El fuerte hace su destino; el débil sufre el que le impone la suerte (Alfred de Vigny)

EL MUNDO

Lunes, 17 de marzo de 2025. Año XXXV. Número: 12.871. **Edición Madrid. Precio: 2 €**

PAPEL Volver a nacer tras un cáncer infantil: "Lo importante no es aprobar en el colegio sino en el hospital" Pág. 29

PRIMER PLANO Seiscientos años de los gitanos en España: el 86% vive bajo el umbral de la pobreza Páginas 2 y 3

La industria militar europea afronta bajo mínimos el rearme masivo

La fabricación en masa de tanques, aviones o barcos desborda las capacidades y hay grandes dificultades con la alta tecnología ● Bruselas admite que «en la actualidad no es capaz de producir con la rapidez que se necesita»

P. PARDO / D. VIAÑA
LONDRES / BRUSELAS
CORRESPONSALES

La ruptura de EEUU con los aliados europeos y la urgencia de defender a Ucrania ante un posible alto el fuego obligan a Europa a crear una industria de Defensa que debe afrontar un rearme masivo. El reto es mayúsculo porque la mayoría del armamento se importa. Se necesitan empresas que fabriquen tanques, barcos y aviones, además de que esas máquinas sean innovadoras. Unas «deficiencias estructurales» que corrobora el *white paper* de la Comisión al que ha tenido acceso EL MUNDO. «En la actualidad, no es capaz de producir en las cantidades y con la rapidez que necesitan los Estados». Página 18

El PP agota su paciencia con Mazón y advierte que «no tiene más balas»

JUANMA LAMET MADRID

El margen político de Carlos Mazón se va estrechando más y más. «No le quedan más balas» de supervivencia, aseguran las fuentes populares consultadas. En Génova se dan de plazo hasta el verano para decidir qué hacer con el líder valenciano, pero aseguran que actuarán antes y le empujarán hacia su salida «si sale algo más que le comprometa». Página 12

Pedro Sánchez junto a Elma Saiz (izqda.) y Pilar Alegría, ayer, en Zaragoza. JAVIER CEBOLLADA / EFE

LA INVESTIGACIÓN DEL CONTRATO EN LA DIPUTACIÓN

Sánchez se volcó en Badajoz en fechas clave del «hermanísimo»

Arrancó las primarias de 2017 con su círculo íntimo en Don Benito sólo 11 días antes de salir la plaza que ocupó su hermano

El alcalde del municipio, José Luis Quintana, es «muy, muy amigo» suyo y ascendió a delegado del Gobierno en Extremadura

Quintana trabajaba codo con codo con Miguel Ángel Gallardo, líder de la Diputación que contrató a David Sánchez

POR **DAVID VIGARIO** Páginas 6 y 7

Montero reconoce que el escándalo de Ábalos les hace «mucho daño» POR **M. B.** Pág. 8

ENLACE AL CANAL
x.com/byneontelegram
Ó escanea el código QR:

El plan de Moncloa para Vivendi: si deja Prisa, alianza en Movistar Plus

Los afines al Gobierno quieren las acciones del grupo francés para echar a Oughourlian

CARLOS SEGOVIA MADRID

Plan de Moncloa para desalojar al presidente de Prisa, Joseph Oughourlian. Los accionistas afines al Gobierno en Prisa quieren comprar las acciones del grupo francés Vivendi en esta sociedad editora de *El País* para intentar conseguir una mayoría del capital. A cambio de que Vivendi les ceda el 12% que mantiene en Prisa, estos accionistas quieren ofrecer al grupo francés, con respaldo monclovita, alguna fórmula de alianza con Movistar Plus. Es la plataforma de Telefónica que ha interesado históricamente a Vivendi. Página 26

Yamal y Lewandowski, ayer, en el Metropolitano. EFE

DXT

EL ATLÉTICO PROLONGA SU FRUSTRACIÓN TRAS PERDER (2-4) ANTE EL BARCELONA EN LA LIGA

POR **LUIS NÚÑEZ-VILLAVEIRÁN**

FÓRMULA1: NORRIS GANA Y ALONSO Y SAINZ SUFREN EN UN ESTRENO CAÓTICO

POR **MIGUEL A. HERGUEDAS**

MOTOGP: MARC MÁRQUEZ IGUALA LAS 90 VICTORIAS DE ÁNGEL NIETO

POR **AMADEU GARCIA**

PRIMER PLANO

LOS ROMANÍS EN ESPAÑA

El Año del Pueblo Gitano, que conmemora los seis siglos de la etnia en la Península, no esconde que un 86% de los gitanos vive en la pobreza. Y en las mujeres, peor, como cuentan la ex diputada Sara Giménez y la responsable de Género del Secretariado Gitano, Celia Gabarri

LA LARGA MARCHA DE 600 AÑOS DE LOS GITANOS ESPAÑOLES

ENLACE AL CANAL
x.com/byneontelegram
Ó escanea el código QR:

QUICO ALSEDO PALENCIA

«Es fetén estar hoy con vosotros", dijo el rey Felipe VI, en caló, el pasado 28 de febrero, y arrancó la celebración del Año del Pueblo Gitano y de los 600 años de la etnia en la Península Ibérica como empiezan las fiestas gitanas de verdad: con tanta *pena, penita, pena* como alegría y alborozo.

La pena, porque un 86% de los gitanos españoles, en torno a 700.000 personas según las instituciones, vive bajo el umbral de la pobreza. Seis de cada 10 no acaban la Educación Secundaria Obligatoria, en una cifra que incluso parece *trucada*, porque se les hace la «vista gorda». En general, incluso en una época que ha entronizado la diversidad, la discriminación no arrecia.

La alegría, ya sabemos, viene de serie: «Gracias por haberme camelado», se apuntó a la jarana, sandunguero, el propio monarca. En realidad, incluso la celebración, uno de los actos de reconocimiento más importantes al colectivo romaní en democracia, ilustra cómo los gitanos españoles siguen, de algún modo, en la clandestinidad social e inclusó histórica: sí, fue el 12 de enero de 1425 cuando el conde de Egipto Menor, Juan, obtuvo de los reyes españoles salvoconducto para que sus gentes, trashumantes, pudieran quedarse en territorio español...

Pero en realidad los gitanos, a quienes las teorías más extendidas sitúan como oriundos del Punjab indio, llevaban ya entonces muchos años en la Península. Y en general por todo el sur de Europa: hoy, seis siglos después, sobre todo andan por Turquía y Rumanía, con 2,7 y 1,8 millones de habitantes respectivamente, pero también en los Balcanes, Alemania, Italia, Francia.

Sólo en España se les llama gitanos, posible contracción de «egiptanos». Si usted se apellida Maya, Montoya, Moreno o Salazar, es muy posible que tenga ancestros gitanos más o menos cercanos. Sin embargo, la palabra sigue siendo para muchos un insulto, y ellos siguen dedicándose sobre todo a la venta ambulante, como si, al final, llevaran más de medio milenio vendiendo en la calle.

«Y muchas familias gitanas no pueden alquilar pisos, y muchos jóvenes no pueden entrar en locales de ocio», dice Sara Giménez, directora de la Fundación Secretariado Gitano, su asociación más representativa. Giménez, diputada en la pasada legislatura por Ciudadanos, empezó a trabajar en la fundación «hace veintipico años» llamando a empresas para fomentar el empleo reglado en su colectivo. Lo hacía como tantas cosas suceden en el mundo gitano: clandestinamente. «Cuando nos cogían el teléfono decíamos que llamábamos del programa Acceder, sin decir la palabra 'gitano', porque en cuanto la decíamos nos despachaban. Ahora ha cambiado un poco la cosa: tenemos 15.000 empresas vinculadas y subiendo».

Ha cambiado, pero no tanto, explica Giménez: «Seguimos siendo la minoría étnica más rechazada de Europa, según el Eurobarómetro de 2023, y aunque en España esta percepción va un poco mejor que en otros países europeos, en los 20 años de la fundación hemos registrado 4.603 denuncias por discriminación a nuestra población, y 1.112 casos de discriminación en los medios de comunicación».

Giménez certifica que, al final, sólo 47 de esos 600 años, los últimos, «han sido en completa igualdad ante la ley de los gitanos con respecto a la población no gitana», pero «hay que dar un paso adelante» porque algunas cifras, dice, se hacen abrumadoras: «De las 24.000 personas que viven en condiciones de chabolismo, 18.000 son gitanas, y de ellas un 50% menores de edad. No es cuestión de dinero, porque España es la cuarta economía europea y hay fondos europeos de todo tipo para hacer cosas. Es un tema de voluntad política».

¿Se discriminan también de algún modo los gitanos a sí mismos, manteniéndose al margen de reglas sociales y Mundanal ruido?, lanzamos la pregunta incómoda.

«Quizás los gitanos nos hemos juntado más ante el rechazo de los demás», concede como mucho Giménez, «pero es que históricamente venimos de más de 200 pragmáticas antigitanas, de persecuciones de todo tipo, de la Gran Redada [el intento de exterminio de los gitanos españoles del año 1749]... Te cuento mi caso», se anima: «Yo vengo de familia de vendedores ambulantes y mis padres y hermanos siempre se han relacionado con el barrio, con los no gitanos, con total normalidad. Jamás nos hemos excluido. Es la exclusión la que al final te excluye».

De esto algo sabe Celia Gabarri, que hoy tiene 47 años y recuerda cómo en el colegio «era Celia», pero en el instituto «ya era la gitana». Fue la primera de su familia en llegar ahí, y luego la primera gitana de Palencia –y de las primeras españolas– en conseguir un título universitario. Su hermana María del Mar fue la primera gitana en la provincia en sacarse el carnet de conducir, pero la anécdota lo dice todo: «Nunca fue a recogerlo». Siguió el camino clásico de la mujer gitana: prometerse pronto, casarse a los 18, y embarazarse del tirón. «Él no quería que lo fuera a recoger».

Gabarri, un verdadero torbellino de mujer, nos recibe en la sede del Secretariado Gitano en Palencia. Ella ejemplifica el progreso, a duras penas pero seguramente inexorable, de la mujer gitana, nacida y acunada en un machismo secular. A su lado su sobrina, Séfora, de 28 años, personifica precisamente esas dificultades: ESO abandonada en segundo curso, prometida a los 17, casada a los 18, madre meses después.

«Y mira», cuenta Séfora, que ya tiene otros dos *churumbeles*, «ahora me arrepiento de no haber estudiado, me habría encantado y ahora tendríamos una vida mejor, seguro. Por eso le insisto mucho a mis hijos con que tienen que estudiar, tienen que esforzarse, como sea...».

Lo que pasa es que los críos al final, como se sabe, sobre todo imitan a sus padres. Y ni Séfora ni Isaías, su marido, estudiaron. Él trabaja «en todo lo que puede, pero ahora está en paro, dedicado a la venta ambulante», el salvavidas gitano habitual. «Lo bueno», tercia su tía, Celia, «es que ellos no cogen nada de servicios sociales». «Huy, no, no», dice Séfora, «a mi marido no le gusta na-

«GRACIAS POR HABERME CAMELADO, ESTAR AQUÍ HA SIDO FETÉN», DIJO EL REY EN EL ACTO DEL AÑO GITANO

«MUCHAS FAMILIAS GITANAS NO PUEDEN ALQUILAR PISO», DICE SARA GIMÉNEZ, EX DIPUTADA CON C'S

CELIA GABARRI
47 AÑOS

PIONERA. Fue la primera gitana palentina en conseguir un título universitario, el de Educación Social, y lidera a nivel nacional las iniciativas de género de la Fundación Secretariado Gitano.

PRIMER PLANO

LOS ROMANÍS EN ESPAÑA

ANTONIO HEREDIA

MARÍA JOSÉ HERNÁNDEZ
49 AÑOS

TRADICIÓN. Madre de Séfora y cuñada de Celia, fue ennoviada con 16 años «de alguien que ni conocía, y nos casamos tras dos años de lo que llamamos pedimiento».

SÉFORA GABARRI
28 AÑOS

MADRE. Sobrina de Celia Gabarri, estudió hasta segundo de ESO, luego se casó y tiene tres hijos: «Si volviera atrás, estudiaría», explica.

da eso, dice que cualquier cosa menos eso». Séfora tiene la clásica piel tostada romaní, y a su lado está su madre, María José, de 49 años. A las dos las persiguen los vigilantes cuando entran en el supermercado, y luego les miran el carro por si acaso.

«Pero a mí no», dice Celia, una gitana «blanquita»: «De hecho, me pasó en la universidad que había en mi clase una chica muy morena, Almudena, y como la gente sabía que había una gitana, la miraban a ella. Y ella me decía: 'Tía, di que eres tú'. Y cuando un profesor que estaba explicando algo sobre el colectivo gitano la miró como aludiendo a ella, levanté la mano y dije: 'Perdone, pero la gitana soy yo'". Celia, hoy responsable de Género a nivel nacional en el Secretariado Gitano, fluctúa entre el optimismo y el pesimismo cuando intenta poner en valor haberes y deberes en la lucha por la integración gitana. «Es verdad que se han conseguido muchas cosas, pero también que me siguen haciendo exactamente las mismas preguntas que hace 25 años, las mismas». Celia protagonizó una entrega del programa de La 2 *Línea 900* allá por el cambio de siglo, «y ya entonces me preguntaban las mismas cosas que ahora. Hemos avanzado... Pero no tanto como quisiéramos».

Séfora, con tres niños (nueve, ocho y dos años), tiene ante sí el reto emancipador habitual de las mujeres gitanas: «Me quiero sacar el carnet de conducir». El primer eslabón de liberación de la mujer gitana va sobre cuatro ruedas: «Quiero sacármelo». Celia: «Es a lo que más ayudamos a las mujeres aquí en el secretariado, a sacarse el carnet: todo empieza por esa autonomía».

¿Cómo se vive el momento feminista en el mundo gitano? «A ver», dicen las tres, casi al unísono, «en la familia gitana siempre ha habido mucho patriarcado, pero también mucho matriarcado: el trabajo de las mujeres en la crianza es básico». Celia: «Es verdad que la mujer ha quedado relegada al ámbito de la casa, pero ahí, en los cuidados y en amamantar, cosas tan de hoy en día, ha reinado». Aunque también admiten que, como dice María José, «al final siempre se ha hecho lo que el hombre quería: en mi casa, el hombre mandaba y pagaba, pero eso ya no es tan así».

A ella, a María José, le pidieron la mano «con 16 años. Llegó otra familia y dijeron a mis padres que querían casarme con su hijo. Así que fuimos novios durante dos años, en la época que se llama de pedimiento, y cuando mis padres ya vieron que estábamos bien, pues ahí tuvimos nuestra boda», explica.

La de género es sólo una de las muchas brechas que enfrenta el colectivo gitano. «La más importante», volvemos a la ex diputada Sara Giménez, «quizás sea la económica, la de la desigualdad: un 89% de los menores gitanos sufren pobreza infantil, un 63% no acaba la ESO, mientras que en la población general el porcentaje es del 4%, y un 86% abandona los estudios antes de completarlos, frente a un 13% del conjunto de los españoles. Son tasas muy altas. Pedimos a las instituciones, una ver llevamos ya casi 50 años con los mismos derechos que los demás, que haya políticas públicas para promover la igualdad. En el Secretariado por ejemplo tenemos un plan, llamado Promociona, en el que el 80% de chicos y chicas consiguen terminar la ESO. En empleo, lo mismo: en 20 años hemos conseguido 90.000 contratos de trabajo. Los gitanos triplicamos la tasa de desempleo de la población general. Eso hay que enfrentarlo con políticas activas».

«En realidad», dice Celia Gabarri, «los jóvenes gitanos están empezando ahora a ver la educación como un derecho y no como un deber. Cada vez se ve a menos padres gitanos que le dicen a sus hijos lo que siempre se les ha dicho: 'Si no quieres no vayas al cole'. Ahora se dan cuenta de lo que significa: es un comienzo. En mi familia no pasó. Mi hermano tuvo una enfermedad respiratoria, nos tuvimos que cambiar de barrio, y dimos con gente muy buena, payos muy buenos. Aquello nos abrió. Mi marido es payo, y me esperó hasta los 30. Eso un gitano muchas veces no lo hace. Vamos saliendo de ese lugar, de esas costumbres, pero poco a poco».

Le lanzamos la pregunta incómoda: ¿parte de la inadaptación la ponen los gitanos? «Hemos tenido que fortificarnos durante siglos, porque se nos perseguía. Pero ahora las cosas sí que están cambiando», termina. «Sólo necesitamos algo más de ayuda de las instituciones».

«A LAS DOS NOS PERSIGUEN LOS VIGILANTES EN EL SÚPER», CUENTAN SÉFORA Y MARÍA JOSÉ

¿SE MARGINAN APOSTA LOS GITANOS? «EL RECHAZO NOS HACE PROTEGERNOS», DICE CELIA GABARRI

EN CIFRAS

EMPLEO Y EDUCACIÓN, LAS BRECHAS MÁS DIFÍCILES

Q. A.

Según la Unión Romaní, la población gitana en España es de 730.100 personas, mientras que la Fundación Secretariado Gitano da la cifra de 725.000. En Andalucía residen 300.000, en Cataluña 80.000, en la Comunidad Valenciana 70.000, en Madrid 60.000 y en Castilla-La Mancha 40.000, *grosso modo*.

TRES VECES MÁS DESEMPLEO

En 2018, último año del que existen datos, la tasa de paro alcanzaba el 52% en la población gitana, más de tres veces la de la población general, que era de 14,5%. El paro de las mujeres gitanas era del 60%, y la tasa de actividad para las mujeres gitanas caía hasta 38%, cuando en hombres era del 76%.

NI ESTUDIAR NI TRABAJAR

El 63% de las personas jóvenes gitanas entre 16 y 29 años no estaban en 2018 estudiando, ni trabajando (regladamente), porcentaje que era del 15% en la población general. La tasa de actividad era del 67% en los gitanos de ese grupo de edad, frente al 54% total, por el abandono de estudios.

UN 64%, SIN LA ESO

Un 64% del alumnado gitano de entre 16 y 24 años no concluye la ESO frente al 13% del conjunto del alumnado. El Abandono Escolar Temprano de la juventud gitana se sitúa en el 63,7% frente al 13,3% del resto.

OPINIÓN

COMENTARIOS LIBERALES
F. JIMÉNEZ LOSANTOS

Todo gasto debe pasar por el Parlamento

SÁNCHEZ QUIERE saltarse de nuevo el parlamento, plagiándose a sí mismo en la pandemia, cuyos 130.000 muertos son responsabilidad suya, y no, como dice TVE, de los geriatras de Madrid, que decidían cómo tratar a los contagiados en cada residencia de ancianos. Fue una acertada elección política de la Comunidad de Madrid, dirigida por profesionales médicos, tras escaquearse Pablo Iglesias, responsable de todas las residencias, y cuya labor tanto elogió Sánchez. Pero su *Teletrola* ha acusado a Ayuso de matar a 7.291 ancianos, cifra inventada por Reyero, como él mismo confiesa, y que desmintió el INE. Bastante les importa a la *Teletrola* y a sus corifeos zurdos. Ayuso llevará a Maroto a los tribunales; y espero que los profesionales que se jugaron la vida, y, a veces, la perdieron, por falta de previsión y del material sanitario que, según Illa, teníamos de sobra, hagan lo mismo con la infame TVE.

Sánchez aprovechó la pandemia para asegurar el monopolio de la compra de material, renunciando a hacerlo con la UE y prohibiéndolo a las Comunidades. Así se forró la trama de Ábalos y Koldo, alias Soluciones de Gestión, en la península, Baleares y Canarias. Y todo, con la bendición de Illa, responsable técnico de los 130.000 muertos.

Pero siendo eso criminal, institucionalmente fue peor cerrar las Cortes, dos veces e ilegalmente, para no rendir cuentas de sus abusos. Y eso pretende ahora para aprobar, que no aprobará, el aumento en el gasto de Defensa, que, por cierto, ya incumplía para satisfacción de los *putinejos* del Gobierno, engrosados con la *División Azul* de Vox. No confundirla con los voluntarios que fueron a luchar y morir contra Moscú. No con Moscú, como Abascal, que, a lo Trump, insulta al mismo Zelenski, al que, antes de los millones de razones de Orban, llamaba héroe.

Lo diabólico de la situación es que los viejos y nuevos aliados del genocida ruso piden debatir el gasto en Defensa en el Parlamento, para tumbarlo, y Sánchez quiere obviar cualquier votación, no para asegurar ese gasto –puede *cambiar de opinión*–, sino para evitar, como en el Covid 19, rendir cuentas al Parlamento; de Defensa, de lo de Cataluña y de todo. Ni en ese caso ni en ninguno se deben cerrar las Cortes, cuya tarea es legislar, que no pueden, y vigilar al Gobierno, que sí deben. O el gasto se vota, o no hay gasto. No regalemos al déspota el error de la pandemia.

SUJÉTAME EL VERMÚ
MAITE RICO

¿Qué tal un triaje de indeseables?

IGNORO SI ha habido efemérides de la pandemia en otros países, pero seguro que ninguno ha vivido la ignominia que ha orquestado en España el Gobierno que peor gestionó la crisis del Covid de todos los países desarrollados, según cuatro estudios internacionales –Cambridge, *The Economist* y Bloomberg/John Hopkins, entre ellos–.

Lejos de rendir cuentas, pedir perdón o, al menos, guardar silencio, el PSOE y sus socios instrumentalizan la tragedia como arma contra Isabel Díaz Ayuso, obsesión de Pedro Sánchez. Con la parafernalia habitual –eslóganes tremebundos, mareas, comisiones «de la verdad» y propaganda audiovisual– intensifican una campaña sórdida a cuenta de los ancianos fallecidos en las residencias madrileñas, supuestamente condenados a muerte por unos infames protocolos.

La realidad es que la mortalidad en los geriátricos de Madrid fue menor que en otras comunidades. Ni hubo 7.291 fallecimientos por Covid ni se impidieron los traslados a hospitales (más de 11.000). Ninguna de las más de 60 demandas judiciales ha prosperado. Pero les da igual. Y en su obsesión por presentar a Ayuso como una asesina de ancianitos, terminan esparciendo ponzoña sobre el trabajo de miles de profesionales que se dejaron la piel en esos meses aciagos.

Aquí hay mucho imbécil viviendo en *Los mundos de Yupi*. Claro que hubo triajes en todos los hospitales de España. Los hay a diario. Con los pasillos abarrotados de enfermos, sin respiradores ni material, con una supervivencia del 50%, aquello era la guerra y se hizo medicina de guerra: se trataba de sacar adelante a quienes tenían más posibilidades de sobrevivir. ¿A quién meter en la UCI, a una madre en la treintena o a un anciano de 87 con demencia senil? ¿A una persona con múltiples patologías o a otra sana? A ese panorama desgarrador se enfrentaban a diario intensivistas y geriatras.

¿Quién tiene derecho a juzgarlos? ¿La ministra Mónica García, anestesista que se pilló una baja cuando estalló el Covid? ¿Los liberados sindicales que no se incorporaron a sus puestos? ¿Los periodistas que hacían mofa del virus antes del 8-M? ¿Podemos, que se pasó la pandemia haciendo vídeos contra Amancio Ortega y Juan Roig? ¿O Pedro Sánchez, cuyos mosqueteros esparcían la corrupción por ministerios y autonomías socialistas? Ojalá pudiera hacerse un triaje para extirpar miserables de la vida pública.

IDÍGORAS Y PACHI

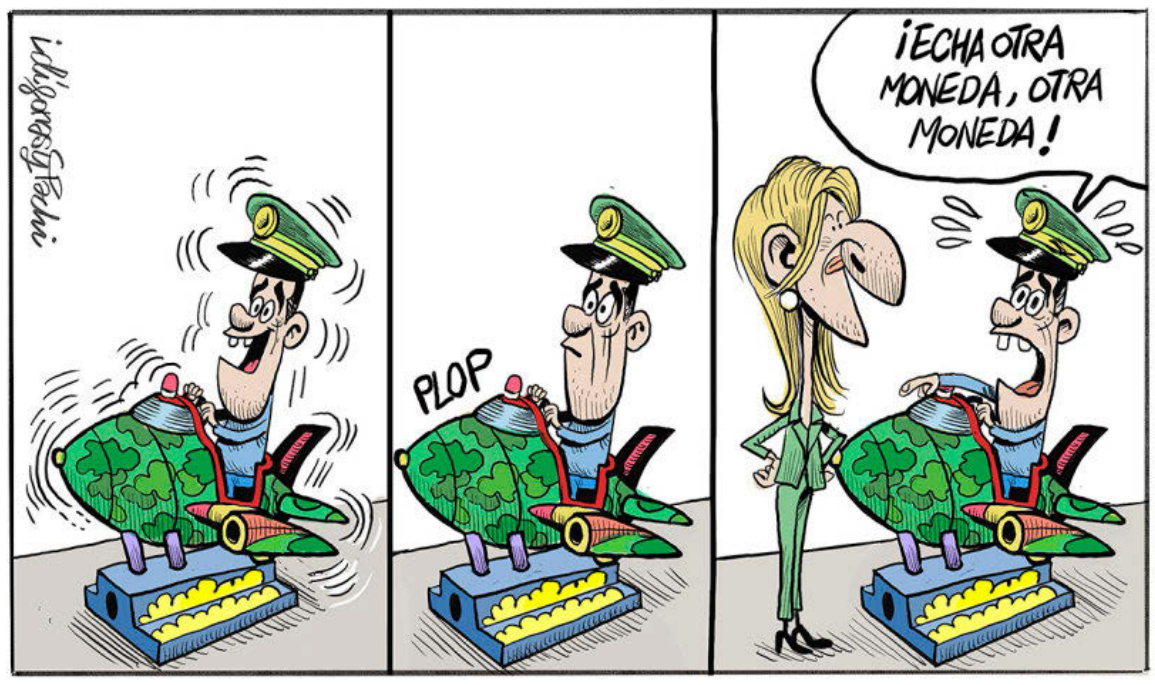

DILIGENCIAS
JOSU DE MIGUEL

El Congreso y el derecho a la información

LEO en *El País* que el Congreso va a reformar su Reglamento interno para echar de la casa a los *pseudoperiodistas*. Según el vicepresidente socialista Alfonso Rodríguez de Celis, estos son «propagadores de bulos y odio que erosionan nuestra democracia a través de los pseudomedios». La iniciativa saldría adelante con el voto de la mayoría confederal y con el acuerdo de las asociaciones profesionales. Ello porque ciertas empresas comunicativas estarían aprovechando las acreditaciones para enrarecer el ambiente y «acosar con preguntas y provocaciones, fundamentalmente, a miembros del Gobierno progresista».

La medida tiene algunos problemas. El Reglamento de la Cámara no es una norma adecuada para regular el derecho a la información. Decidir qué medios «son legítimos» u «operan con fines propagandísticos o de manipulación» es decidir quién es periodista o no, por lo que sería necesario recurrir a la fuente del derecho más correcta para desarrollar derechos fundamentales: la ley orgánica. Por otro lado, las Cortes siempre se han negado a aprobar el estatuto del periodista porque el Tribunal Constitucional considera que el ejercicio del derecho a la información no está condicionado por titulación o pertenencia a asociación profesional alguna. El reglamento europeo de la libertad de medios, como se pretende, no solo no ampara la reforma, sino que advierte de que las normas que limiten el pluralismo deben de ser proporcionadas.

Lo serían si estuviéramos ante un problema de injerencia extranjera con fines aviesos, no de periodismo populista que afecta al orden público de la Cámara. Por lo tanto, sería mejor dar seguridad jurídica a la potestad sancionadora y tipificar con claridad las conductas que no se ajusten a los códigos deontológicos del periodismo. Se quiere, sin embargo, hacer militancia democrática siguiendo la conocida costumbre de desacreditar cualquier crítica al Gobierno con el elemento compositivo *pseudo*. ¿Necesitan ejemplos? Los profesionales del ramo que hoy aplauden la reforma deberían darse cuenta de que con ella se sientan las bases reglamentarias para que en el futuro otra Mesa del Congreso menos afín les califique a ellos de *pseudoperiodistas*. ¿Pasaremos entonces a ser una *pseudodemocracia*? Hagan apuestas.

OPINIÓN

EL MUNDO
GRUPO UNIDAD EDITORIAL

DIRECTOR: JOAQUÍN MANSO

DIRECTOR ADJUNTO: Vicente Ruiz

ADJUNTO AL DIRECTOR: Francisco Pascual

SUBDIRECTORES: Roberto Benito, Juan Fornieles, María González Manteca, Jorge Bustos, Leyre Iglesias, Silvia Román, Carlos Segovia, Gonzalo Suárez, Esteban Urreiztieta.

Unidad Editorial

EDITORA: Unidad Editorial Información General, S.L.U. Avda. de San Luis, 25. 28033 Madrid. Teléfono de contacto: 91 443 50 00

ADMINISTRADORES: Marco Pompignoli, Laura Múgica

DIRECTOR DE NEGOCIO: Kayode Josiah

COMERCIALIZACIÓN DE PUBLICIDAD: Unidad Editorial, S. A.

DIRECTOR DE PUBLICIDAD: Rafael Serrahima

Fundado en 1989 por Alfonso de Salas, Pedro J. Ramírez, Balbino Fraga y Juan González

El vínculo político del «hermanísimo»

La cercanía entre el presidente del Gobierno y su círculo en Badajoz muestra la conexión de David Sánchez con el PSOE

AUNQUE delante de la juez ha negado cualquier vínculo político, los lazos con el PSOE y con el círculo personal de Pedro Sánchez en Badajoz resultan indisociables de la plaza que su hermano obtuvo en la Diputación de esta provincia.

Tal como informamos hoy, la plaza que la juez sospecha que fue creada *ad hoc* para David Sánchez Pérez-Castejón fue publicada en el Boletín Oficial de Badajoz sólo 10 días después de que su hermano, Pedro Sánchez, entonces aspirante a recuperar la Secretaría General del PSOE, visitara a su círculo íntimo en la provincia. En particular, Sánchez estuvo en la localidad de Don Benito, con cuyo alcalde, José Luis Quintana, mantiene desde hace muchos años una estrecha amistad que trasciende la política. El propio Sánchez lo ha dicho varias veces en público, definiendo a Quintana como «muy amigo» suyo. Fue uno de los cargos socialistas que apoyó a Sánchez desde el principio, que se mantuvo leal a él tras su defenestración como líder del PSOE y que le animó a volver a presentarse a las primarias contra Susana Díaz. Tan es así, que Sánchez eligió Don Benito para arrancar la campaña oficial de esas primarias que lo llevarían de nuevo por la puerta grande a Ferraz.

Quintana es hoy delegado del Gobierno en Extremadura, es decir, la persona de confianza de Moncloa en la región. Junto a él formaba entonces un dúo político de relevancia Miguel Ángel Gallardo. Alcalde de la vecina localidad de Villanueva de la Serena, los dos impulsaron la fusión fallida de los municipios, un proyecto que respaldó Sánchez. Gallardo presidía la Diputación en la que fue contratado David Sánchez y hoy es el secretario general del PSOE extremeño.

La visita de Sánchez a Badajoz fue, por tanto, en las fechas clave en las que se aceleró la creación de la nueva plaza que terminaría ocupando el «hermanísimo», como lo llamaron los dos directores de conservatorios de Badajoz en uno de los correos que investiga la juez del caso. Tanto este calificativo como las relaciones políticas que hoy revelamos muestran que la total desvinculación que ha esgrimido Moncloa del presidente con la contratación de su hermano no es tal. En la Diputación se era perfectamente consciente de que esa plaza se adjudicaría a este por ser hermano del actual presidente del Gobierno y sus relaciones con los dirigentes socialistas de la provincia era profunda y se reforzó en las fechas de la contratación.

La juez Beatriz Biedma ha citado a David Sánchez para el 25 de abril. Y ello en medio del cúmulo de sospechas que apuntan no solo a una adjudicación a dedo, sino a que esta se encuentra directamente relacionada con las siglas que ahora encabeza su hermano, que tras las últimas revelaciones de la investigación ha pasado a estar comprometido de forma personal con los hechos. En lugar de blandir el falaz discurso de la «cacería», como ha hecho también en el caso de Begoña Gómez y otros, el deber de un partido que ostenta la responsabilidad de Gobierno es respetar el Estado de derecho y actuar con la máxima transparencia.

LA MIRADA

AFP

Un plan arriesgado y sin concretar

LAS DUDAS sobre si la Casa Blanca tiene un plan deliberado para promover una leve recesión en EEUU están cada vez más extendidas entre los analistas y abren un nuevo escenario de incertidumbre. Las consecuencias globales que tendría ese programa, tan arriesgado en sus planteamientos como inconcreto en sus propuestas, son imprevisibles. Más allá de la fijación de Donald Trump por equilibrar la balanza comercial, para lo que necesita devaluar el dólar e impulsar las exportaciones, la gran incógnita es cómo se articula en la práctica una reforma que transformaría la economía mundial y que requiere infligir un daño provocado a los bolsillos de las familias, ya tocados por la inflación de los últimos años y las recientes caídas en las Bolsas. Todas las economías avanzadas estarían expuestas a un impacto aún difícil de determinar.

Si hemos de guiarnos por la errática política de aranceles de Trump, nada hace pensar en la «planificación cuidadosa» y «ejecución precisa» que, según publicó en noviembre el actual responsable del Consejo Económico de la Casa Blanca, Stephen Miran, harían falta para afrontar semejante metamorfosis financiera. Al igual que ocurre en el aspecto geopolítico y defensivo, el giro económico de EEUU obliga a la UE a proteger sus intereses ante un contexto incierto, marcado por anuncios diarios que resultan a menudo temerarios en sus fines e improvisados en sus formas.

VOX POPULI

ÁLVARO GARCÍA ORTIZ

Más control sobre los casos sensibles

🡻 La creación, a instancias de las nuevas plazas convocadas por el Ministerio de Justicia, en la Fiscalía de una unidad de Delitos contra la Administración Pública permitirá al titular del Ministerio Fiscal ejercer un mayor control sobre los casos más sensibles, haciendo así sombra a la Fiscalía Anticorrupción.

ALEKSANDAR VUCIC

Se aferra al cargo sin apoyo popular

🡻 El presidente de Serbia continúa aferrándose al cargo tras cuatro meses de multitudinarias protestas contra la corrupción de su Gobierno, la última este sábado. El detonante fue el desplome del pasado 1 de noviembre de un voladizo en la estación de tren de Novi Sad, que se cobró 15 víctimas mortales.

FERNANDO SÁNCHEZ

Lleva a Bruselas la lucha por Almaraz

🡹 El alcalde de Belvís de Monroy (Cáceres), uno de los principales promotores de la plataforma *Sí a Almaraz, sí al futuro*, reclama al Gobierno en nuestras páginas la continuidad de esta nuclear más allá del cierre programado a partir de 2027. Anuncia que llevará a Bruselas la reivindicación.

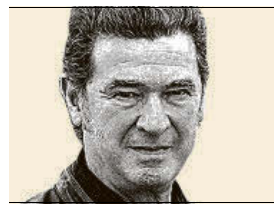

JULIO MEDEM

Regresa a Málaga con su nueva película

🡹 El cineasta donostiarra regresa al Festival de Málaga con su nueva película, *8*, fuera de concurso. Los actores Javier Rey y Ana Rujas protagonizan esta cinta, producida por Morena Films, que retrata la historia de amor a lo largo de 90 años de Octavio y Adela.

ANDRÉS ROCA REY

Triunfa en su doblete en Valencia

🡹 El astro peruano ha arrancado su temporada de 2025 este fin de semana con un doblete en la feria de Valencia, tras colgar el cartel de «no hay billetes». En la corrida del sábado, tras cuajar y desorejar a Frenoso, un toro estratosférico, fue premiado con la vuelta al ruedo para abrir la puerta grande.

JUAN AYUSO

Conquista la Tirreno y ya sueña con el Giro

🡹 El ciclista nacido en Barcelona ganó ayer su primera Tirreno-Adriático. El español toma el relevo de la victoria que registró en esa ronda Alberto Contador hace 11 años y se confirma como el nuevo gran fenómeno de nuestro ciclismo. Su próximo reto es la Volta a Catalunya, pero ya sueña con el Giro.

Sánchez visitó a su círculo en Badajoz 11 días antes de salir la plaza de su hermano

● Arrancó las primarias de 2017 en Don Benito mientras se ultimaba el puesto de dirección para David Sánchez ● Estuvo con el alcalde, «muy amigo» suyo y hoy delegado del Gobierno

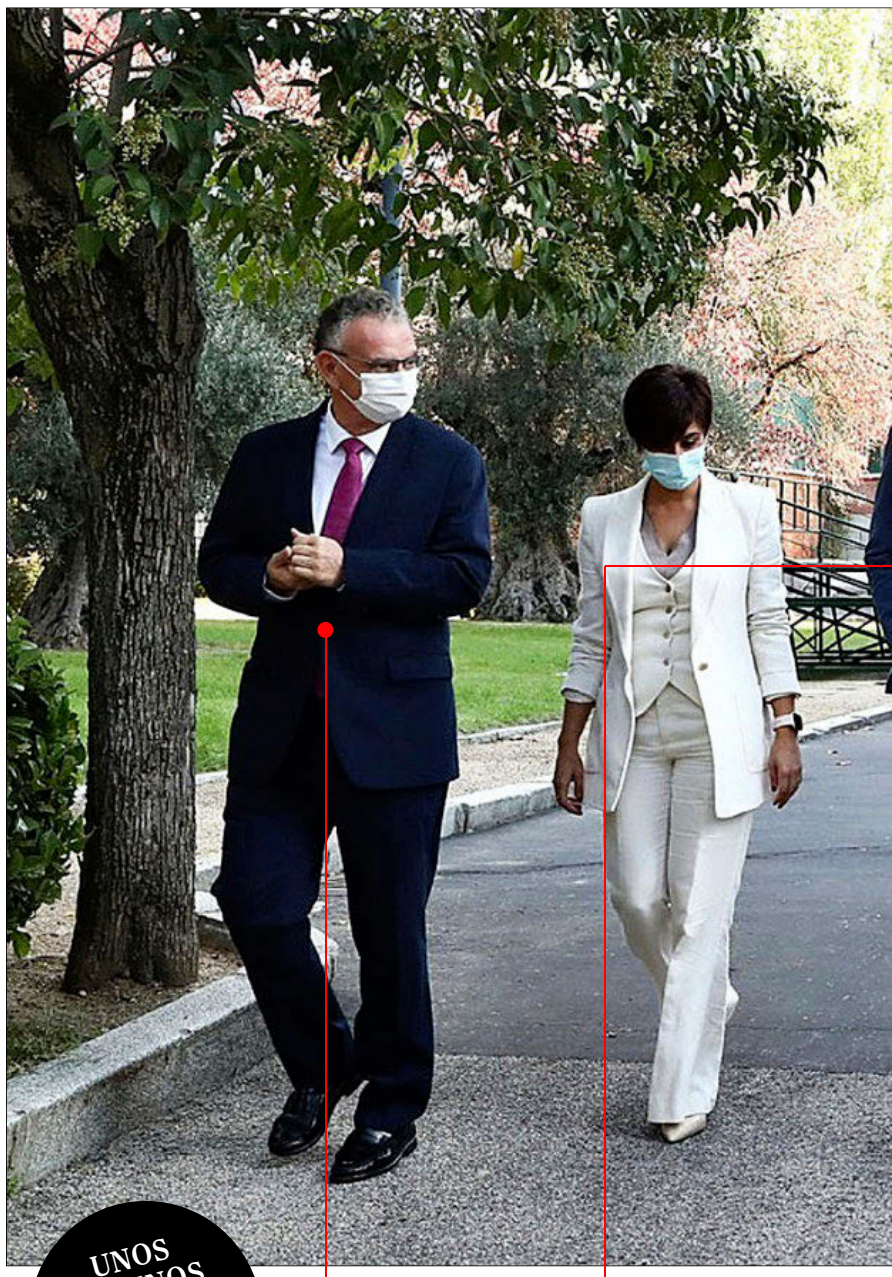

UNOS CAMINOS POLÍTICOS EN PARALELO

JOSÉ LUIS QUINTANA
2017 ALCALDE DE DON BENITO
2024 DELEGADO DEL GOBIERNO

PEDRO SÁNCHEZ
2017 CANDIDATO A LAS PRIMARIAS
2024 PRESIDENTE DEL GOBIERNO

DAVID VIGARIO MÉRIDA

Pedro Sánchez visitó a su círculo íntimo en Don Benito (Badajoz) apenas 11 días antes de que salieran convocadas en el boletín oficial de la provincia las bases para el proceso de contratación del puesto de alta dirección en la Diputación que acabó ocupando su hermano pequeño, David Sánchez. Los hechos apuntan a que el origen de la trama política del enchufe a David Sánchez empieza en el municipio pacense donde precisamente Pedro Sánchez inició la reconquista de Ferraz después de ser defenestrado en el PSOE. El 8 de mayo de 2017, Sánchez arrancó en Don Benito su campaña oficial de las primarias que terminó ganando a Susana Díaz. El 19 de mayo de 2017, salió la plaza. Ese mismo día, dos directores de conservatorios compartieron correos anticipando que el cargo sería para el «hermanísimo», una prueba crucial para la juez Beatriz Biedma, pues deja poco margen a la duda de que el cargo se confeccionó a medida.

«Todo parece indicar que el puesto se creó para serle asignado», repite en los autos la magistrada de instrucción. Una parte crucial de la investigación es averiguar quién, por encima de los altos cargos de la institución pacense –todos ellos, hasta siete, ya imputados–, tenía la suficiente influencia para ordenar la creación del cargo. Quién les dijo que fabricaran un puesto «único en el mundo», pero no por su importancia, sino porque, como dicen los directores de los conservatorios, sólo existe en Badajoz. Y si hubo influencia política al más alto nivel para que David Sánchez, que se encontraba viviendo en San Petersburgo sin empleo, regresara a España (había estudiado Económicas) y se presentase al concurso con todas las de ganar. En un auto de diciembre de 2024, Biedma dijo que «se desconoce de quién partió la iniciativa de la creación del puesto». Su investigación y la de la UCO han avanzado mucho desde entonces.

David Sánchez regresará a los juzgados el próximo 25 de abril. Como el propio músico reconoció ante la juez en su primer interrogatorio como imputado, jamás había estado en la ciudad de Badajoz en su vida. Tiene 52 años y fue con 43 cuando llegó por primera vez a la capital pacense. Según su versión, estando en paro, solía encender el ordenador y buscaba en Google las ofertas de empleo cada mañana mientras desayunaba. Y apareció en 2017 la de coordinador de Actividades Musicales de los conservatorios de Badajoz. Más adelante, estando ya dentro y para complacer sus propios gustos, según la magistrada, se le diseñó otra plaza de nueva creación en 2022, la de jefe de la Oficina de Artes Escénicas, y se contrató a un equipo de personas expresamente para él, incluido a su máximo colaborador, el ex asesor de Moncloa Luis María Carrero.

«Yo no sabía ni que Pedro Sánchez tenía un hermano», señaló a la juez Miguel Ángel Gallardo, presidente de la Diputación de Badajoz y secretario general de los socialistas extremeños, también imputado en la causa abierta: «Yo, cuando me enteré de que entre los 11 candidatos había uno que era el hermano de Pedro Sánchez, dije: 'que gane el mejor'», añadió en sede judicial.

Quintana y Sánchez, el 8 de mayo de 2017 en Don Benito. EFE

Quintana le animó a recuperar el PSOE. «Tienes que ser tú», le dijo

Era amigo de Gallardo, líder de la Diputación que fichó al hermano

Existen vínculos y una serie de acontecimientos que ponen en duda esta versión. En 2017, Gallardo, que tiene la misma edad que el músico, llevaba ya dos años como máximo responsable de la institución pacense y era el alcalde de Villanueva de la Serena. Abandonaría el puesto para presentarse a las primarias socialistas en 2024. Esta localidad está tan próxima a Don Benito que en la pasada legislatura intentaron su fusión. Y, para apoyar este proyecto, que al final quedó frustrado, el propio Sánchez visitó el Ayuntamiento de Villanueva en 2023.

En una trayectoria paralela a Gallardo, el regidor de Don Benito entre 2015 y 2023 ha sido José Luis Quintana, actualmente delegado del Gobierno en Extremadura. En 2015, Quintana fue uno de los dos apoderados designados por Sánchez ante el Comité Federal del PSOE de cara a la carrera por las primarias a la Presidencia del Gobierno. Son muchos los testimonios, incluido el del propio Sánchez, que señalan al ex alcalde donbenitense, primero, como íntimo amigo del presidente del Gobierno y, segundo, como factor clave para que Sánchez se presentara a la Secretaría General del PSOE y luego, tras su expulsión, para la reconquista en mayo de 2017.

Gallardo y Quintana tenían una buena relación de amistad, reforzada por el intento de fusión entre ambas ciudades, y también porque Quintana –más veterano– había ocupado antes otros puestos importantes, como los de consejero de Fomento y de Agricultura de la Junta de Extremadura, y las reuniones entre ambos eran habituales. Desde 2015, Gallardo ocupaba la presidencia de la Diputación de Badajoz, por lo que Quintana, en su condición de alcalde, le reclamaba inversiones para su ciudad. Ambos regidores, junto a Guillermo Fernández Vara, entonces presidente de Extremadura, visitaron el Palacio de la Moncloa para recibir el apoyo institucional a la fusión de ambos municipios del presidente del Gobierno el 20 de octubre de 2021.

Don Benito fue el kilómetro cero para Pedro Sánchez. Esta localidad pacense está considerada como clave para el nacimiento político del presidente del Gobierno y para la recuperación de Ferraz. Hay multitud de testimonios, entrevistas y hasta libros donde Sánchez saca una y otra vez a relucir el nombre de Don Benito y de su entonces alcalde, que fue el primero que le animó a presentarse a la Secretaría General del PSOE. «Tienes que ser tú», le dijo.

Es más, fuentes de toda solvencia aseguran a EL MUNDO que, en sus peores momentos, Sánchez se refugió «una semana entera» en el chalé que Quintana tiene en Medellín, muy cerca de Don Benito. «Fue un apoyo moral y político clave porque ahí también se diseñaron muchos proyectos para volver a tomar el poder de Ferraz», apunta una fuente socialista extremeña. En Don Benito se diseñó «el candidato de la carretera», que recorrió 45.000 kilómetros toda España con Ábalos, Koldo y San-

EFE

GUILLERMO FDEZ. VARA
2017
LÍDER PSOE EXTREMEÑO
2024
EJECUTIVA FEDERAL PSOE

MIGUEL ÁNGEL GALLARDO
2017
PRESIDENTE DE LA DIPUTACIÓN
2024
LÍDER PSOE EXTREMEÑO

tos Cerdán en un Peugeot 407, siendo la primera parada en esta tierra. «Yo soy muy, muy amigo de José Luis Quintana», contó Sánchez, ya presidente, en el podcast de La Pija y la Quinqui en julio de 2023, donde añadió: «Mi historia para ser secretario general del PSOE empezó en Don Benito». Y también Quintana ha servido de paño de lágrimas cuando se echó a la carretera a partir del 28 de enero de 2017 («El lunes cojo mi coche para recorrer de nuevo todos los rincones de España y escuchar»). Fue el día que anunció que se volvería a presentar como líder socialista contra Susana Díaz. Las fechas son todas coincidentes con la confección de la plaza del «hermanísimo».

El 17 de octubre de 2016, la Diputación de Badajoz propone modificar de «urgencia» la relación de puestos de trabajo para incluir el de coordinador de Actividades de Conservatorio. Doce días después Sánchez renuncia a su acta de diputado, para postularse en la primarias. Y la plaza queda congelada durante meses. El 18 de enero de 2017, Sánchez hace oficial que se presenta contra Susana Díaz. El 8 de mayo de ese año, arranca su campaña oficial de las primarias en un acto por la tarde en Don Benito en el que participa Quintana y con el que se deja fotografiar. Duerme en este municipio y, a la mañana siguiente, comienza el día practicando *running*. Sólo 11 días después, el 19 de mayo, se publican las bases de la convocatoria de la plaza que David Sánchez dice que vio por Google y se envían los correos entre los dos directores de los conservatorios con el título «El hermanísimo». Ese día no se podía saber, en teoría, quiénes se iban a presentar a las plazas porque la lista de admitidos se conoce el 22 de mayo, un día después de que Sánchez ganara las primarias. El 10 de julio, David Sánchez y Gallardo firman el contrato del nuevo puesto.

En este punto hay un aspecto esencial que ha llamado la atención a la juez. ¿Cómo es posible que se pidiera «urgencia» desde los altos cargos de la Diputación a los directores para que aportaran sus ideas para la confección administrativa de la plaza en octubre de 2016 y luego se olvidarán de sacar a concurso la misma –una vez aprobada ya por pleno– hasta mayo de 2017?

A las primarias de mayo de 2017 Sánchez acudió sin el apoyo del aparato, que representaban los barones, y entre ellos Fernández Vara, presidente de los socialistas extremeños, que por entonces era muy crítico con él. La federación extremeña apoyó sin tapujos a Susana Díaz. Tras la derrota, se ha entendido de manera interna que el fichaje del «hermanísimo» servía como primer paso para la reconciliación. Por aquellas fechas, Gallardo también había iniciado (luego Vara retrasaría su salida de la política extremeña una legislatura más) su carrera para conseguir la Secretaría General del PSOE extremeño. Y el alcalde de Don Benito se convirtió con el paso del tiempo en el delegado del Gobierno en Extremadura.

Quintana ha seguido punto por punto la tesis de Moncloa para defender a David Sánchez. Siempre que se le ha preguntado, ha expresado que todo responde a una «persecución» contra el hermano del presidente del Gobierno «simplemente por compartir apellidos». En su opinión, «no hay absolutamente nada» y la denuncia «quedará archivada».

A CONTRAPELO
SANTIAGO GONZÁLEZ

Don Benito, la Covadonga de Sánchez

Exponía ayer **Rebeca Argudo** un dilema problemático para enjuiciar lo de **Pedro Sánchez** en relación con los casos de corrupción que afectan a su familia: o es un necio o un corrupto. Hoy, gracias a la información de **David Vigario**, tenemos base para pensar que en el caso de tener que optar, las apariencias se inclinan más a la hipótesis de la corrupción que a la de la ignorancia. Es ya cosa sabida que toda elección en disyuntiva implica una renuncia, aunque no descartaría yo del todo lo posibilidad de la copulativa.

Pero vayamos al grano. Habíamos conocido el esforzado trabajo de la juez **Beatriz Biedma** sobre el hermano artista de Pedro Sánchez, aunque para artista, lo que se dice artista, el presidente Sánchez. Y argumentaba la juez que la plaza creada por la Diputación de Badajoz y asignada a **David Sánchez** fue un puesto creado *ad hoc* por ser vos quién sois, el hermano pequeño de Pedro.

El caso es que a partir de 2015, dos de los personajes más relevantes de la trama que diseñó el cargo simultanean los cargos de alcaldes, en Villanueva de la Serena y Don Benito. Son **Miguel Ángel Gallardo** y **José Luis Quintana**. El primero sumó al cargo de alcalde de su pueblo el de presidente de la Diputación de Badajoz, hasta 2024, como queda dicho, año en que se presentó a las primarias, y las ganó, para la Secretaría General del PSOE de Extremadura. **Quintana**, que era natural de Don Benito, fue alcalde de su pueblo hasta 2023, año en que fue nombrado delegado del Gobierno en Extremadura.

Eran vidas paralelas las que ambos llevaban al frente de sus respectivos ayuntamientos, en los que abanderaron ambos su proyecto de fusión en un solo municipio de las dos villas que son limítrofes, mucho más que las provincias de Cádiz y Almería que fueron calificadas de tales en abril de 2020 por el presidente del Gobierno. Los resultados del referéndum para la fusión fueron dispares, muy favorables en Villanueva y más bien rácanos en Don Benito, lo que motivó una inquina notable entre los dos pueblos que el PSOE pagó electoralmente en Don Benito en las municipales de 2023, con el fin de la alcaldía de Quintana.

Gallardo y Quintana son los dos cargos públicos socialistas más relevantes de los siete que están siendo investigados por la juez Beatriz Biedma. Por otra parte, Don Benito es una localidad célebre por el famoso crimen al que dio nombre y también en un aspecto más incruento, por ser la Covadonga de Pedro Sánchez para su reconquista del poder en el partido tras haber sido destituido por la Gestora del PSOE el 1 de octubre de 2016. Fue el 28 de enero de 2017 cuando Pedro Sánchez arrancó su Peugeot 407 para hacer un recorrido de 45.000 kilómetros por todas las Españas en compañía de **Ábalos**, **Koldo** y **Cerdán**, pero el banderazo de salida se lo dio en Don Benito su «muy, muy amigo» José Luis Quintana. Pedro Sánchez recupera la Secretaría General del PSOE el 18 de junio de 2017 y solo 22 días después Gallardo adjudica a David Azagra su puesto. Habrá gente que se deje influir por bulos en vez de por los hechos. ¿Y cuáles son los hechos? Pues que el tal Gallardo confesó que él no sabía que Sánchez tuviese un hermano y, cuando lo supo, dijo: «Yo, cuando me enteré de que entre los 11 candidatos había uno que era el hermano de Pedro Sánchez, dije: 'que gane el mejor'». Y ganó, claro.

Sánchez recupera la Secretaría General del PSOE el 18 de junio de 2017. 22 días después Gallardo adjudica a David Azagra su puesto

El PSOE culmina el relevo de siete liderazgos que dejan fracturas

Lo excepcional ha sido la sucesión en Castilla y León: «Está todo pactado»

MARTA BELVER ZARAGOZA

Mientras posaba para los fotógrafos junto a Pedro Sánchez en la inauguración del congreso del PSOE de Castilla y León, el recién elegido nuevo secretario general del partido en esta comunidad, Carlos Martínez, hizo señas a Luis Tudanca para que subiera también al escenario del Teatro Ortega de Palencia. La ovación de los militantes que el aún alcalde de Soria quiso compartir con su predecesor en el cargo orgánico del partido fue el reflejo de un relevo que casi podría catalogarse como modélico.

La renovación territorial llevada a cabo en los últimos tres meses ha dejado cambios de liderazgos en siete de las 16 federaciones socialistas, que en algunos casos han abierto nuevas heridas o profundizado en las fracturas internas ya existentes. Un ejemplo muy gráfico es el de Aragón, donde Javier Lambán, que renunció a presentarse a la reelección, ni siquiera asistió al acto de entronización de su sucesora, Pilar Alegría, ayer en Zaragoza, admitiendo que su presencia no sería «muy grata» ni para la nueva dirección ni para él.

Con todo, la ruptura más abrupta ha sido la que se produjo en Madrid. Tras la salida forzosa de Juan Lobato –que tampoco acudió al congreso regional en el que se consumó su sucesión– después de que trascendiera que había registrado ante notario los mensajes enviados por una asesora de Moncloa sobre la confesión de dos presuntos delitos fiscales por parte del novio de la *popular* Isabel Díaz Ayuso, Óscar López ha pasado página dando un giro de 180 grados a su estrategia política. Bajo el lema «la izquierda valiente», ha situado en el centro de su labor de oposición la crítica al Gobierno autonómico por las muertes en las residencias durante la pandemia del Covid, una polémica que en el equipo del anterior líder consideraban «ya amortizada».

«Me voy tranquilo porque el partido se queda en unas magníficas manos», aseguró por su parte Tudanca, que continuará como portavoz socialista en las Cortes de Castilla y León hasta las elecciones autonómicas del año que viene, en el acto simbólico de traspaso de poderes a Martínez. «Aquí no ha habido ningún desgarro, está todo pactado», aseguran fuentes de la Ejecutiva del ya ex barón territorial, que acabó dando un paso a un lado voluntariamente tras haber mantenido un pulso con Ferraz precisamente por el calendario de las primarias para su reelección.

Su sucesor, también públicamente, le respondió que aquello no era una despedida, porque quiere que siga «jugando dentro del equipo», aunque sea «en otra parte del campo», para configurar una «melé» que sea capaz de «empujar a la derecha donde le corresponde estar ya después de casi 40 años, que es la oposición».

De hecho, el regidor soriano ya ha demostrado que tampoco va a asumir al pie de la letra el argumentario de la dirección nacional en cuestiones que no son de fácil digestión en su territorio, como el acuerdo para la delegación de competencias de inmigración a Cataluña, del que anticipó que «la música no suena bien» y que «los derechos humanos no son negociables».

Al margen de la excepcionalidad de Castilla y León, ha habido cordialidad y palabras de agradecimiento en los relevos de Juan Espadas, sustituido por María Jesús Montero en el PSOE de Andalucía; Pepe Vélez, que ha entregado el testigo a Francisco Lucas en Murcia, y Concha Andreu, cuya vacante en La Rioja ha sido ocupada por Javier García. Sin embargo, la tensión estuvo latente en el acto en el que el diputado Pedro Casares asumió ayer oficialmente el liderazgo del partido en Cantabria tras imponerse en las primarias al aspirante a la reelección, Pablo Zuloaga.

Una vez superados al menos formalmente los traumas provocados por las renovaciones territoriales –sólo falta el congreso regional de Baleares, en el que Francina Armengol será reconfirmada como secretaria general–, la situación más atípica vuelve a estar en Madrid. Aquí Lobato mantiene su acta de diputado en la Asamblea regional y su condición de senador, aunque ha renunciado a su sueldo para reincorporarse a su puesto de funcionario en la Agencia Tributaria, sin que el partido haya mostrado intención de exigirle que renuncie, aunque no tiene ninguna interlocución con el nuevo líder.

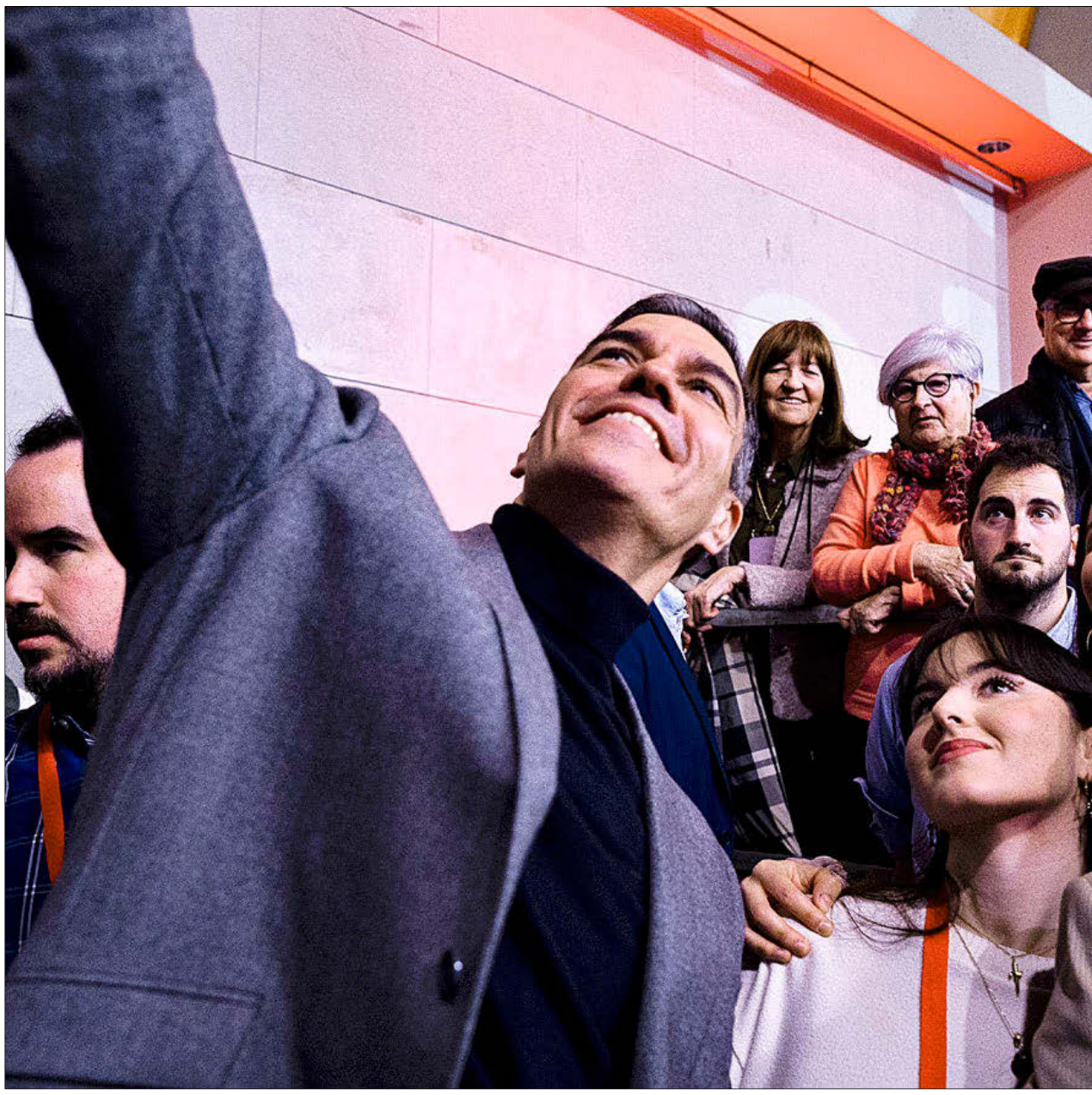

Pedro Sánchez, ayer en Zaragoza, haciéndose un 'selfie' con militantes del PSOE de Aragón. E. MORAGO

Montero reconoce que el escándalo de Ábalos les hace «mucho daño»

«Me quedo de piedra», asegura la vicepresidenta primera

M. B. MADRID

La vicepresidenta primera del Gobierno reconoce abiertamente que la investigación sobre la presunta trama de corrupción en la que está implicado José Luis Ábalos, ex ministro de Pedro Sánchez y ex *número tres* del PSOE, les está haciendo «mucho daño». «Es increíble lo que estamos escuchando, lo que estamos viendo... No entiendo las motivaciones. Le tengo que decir que me quedo de piedra», confesó María Jesús Montero en una entrevista con Jordi Évole emitida anoche en La Sexta.

En ella, la también titular de la cartera de Hacienda aseguró que si hubieran tenido el «mínimo conocimiento» de determinadas actividades del hoy diputado del Grupo Mixto, a quien se le imputan los delitos de pertenencia a organización criminal, tráfico de influencias, cohecho y malversación, no se le hubiera incluido como candidato al Congreso por Valencia en las elecciones generales de 2023: «Es obvio que no lo sabíamos. Entiendo el desasosiego, pero sería del género tonto pensar que si uno tiene información lo mete en la lista y luego le saca. No se le hubiera metido. Nadie sabía nada».

Además, volvió a poner la mano en el fuego por su jefe de gabinete, Carlos Moreno, a quien el empresario considerado como el cabecilla de la trama de corrupción, Víctor de Aldama, asegura que pagó 25.000 euros en metálico por las gestiones realizadas para el aplazamiento de una deuda tributaria de una de sus compañías. En *prime time* televisivo, Montero puso en duda la «credibilidad de un presunto delincuente» que «desde la cárcel empieza a sacar nombres de personas inocentes» con el objetivo de hacerle «daño» a ella, que es, dijo, pieza de «caza mayor».

María Jesús Montero. F. M.

Además, la *número dos* del Gobierno y del PSOE confirmó que habló por videollamada con Carles Puigdemont en una de las negociaciones para atar el apoyo parlamentario de Junts, y que le parece que es un político «muy convencido de sus ideas».

«¿Le aplicaría inmediatamente la Ley de Amnistía?», le preguntó el periodista de La Sexta durante la entrevista. «Aplicaría lo que el legislador quiso, que era que se aplicara a todos los procesos del *procés*», contestó ella. «¿La respuesta es sí?», insistió Évole. «Sí», confirmó la dirigente andaluza, que también aseguró que el «episodio» del 1-O no se va a cerrar hasta que ex *president* vuelva a Cataluña.

Alegría cose en Aragón un partido roto por su rivalidad con Lambán

Sitúa como 'número dos' a quien trató de disputarle el control, afín al ya ex líder

ISMAEL POVEDA
MARTA BELVER ZARAGOZA

Pilar Alegría ha puesto el punto y final este fin de semana al capítulo de los casi 13 años de Javier Lambán al frente del PSOE de Aragón, ocho de ellos como presidente de esta comunidad (2015-2023). Lo ha hecho logrando coser, al menos aparentemente, un partido desgarrado por la rivalidad existente entre la recién elegida secretaria general y su predecesor en el cargo, que ni siquiera asistió ayer al acto protocolario de relevo tras reconocer públicamente que su presencia no sería «muy grata» ni para la nueva dirección ni tampoco para él mismo.

En el equipo de la también portavoz del Gobierno central y ministra de Educación –que compaginará sus responsabilidades autonómicas con la política nacional como mínimo hasta finales de 2026– destacan el «esfuerzo de integración» que ha hecho para que los afines al ya ex líder se sientan representados en la Ejecutiva de la que se ha rodeado para prepararse para las elecciones de dentro de dos años. De hecho, la composición de su cúpula cuenta con el respaldo del 93% de los delegados asistentes al congreso regional celebrado en Zaragoza, una cifra que contrasta con el 66% de aprobación que ha recibido la de Pedro Casares en Cantabria tras sustituir a Pablo Zuloaga al frente de la federación en unas reñidas primarias.

Uno de los movimientos tácticos de Alegría para tratar de tender puentes con el *lambanismo* ha sido el nombramiento como vicesecretario general de Darío Villagrasa, quien precisamente se retiró de la carrera interna para tratar de disputarle el control del partido en Aragón al constatar la falta de apoyos internos. El portavoz adjunto en las Cortes –un puesto en el que previsiblemente no continuará– será de facto el *número dos* de los socialistas en la comunidad, un cargo con escaso peso político pero simbólico desde la óptica de la pacificación que ha tratado de lograr la nueva dirigente territorial.

Aún faltan por cerrar dos importantes flecos, el de los liderazgos en provincias dirigidas hasta ahora también por personas de la máxima confianza del ex secretario general: Zaragoza, donde Juan Antonio Sánchez Quero aún no ha manifestado si tiene intención de optar a la reelección, y Teruel, con Mayte Pérez a la cabeza, que sí había comunicado su pretensión de continuar a pesar de la amenaza de tener que enfrentarse a una candidatura rival. Las fuentes consultadas por este periódico apuntan a que esta segunda incógnita podría quedar resulta esta misma semana con el nombramiento de la también portavoz parlamentaria como senadora por designación autonómica, precisamente en sustitución de Lambán, a cambio de la renuncia a mantener unas responsabilidades orgánicas que ostenta desde 2018.

Respaldo del 93% a la Ejecutiva regional diseñada por la ministra

En Cantabria, Pedro Casares sólo logra el apoyo del 66%

Además, la Ejecutiva formada por Alegría será la primera que tenga un presidente del partido, un cargo que va a estrenar Marcelino Iglesias, quien estuvo al frente del Gobierno de Aragón durante 12 años (1999-2012). El oscense fue el padrino político de la ministra de Educación en los inicios de su carrera en Zaragoza y también trabajó con él durante su etapa como secretario de Organización nacional en Madrid. Ahora ella le devuelve la confianza con este cargo honorífico, que ha sido muy bien aceptado por la militancia.

Los datos de intención de voto que manejan en el entorno de la ministra de Educación apuntan a que el PP, con 28 diputados actualmente en Aragón, y el PSOE, con 23, llegarían igualados a las elecciones autonómicas de mayo de 2027. Según el análisis que hacen estas mismas fuentes, la posibilidad de alternancia al *popular* Jorge Azcón dependería de la «resistencia» del resto de las izquierdas en una comunidad con una elevada fragmentación política y representada en las Cortes con cuatro siglas distintas.

Bajo el explícito lema *La fuerza del cambio*, la llegada de Alegría supone un giro de 180 grados que alinea con Moncloa y Ferraz a un partido regional que ha heredado de un político con el que mantiene desde hace años una nada sutil enemistad, pero para quien aun así ha tenido palabras públicas de agradecimiento. Durante su intervención ayer en el acto de clausura del congreso en Zaragoza, Pedro Sánchez se limitó a mandar «un abrazo» al ausente Lambán, que ha sido uno de sus más firmes detractores dentro de las filas socialistas.

Tres de cada 10 votantes de PSOE y Vox contemplan cambiar de partido

Feijóo conserva el 80% del electorado y sólo el 43% se mantiene fiel a Yolanda Díaz

PALOMA H. MATELLANO MADRID

En el tiempo que va entre una cita electoral y la siguiente, los votantes de los partidos oscilan de uno a otro como una pelota de ping-pong. De contener esas fugas, o compensarlas atrayendo a nuevo electorado, depende en gran medida el futuro de las formaciones políticas. Según la última encuesta de Sigma Dos para EL MUNDO, en esta contienda particular lleva ahora la delantera el PP. Alberto Núñez Feijóo conserva la fidelidad del 80% de los votantes que eligieron su papeleta en los comicios de 2023, mientras que, entre quienes apostaron por Yolanda Díaz, apenas el 43,5% repetiría. Pedro Sánchez y Santiago Abascal conservarían a siete de cada 10 electores. Más allá de lo que ponen de manifiesto estas cifras, los motivos que alegan quienes cambiarían su apuesta someten a examen el desempeño de cada fuerza política.

De esa evaluación se extrae que Sumar, PP y PSOE tienen un problema de mando. De quienes un día eligieron a Díaz y hoy ya no lo harían, el 35% justifica el cambio por estar descontento con su liderazgo. La misma razón señala el 31% de los que no volverían a apostar por Feijóo. Para Sumar y PP, este es el principal motivo de las fugas. Para el PSOE, ocupa el segundo puesto: el 29% dice que su disgusto con Pedro Sánchez es lo que le llevaría a no repetir.

El liderazgo de Santiago Abascal está menos cuestionado –el 19% de quienes ya no elegirían a Vox señala este argumento–, aunque su partido acusa especialmente el goteo de salidas de sus líderes. De los que apostaron por Vox cuando aún tenía en sus filas a Iván Espinosa de los Monteros o a Rocío Monasterio y ya no lo harían, casi el 27% se fuga precisamente por culpa de esas ausencias.

Según el sondeo de Sigma Dos para este periódico, Vox es el partido que más cae en fidelidad de voto en febrero respecto al mes anterior: si antes mantenía al 79% de sus afines, ahora solo al 69%. El principal motivo: una mayor confianza en el PP o en Se Acabó La Fiesta. A los *populares* se va casi el 8% de los ex votantes de Abascal, mientras que el 12% prefiere hoy al eurodiputado Alvise Pérez.

Los electores descontentos con su elección de 2023 también muestran disgusto con la labor de los partidos como Gobierno u oposición. Esta es la razón que más fugas suscita entre los afines al PSOE: el 31% de quienes no volverían a coger la papeleta socialista es crítico con su desempeño en La Moncloa. De los que ya no depositarían su confianza en Sumar, el 16% cuestiona su rol en el Gobierno.

En el lado opuesto, el desempeño de PP y Vox en la oposición justifica el 28% y el 14% de las deserciones entre sus electorados, respectivamente. Además, el 1% de los que un día fueron votantes *populares* no repetiría su elección porque cree que el Gobierno «está haciendo un buen trabajo».

Quienes antes apostaban por Pedro Sánchez o Alberto Núñez Feijóo y ahora ya no lo hacen juzgan también el rumbo ideológico que están tomando los partidos. Al PP lo acusan, sobre todo, de haber «girado a la izquierda»: el 7% alega ese motivo, mientras el 1% apunta a una «radicalización» del partido.

De los electores que pierde el PSOE, el 10% justifica su cambio por el «giro hacia el centro» de la formación, frente al 2% que acusa una «radicalización».

No llegan al 2% los antiguos votantes socialistas que se muestran críticos con las «cesiones al nacionalismo».

De cara a una cita con las urnas, uno de los principales retos que afrontan las fuerzas políticas es la de movilizar al electorado, evitando la abstención de sus afines. Actualmente, según revela el sondeo, Sumar es quien tendría un mayor problema en este sentido. Casi el 17% de quienes no repetirían su apuesta por Díaz dice hacerlo porque «ahora no hay ningún partido que [le] represente».

El mismo motivo alega el 11% de los ex votantes de los *populares*, el 6% de los socialistas y solo el 1% de los de Vox. A los de Abascal, sin embargo, les penaliza especialmente la apuesta por el «voto útil»: el 10% de los electores que pierden alega que cambiaría de papeleta por esa razón, según esta encuesta.

Más allá de motivos ideológicos, de desempeño o liderazgo, los partidos de La Moncloa ven cómo su electorado se aleja por cuestiones ajenas a la política. Así, de quienes no renovarían su apuesta por Pedro Sánchez, el 20% alega «desconfianza por las informaciones que rodean a la Presidencia del Gobierno», deslizando así su crítica con los casos judiciales de José Luis Ábalos, Begoña Gómez e incluso el del fiscal general del Estado, Álvaro García Ortiz.

En el caso de Sumar, la división con Podemos hace que el 26% de los que votaron por Díaz en 2023 apueste hoy por los *morados*. Entre las razones de las fugas, el 15% dice no apreciar futuro en la formación que lidera la vicepresidenta del Gobierno.

MOTIVOS PARA EL CAMBIO DE VOTO

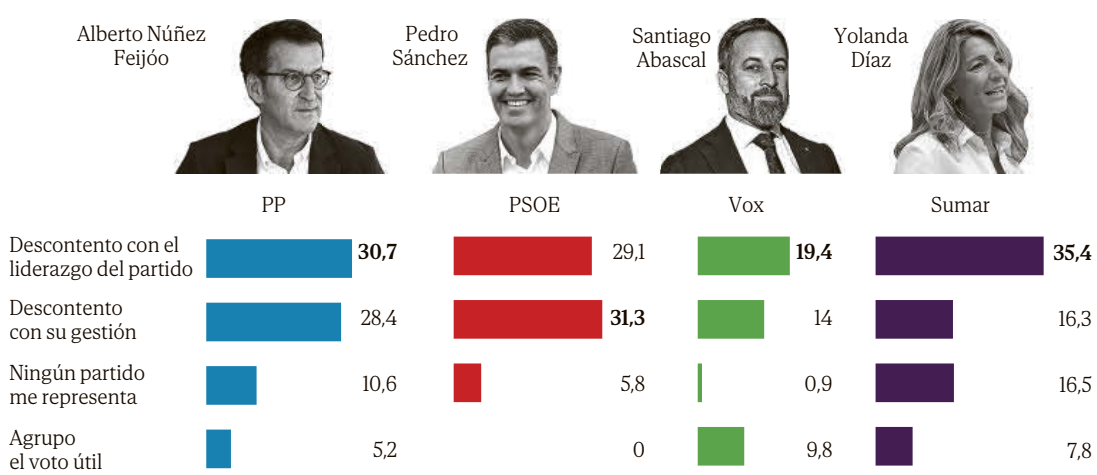

TRANSFERENCIA DE VOTO

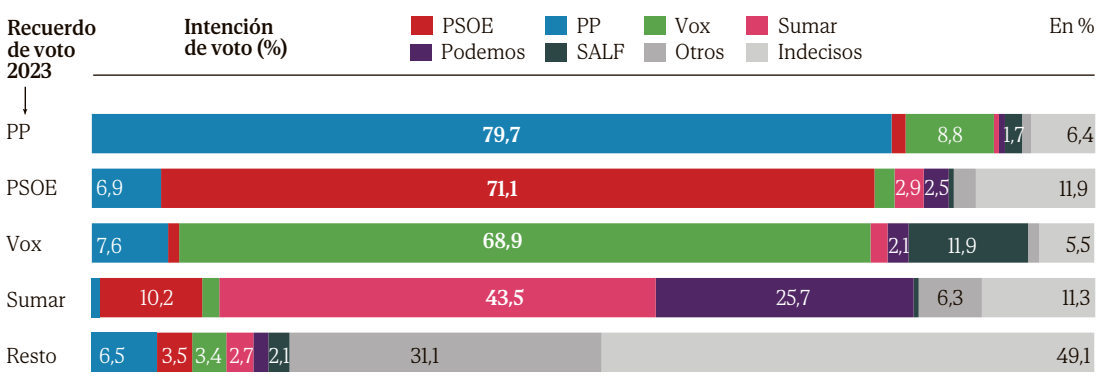

FUENTE: SIGMA DOS

EL MUNDO

La formación que más cae en fidelidad de voto es la de Abascal

La falta de liderazgo es la principal razón de huir del PP

ANTIGÜEDADES
COMPRO
MUEBLES
Pinturas, espejos, relojes, monedas, joyería...
Vacío pisos.
Visito pueblos.
Muñoz
638 340 306

ACTUALIDAD ECONÓMICA
Desde 1958
PREMIOS 100 MEJORES IDEAS
EN ACTUALIDAD ECONÓMICA QUEREMOS DARLE A TU PRODUCTO O SERVICIO MÁS INNOVADOR EL RECONOCIMIENTO QUE SE MERECE.
PARTICIPA
PRESÉNTANOS TU IDEA
DESDE EL 9 DE MARZO HASTA EL 13 DE ABRIL
SOLICITA EL FORMULARIO DE INSCRIPCIÓN ESCRIBIÉNDONOS A:
mejoresideas@actualidadeconomica.com
EL MUNDO

La ministra de Defensa, Margarita Robles (izq.), y la de Trabajo y vicepresidenta segunda, Yolanda Díaz. EP

El gasto en Defensa agita el congreso de Sumar

Militantes enmiendan el ideario para pedir salir de la OTAN

ÁLVARO CARVAJAL MADRID

El compromiso de Pedro Sánchez ante Europa para aumentar el gasto militar de España no sólo ha puesto patas arriba el espacio que comparten los partidos que forman parte de Sumar, es que también ha agitado inesperadamente el congreso que celebrará en dos semanas la organización de Yolanda Díaz, Movimiento Sumar. Militantes de esta nueva fuerza política han presentado enmiendas para modificar el posicionamiento ideológico con el que saldrá el partido de su segunda asamblea fundacional. El objetivo es atornillar el rechazo a entrar en la actual «carrera armamentística» que impulsa la UE, y recoger por primera vez en el ideario la reivindicación de defender la salida de España de la OTAN, un tema muy incómodo para la formación.

Estas enmiendas azuzan el debate interno en medio de los equilibrios que trata de guardar Díaz entre el rechazo al incremento del presupuesto de Defensa y la posición institucional que desempeña como jefa del socio minoritario de un Gobierno que ha adquirido ese compromiso. Ya se vio la semana pasada. Los socios de Díaz en la coalición han expresado posiciones mucho más tajantes que Movimiento Sumar, que ha sido menos expeditivo.

Las propuestas planteadas ahora por los militantes pueden ser aceptadas o no por parte de la dirección de Movimiento Sumar, que viene expresando su vocación por transaccionar las máximas posibles. Sin embargo, en caso de no haber un acuerdo, podría desembocar en un debate el próximo 29, en el primer día de los dos de asamblea.

Una enmienda relativa al gasto militar –podría haber unas cuantas más pero no son públicas– profundiza en el rechazo a ir hacia una escalada de la inversión en Defensa y en convertir «el rearme en un fin en sí mismo».

El texto, al que ha tenido acceso EL MUNDO, alerta de la «peligrosa deriva» en la que se encuentra Europa y rechaza que la «seguridad» se esté «reduciendo a una mera cuestión militar, impulsando una carrera armamentística que se presenta como una solución incuestionable a las amenazas globales».

«Aumentar el gasto sin una revisión profunda de su eficiencia y objetivos no nos hará más seguros, sino más dependientes de una economía de guerra que hipoteca el futuro de Europa», critica. «Persistir en esta senda supone quedar atrapados en un modelo de rearme continuo, en el que la estabilidad se mide exclusivamente por la capacidad de disuasión y la acumulación de arsenal, en el lugar de por la fortaleza diplomática, la cooperación, la reducción de desigualdades o la resiliencia de las instituciones democráticas», remata.

Es por esto que la enmienda atornilla la posición de Movimiento Sumar con bloque en contra: «Nos oponemos a sustituir la dependencia de la OTAN y de EEUU por una dependencia de nuestra propia capacidad de gasto para sostener un modelo militarizado de seguridad».

Otra de las enmiendas a las que ha tenido acceso este diario aborda el espinoso asunto de la OTAN, que tanto incomoda en el partido de Díaz. Además, en este caso no da pie a una interpretación flexible del texto: «En tanto que la OTAN ya no es un escudo bajo el que puedan ampararse España o el resto de estados, proponemos la salida de España de la OTAN», expresa.

«Una salida», sigue el texto, «que conlleve el desarrollo de políticas que allanen el camino hacia una colaboración aun más estratégica con las Fuerzas Armadas del resto de Estados miembro de la UE, así como iniciativas para la creación de unas Fuerzas Armadas de Europa que protejan la libertad, los derechos y los intereses de los ciudadanos europeos».

La enmienda toca el incremento del gasto en Defensa como una de las razones para irse. Porque ese aumento «solamente respondería al imperialismo más brutal de EEUU hacia sus objetivos coloniales y su intención de mantener la hegemonía mundial, amenazada por el auge económico de China y la organización de los BRICS».

Abrir el melón de la OTAN tiene su aquel porque en los últimos días se ha visualizado con un encontronazo entre Movimiento Sumar e IU. Esta segunda fuerza llamó de nuevo a salirse de la alianza. Horas después, la secretaria de Comunicación de Sumar, Elizabeth Duval, señaló que «cualquier cuestión relacionada con Defensa y política internacional no es algo que se resuelva con eslóganes o con debates del siglo XX».

Cuatro días después llegó la venganza de IU, que invocó su «experiencia» y su conocimiento de estos temas. «A los portavoces no se les puede exigir hablar de todo y estos temas hay que dejarlos para que hablen quien entiende de estas cosas. Esto no es un debate de jóvenes o nuevos, las alianzas militares son un problema de gasto e incrementa el riesgo de un conflicto militar», recriminó el dirigente Enrique Santiago.

Grecia advierte en la UE de lo «injusto» de ser tratada como España

Destina el doble a gasto militar y pide a Europa ventajas en las nuevas reglas

CARLOS SEGOVIA MADRID

La posición de España en el furgón de cola del gasto militar en la Unión Europea provoca desigualdades y se están produciendo ya advertencias de otros estados miembros.

Grecia y España son ejemplos extremos de los diferentes puntos de partida en la estrategia de rearme lanzada por la presidenta de la Comisión Europea, Ursula Von der Leyen. El país heleno, pese a ser rescatado por la UE, cumplió con el objetivo de gastar en defensa más del 2% del Producto Interior Bruto hace más de 10 años, y su Gobierno considera «injusto» recibir el mismo trato que países como España, que aún está en el 1,28%, y no ha hecho los deberes aliados.

Así lo defendió el viceprimer ministro griego, Kostas Hatzidakis, en la reunión de ministros de Economía de la UE del pasado martes, según señalan a ese diario fuentes comunitarias. El Ministerio de Economía griego lo confirma: «Hatzidakis destacó que la activación de las cláusulas de escape nacionales debería garantizar la igualdad de trato entre los estados miembros, ofreciendo beneficios fiscales a aquellos estados miembros que ya cumplen el objetivo de gasto de defensa de la OTAN, como Grecia». Se trata de las cláusulas que permiten a los estados miembros no computar como déficit el 1,5% del PIB siempre que lo dediquen a gasto militar, pero Grecia sostiene que no se le puede pedir el mismo esfuerzo que a otros como España. En su caso, sería pasar del 3% al 4,5%, mientras que, para España, iría del 1,3% al 2,7%.

Grecia no plantea su reivindicación contra España u otros socios rezagados, sino que busca flexibilidad en su favor sin *café para todos*.

«Nuestro país, durante muchos años y por razones de protección de sus fronteras, ha invertido importantes recursos en fortalecer su capacidad de defensa, asumiendo el costo presupuestario correspondiente. Sería obviamente injusto, en un momento en que toda Europa se enfrenta a un desafío similar, encontrarnos en desventaja por haber actuado a tiempo, haciendo lo que ahora se les pide a los demás», sostuvo el griego en la reunión, según la versión oficial de su departamento.

Grecia busca así soluciones como que el 1,5% mencionado le compute ya en el déficit por el esfuerzo realizado, mientras que a los que aún no han llegado al 2% sólo les cuente el gasto a partir de ahora.

El primer ministro griego, Kyriakos Mitsotakis, suscribe también la última declaración de líderes del Partido Popular Europeo que insta a Von der Leyen a conceder ayudas europeas a los estados miembros que hayan alcanzado ya el 2% prometido. Y, a los que no, como en el caso de España, que utilicen primero sus presupuestos nacionales, y que sólo cuando alcancen el 2% puedan beneficiarse de los préstamos que pone sobre la mesa Von der Leyen.

El presidente español, Pedro Sánchez, sostiene que las ayudas europeas deben producirse desde el primer momento y no sólo con préstamos, sino también en forma de subvenciones sin devolución.

El Gobierno griego sí coincide con el español en que la nueva oleada de gasto militar no debería financiarse a costa de los fondos de cohesión de la UE.

El 'premier' griego, Kyriakos Mitsotakis. AFP

Grecia quiere que su esfuerzo cuente ya en la «cláusula de escape»

Mitsotakis apoya que España llegue al 2% con dinero nacional

Atenas sostiene que, en caso de que sea necesario desviar estos fondos a armamento, «no debe servir de precedente» para el próximo plan presupuestario europeo.

Carlos Mazón, presidente de la Comunidad Valenciana, fotografiado la semana pasada. EFE

Génova agota su paciencia con Mazón: «Ya no le quedan balas»

El PP no prevé actuar hasta verano, pero sí lo hará «si sale algo que le comprometa»

JUANMA LAMET MADRID

Primero, Alberto Núñez Feijóo dijo que él sí habría pedido la «emergencia nacional», al contrario que Carlos Mazón. Después, vinculó su supervivencia política al éxito de la reconstrucción de las zonas afectadas. Cuando la presión en su contra se hizo ya asfixiante, añadió que había visto «noqueado» al presidente de la Comunidad Valenciana durante los momentos claves de la dana que asoló la Huerta Sur de Valencia. Más tarde, llegó a decir que el dirigente alicantino tampoco «había estado a la altura». Y ahora Feijóo vincula el futuro de su barón al alcance de la vía judicial. A buen entendedor, pocas palabras bastan. El margen político de Mazón se ha ido estrechando más y más, hasta llegar al punto actual, en el que el máximo dirigente de la comunidad no puede permitirse ni acudir al balcón del Ayuntamiento de Valencia para contemplar una *mascletà* en plenas Fallas.

En el PP todos coinciden en dos cosas: en que Mazón no tiene futuro como barón territorial a largo plazo y en que así, sin un solo revulsivo, no se puede seguir mucho más tiempo. La paciencia de la dirección nacional del PP se agota, de manera que el próximo error sería el definitivo, según las fuentes consultadas por EL MUNDO. «No le quedan más balas» de supervivencia. «Bueno, le queda la bala de la reconstrucción, y en verano ya veremos», añade un dirigente con mando en el PP. En verano toca, en principio, celebrar el congreso del PP valenciano, pero Génova no quiere convocarlo sin haber solucionado antes el problema principal. No hay prisa.

En todo caso, ¿significa esto que Mazón va a seguir hasta verano? No necesariamente. Lo que significa es que la cúpula del PP no tiene pensado, por ahora, precipitar una crisis valenciana. Pero el barón valenciano ya no tiene más margen: «Si sale algo más que le comprometa» a Mazón, «entonces sí». En ese caso, Génova actuará y empujará hacia su salida. Esto es algo que reconocen incluso en el entorno de Mazón, donde son conocedores de que ese es «el marco» de futuro del dirigente alicantino.

La mala gestión sobre lo ocurrido el día de la tragedia y la presión judicial han empeorado aún más la ya deteriorada situación política de Mazón. Tanto, que la dirección nacional del PP ya no fía su futuro sólo a su éxito en la reconstrucción de las zonas afectadas por las riadas del 29 de octubre, sino que lo vincula al recorrido de la investigación abierta en el Juzgado de Instrucción número 3 de Catarroja que analiza la gestión realizada el día de la dana.

Por el momento, la jueza Nuria Ruiz ya ha imputado a Salomé Pradas, la ex consejera de Emergencias que estuvo al frente aquel día, y a Emilio Argüeso, el ex secretario autonómico de ese departamento. Al presidente de la Comunidad Valenciana lo que le ha ofrecido la jueza –que no puede imputarlo al estar aforado– es declarar de manera voluntaria, algo que él ha rechazado.

Sea por la vía judicial –más improbable– o política –mucho más probable–, lo cierto es que, antes o después, en el PP todos atisban el mismo final. En privado, nadie cree que el futuro de Mazón sea otro que una salida «digna». Pero la clave es Vox. Para cambiar de presidente, los *populares* necesitarían el apoyo del partido de Santiago Abascal. Cosa que ahora mismo no está cercana. La tentación de ir a elecciones la comparten casi todos los partidos. Menos el PP, claro. Aunque a Vox la mala valoración del *president* le beneficia y le permite seguir subiendo poco a poco en las encuestas.

En el equipo del presidente de la Comunitat Valenciana intentan poner calma y apelan una vez más a los frutos de la reconstrucción. «En los próximos días y semanas se irán viendo cosas en relación con el trabajo: se seguirá acometiendo decisiones de la reconstrucción que no van a trasladar la idea de un presidente que no está a lo que tiene que estar», explican fuentes cercanas a Mazón. «Es difícil abstraerse de la bomba mediática de cada día, pero queremos priorizar la acción de Gobierno» frente a las cábalas y «rumores» del PPCV en torno al futuro político del *president*, añaden.

A Mazón «no se le pasa por la cabeza otra cosa que no sea mantenerse en su compromiso moral con la reconstrucción». Y no piensa en cálculos tácticos ni en «comentarios de café», insisten en su equipo. «No hay prisas» y tampoco hay ninguna figura transitoria dentro del PPCV que pueda ejercer de pasarela gestora hasta 2027, razonan las mismas fuentes cercanas a Mazón.

En los mentideros *populares* aparece la posibilidad de Juanfran Pérez Llorca como «tercera vía». Se trata del portavoz de los *populares* en Les Corts, número dos del PPCV y alcalde de Finestrat (Alicante). A Pérez Llorca algunos lo ven como el ideal para frenar el desembarco de María José Catalá, alcaldesa de Valencia, aunque otros lo bendicen como «administrador concursal» hasta que, en 2027, Génova dicte sentencia sobre quién lidera la candidatura a las elecciones regionales que tocan en mayo de ese mes.

«Que se investigue hasta el final. Vamos a ver dónde están las responsabilidades», zanjó Feijóo.

LAS POSTURAS

GÉNOVA. «No le quedan más balas. Bueno, una, que es la reconstrucción, y en verano ya veremos», aseguran en Génova. En verano toca el congreso regional del PP, pero no quieren precipitarlo. Eso sí, si antes de eso «sale algo más que le comprometa», 'kaput'.

LA JUEZ. Por el momento, la juez de instrucción de Catarroja ha imputado a Salomé Pradas, la ex consejera de Emergencias, y a Emilio Argüeso, el ex secretario de ese departamento. A Mazón lo que le ha ofrecido –ya que no puede imputarlo al estar aforado– es declarar de manera voluntaria, algo que él ha rechazado.

MAZÓN. «No se le pasa por la cabeza otra cosa que no sea mantenerse en su compromiso moral con la reconstrucción», dicen en su entorno. «En los próximos días se seguirán acometiendo decisiones de la reconstrucción».

CRUCE DE ACUSACIONES POR LA AUSENCIA DEL PRESIDENT EN LA 'MASCLETÀ' DE FALLAS

Carlos Mazón aún no ha cumplido la tradición de contemplar la 'mascletà' de las Fallas de Valencia en el balcón del Ayuntamiento. Quedan tres días, pero por ahora no lo tiene previsto. Decidirá sobre la marcha. Eso sí, hay que subrayar que el Consell ha reforzado la «seguridad» y la «cautela» con los actos en la calle, por el elevado número de «amenazas» que recibe Mazón.

Pero esto ha generado un cruce de acusaciones del PSPV-PSOE y el PPCV. La ministra de Ciencia y líder socialista en la región, Diana Morant, dijo ayer que «no podemos tener un president que tenga miedo a estar ante la ciudadanía», que le recuerda su «irresponsabilidad» en la dana.

Morant, en declaraciones a los periodistas tras visitar la falla Albufera de Catarroja, criticó asimismo que el resto de miembros del Gobierno valenciano «le estén sosteniendo», al igual que el PP y Vox.

La dirigente 'popular' Laura Chulià le contestó a la ministra que ella «debería preguntarle al presidente del Gobierno, Pedro Sánchez, por qué no viene a Valencia». «Él sí que huye y tiene miedo de la respuesta de la ciudadanía» mientras que Mazón «ha dado la cara desde el primer día».

EL MENTIDERO DE LAS SALESAS. El Gobierno crea una nueva unidad de Delitos contra la Administración Pública que permitirá «un mayor control» sobre los casos sensibles

Cuenta atrás para nombrar al fiscal que hará sombra a Anticorrupción

Álvaro García Ortiz, fiscal general del Estado. ALBERTO DI LOLLI

ÁNGELA MARTIALAY

El pasado 5 de marzo de 2025, el Ministerio de Justicia convocó cuatro nuevas plazas de fiscales de Sala, es decir, fiscales de la máxima categoría del Ministerio Público. Se trata de la Fiscalía de Sala de Violencia contra la Mujer, tras la designación de la fiscal **Teresa Peramato** como jefa de la Sección Penal; la Fiscalía de Sala de Seguridad Vial, tras el fallecimiento del fiscal **Luis del Río**, y dos plazas de nueva creación: fiscal de Sala coordinador de Delitos Económicos y fiscal de Sala coordinador de Delitos contra la Administración Pública.

Entre estas cuatro vacantes de fiscales de la máxima categoría, que serán próximamente propuestos para su elección por el fiscal general del Estado, **Álvaro García Ortiz**, hay una plaza que desata especial preocupación en el seno de la Carrera Fiscal. Se trata del fiscal coordinador de Delitos contra la Administración Pública, una unidad que dentro de la Fiscalía Anticorrupción ven con absoluto recelo, ya que consideran que se pretende poner en marcha «una fiscalía paralela» para que desde la Fiscalía General del Estado se ejerza «un mayor control» sobre los casos de corrupción más sensibles.

Fuentes fiscales consultadas por EL MUNDO también destacan el momento elegido por el Gobierno de **Pedro Sánchez** para la creación de esta plaza de fiscal de Sala, es decir, cuando se encuentra cercado por causas de corrupción que afectan a su familia –como son el *caso Begoña* y el de **David Sánchez**–, o a su Gobierno –el denominado *caso Koldo,* que investigan tanto el Tribunal Supremo como la Audiencia Nacional–. La plaza se creó vía real decreto, con «extraordinaria urgencia», en vez de través de una norma jurídica con rango de ley.

En el departamento que dirige el fiscal de Sala **Alejandro Luzón** la idea mayoritaria es que, con la creación de esta unidad, se van a dejar de asignar casos que en la actualidad correspondería investigar a la Fiscalía Especial contra la Corrupción y la Criminalidad Organizada, conocida también como Anticorrupción. No creen que haya riesgo de arrebatar los que ya están en curso, pero sí de cara a un futuro.

Distintos fiscales Anticorrupción creen que, a través de la Fiscalía especializada en delitos contra la Administración Pública, lo que verdaderamente se pretende es que el actual fiscal general del Estado, Álvaro García Ortiz, pueda «controlar» los casos de corrupción más delicados desde Fortuny.

Cuando haya un procedimiento que quieran investigar ambas Fiscalías –Anticorrupción y Delitos contra la Administración Pública– será García Ortiz quién decida sobre la competencia. El artículo 19 del Estatuto Orgánico del Ministerio Fiscal (EOMF) regula que la Fiscalía contra la Corrupción y la Criminalidad Organizada interviene en los casos «siempre que se trate de supuestos de especial trascendencia, apreciada por el fiscal general del Estado».

La Asociación de Fiscales, mayoritaria en la carrera fiscal, emitió la semana pasada un duro comunicado donde señaló que el fiscal coordinador de Delitos contra la Administración Pública se trata de una «figura innecesaria y perturbadora por su posible colisión con las competencias de otros órganos del Ministerio Fiscal». Además, fuentes fiscales dan por sentado que García Ortiz designará a un fiscal afín en la citada plaza, dentro del proceso de «colonización» de la institución que ha llevado a cabo el fiscal general, imputado en la actualidad por un delito de revelación de secretos.

Sobre su imputación por la presunta filtración de datos confidenciales del novio de **Isabel Díaz Ayuso**, la Asociación de Fiscales argumentó que «no es de recibo que el fiscal general del Estado vaya a decidir el nombramiento de la persona que habrá de ocuparse de unificar los criterios de actuación del Ministerio Fiscal sobre unos delitos como, por ejemplo, la violación de secretos, por el que el propio fiscal General del Estado está siendo investigado».

En la carrera se ve con recelo y como una posible «fiscalía paralela»

«Es perturbadora y colisiona con las competencias de otros órganos»

Este colectivo destacó: «Nos negamos a creer que el fiscal general del Estado no sea consciente de esta paradójica situación, que roza el sarcasmo, cuando no el escarnio a la propia Carrera Fiscal y a la sociedad a la que nos debemos». «No debe seguir en el cargo ni un minuto más», agregaron.

De momento, no hay fecha fijada para que las nuevas cuatro plazas de fiscal de Sala sean llevadas al Consejo Fiscal, pero fuentes fiscales apuntan a que los nombramientos se llevarán acabo probablemente en el mes de abril.

Avanzamos hacia la descarbonización.

Gracias a proyectos innovadores, hoy podemos inyectar 226 GWh/año de gas renovable en nuestras redes. El equivalente al consumo de 46.000 viviendas.

Naturgy

naturgy.com

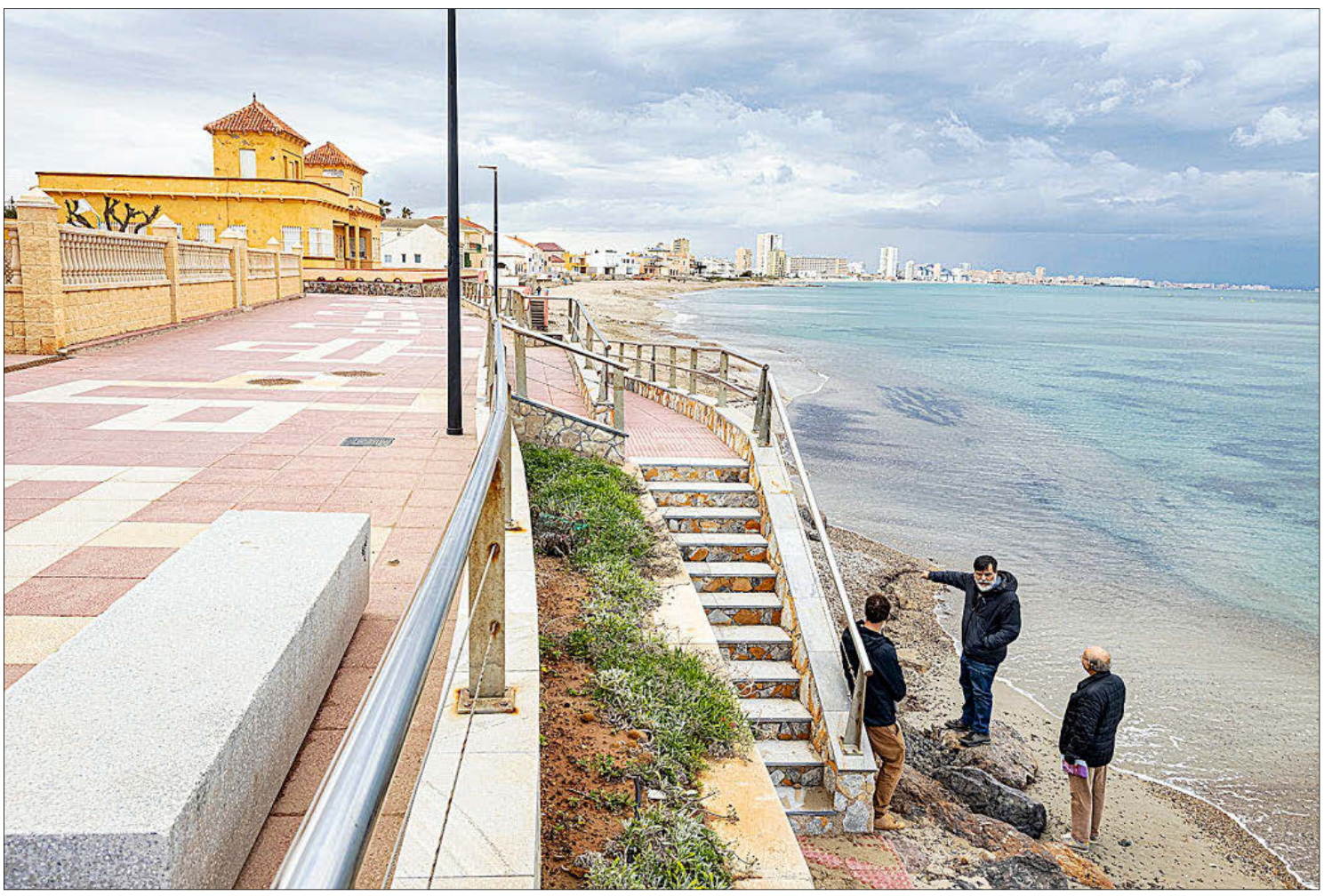

Federico Aniorte, junto a sus vecinos José Antonio y Fernando, frente a las escaleras 'legales' del paseo marítimo de Cabo de Palos. ABEL F. ROS / ARABA PRESS

Vecinos de Cabo de Palos se plantan ante el «afán confiscatorio» de Costas

EL PROYECTO DE DESLINDE QUE EL GOBIERNO HA DILATADO 17 AÑOS LES SUPONE UN «CALVARIO» SOSTENIDO

La Demarcación de Costas reanudó la disputa sobre la titularidad de sus terrenos centenarios en primera línea de playa con criterios «desiguales y torticeros» para expropiar las 17 viviendas y dos solares afectados

SILVIA LORENZO

Federico Aniorte traza una línea imaginaria con el dedo índice. Dibuja la ruta del paseo marítimo de la Playa de Levante de Cabo de Palos (Murcia). El tramo adoquinado dobla por detrás de la casa de su vecino, José Antonio, pero el dedo de Federico no se detiene cuando se topa con la construcción, sino que la secciona en dos. Ese fue el trazado que les indicaron los funcionarios de la Demarcación de Costas del Estado de la Región de Murcia en un acto de apeo el pasado 5 de marzo. Sus viviendas a pie de playa están dentro de los 300 metros del tramo central de playa que desde hace 17 años Costas se empeña en expropiar y derribar. «No explican por qué la línea se adentra más hacia tierra en nuestro tramo y en los sectores colindantes se respeta la línea de la costa», denuncian estos vecinos.

El Ministerio retomó su iniciativa el pasado mes de febrero al incoar el expediente de deslinde después de que en 2021 la Audiencia Nacional paralizara de forma cautelar el desalojo y derribo de la vivienda de José Antonio. «Sigue pendiente desde hace tres años. Hay una presión gordísima ante la pérdida de nuestras casas. Su obligación es defender la costa, no expropiar con ese afán confiscatorio», indica Federico, que preside la Asociación de Afectados por la Ley de Costas de Cabo de Palos.

A ellos se suman los propietarios de las 17 viviendas y los dos solares incluidos en el segmento, que desde 2008 afrontan con incertidumbre la actuación de Costas. Entonces el ente público les comunicó que ratificaría un deslinde de los años 60, al que se opusieron y del que «no consta estudio concluyente del comportamiento del oleaje, que es obligatorio para estos casos porque la legislación vigente en aquellos años definía la zona marítimo-terrestre como aquella alcanzada por las mayores olas en temporales», asevera Federico. En 2011 la propia Demarcación archivó el proyecto, «reconociendo implícitamente la falta de justificación técnica y jurídica de aquel tratado», señalan.

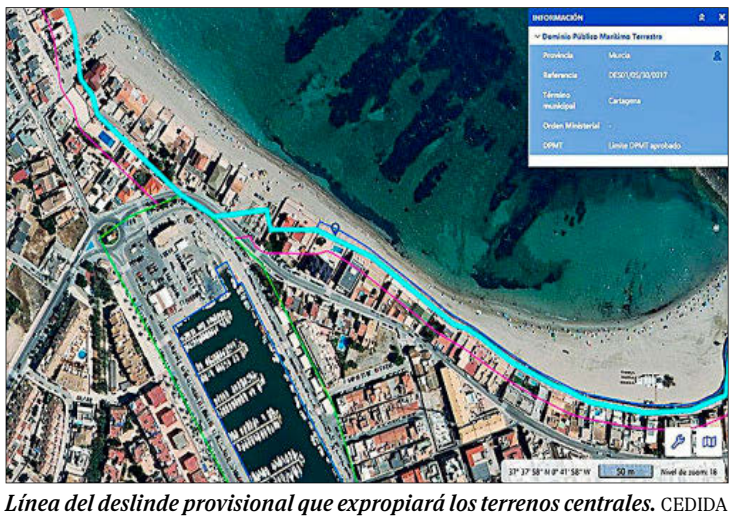

Línea del deslinde provisional que expropiará los terrenos centrales. CEDIDA

El Ministerio desprecintó el mes de marzo sometiendo a información pública la propuesta de deslinde. Los vecinos tenían hasta el día 4 de marzo para presentar alegaciones, pues «durante el transcurso del expediente, la delimitación puede sufrir variaciones» en vista de la información recabada. Apenas 24 horas después de que finalizara este plazo, se procedió al acto de apeo, para el cual los funcionarios repasaron con los afectados el trazado y dieron explicaciones.

José, uno de los vecinos, subraya el «calvario» que supone la actuación estatal: «Te comunican sin pudor que se quedarán con tu casa, luego te explican que quizás te otorguen, con suerte, una concesión indeterminada, hasta que finalmente decidan revocártela y te obliguen a pagar el derribo sin derecho a indemnización».

«Nos encontramos ante una indefensión total y una pérdida económica y emocional incalculable», lamentan Marta y Joaquín, propietarios de una de las viviendas afectadas. Todos protestan de forma transversal contra «la aplicación de la Ley de Costas con criterios desiguales y torticeros».

El departamento de Sara Aagesen defiende que «para el apeo no se requiere el estudio de las alegaciones previamente recibidas», ya que «queda recabado en el proyecto del deslinde que se elabora posteriormente». Inicialmente, busca incluir en el dominio público «dos parcelas con características propias de playa», situadas en los extremos del tramo bajo disputa. «Ambas no cuentan con edificaciones, únicamente contienen arena de playa», argumenta Transición Ecológica. Las viviendas comprendidas entre los solares, según el Ministerio, «ya estaban realmente en dominio público desde que se practicaron los deslindes de la zona entre los años 1958 a 1960», señalan.

La Mesa del Congreso bloquea la reforma de la Ley de Costas

«Estamos ante una indefensión total», lamentan los propietarios

Pero sus propietarios recuerdan que aquellas delimitaciones se ejecutaron «sin estudios técnicos ni respaldo jurídico». Aunque la Administración las aprobó hace 70 años, reiteran que fue «aplicando criterios arbitrarios», generando «un problema de inseguridad jurídica que se ha mantenido hasta la actualidad». Pese a las « pruebas registrales que avalan nuestros derechos, Costas sigue tratando estas viviendas como ocupaciones ilegales», señala Federico. Todos refutan la intención del Ministerio porque «los terrenos fueron vendidos legalmente por el Ayuntamiento de Cartagena al Estado y por éste a un particular en 1867 y desde entonces están inscritos en el Registro de la Propiedad». Todos saben que el Ministerio ha dado el pistoletazo de salida a «un procedimiento que va a durar años» y que aplica «criterios desiguales según los tramos de la costa».

LAS ADMINISTRACIONES

En sendas mociones o declaraciones institucionales, el Ayuntamiento de Cartagena se mostró favorable –sin contar con apoyos socialistas– a realizar proyectos urbanísticos que salvaguardaran el interés de los vecinos. También el Gobierno regional: el PP confía en frenarle los pies a Costas llevando una Proposición de Ley al Congreso.

En la Cámara Baja, no obstante, se oscurecen las aspiraciones *populares*. El pasado julio el Senado aprobó la reforma de la Ley de Costas propuesta por el PP, con los votos en contra del PSOE y el PNV. En la Mesa que preside Francina Armengol esta iniciativa se encuentra bloqueada: en un año se ha prorrogado más de 34 veces y podrá hacerse sin límites hasta que la iniciativa decaiga.

Haz tu verano realidad con

VIAJES El Corte Inglés

El año que viene volvemos

ReservaYa

DISFRUTA DE NUESTRAS VENTAJAS POR VENTA ANTICIPADA

HASTA 10% DE DESCUENTO

SIN GASTOS DE CANCELACIÓN

HASTA 500€ EN CUPÓN REGALO DE El Corte Inglés

SI ENCUENTRAS UN MEJOR PRECIO TE LO IGUALAMOS

3 PAGO EN 3 MESES*

Sicilia Mágica I y II
Hoteles 4* +
8 días | 7 noches
Incluye desayuno, 8 comidas y 12 visitas
1.393€

Rumanía, Transilvania, Cárpatos y Bucovina
Hoteles 4* +
8 días | 7 noches
Incluye desayuno, 7 comidas y 12 visitas
1.369€

Gran Tour de las Ciudades Imperiales Budapest, Viena y Praga
Hoteles 4*/4* Sup +
8 días | 7 noches
Incluye desayuno, 2 comidas y 3 visitas
1.474€

Italia Magna: Roma, Florencia y Venecia
Hoteles 4* +
8 días | 7 noches
Incluye desayuno, 7 comidas y 8 visitas
1.609€

La bella costa Adriática
Hoteles 3*/4* +
8 días | 7 noches
Incluye desayuno, 7 comidas y 6 visitas
1.627€

Alsacia, Selva Negra y Rin
Hoteles 3*/4* +
8 días | 7 noches
Incluye desayuno 7 comidas y 8 visitas
1.628€

Escocia, Tierras Altas
Turista Sup y 1ª +
8 días | 7 noches
Incluye desayuno, 3 comidas y 10 visitas
1.810€

Esencias de Noruega I y II
Turista Sup y 1ª +
8 días | 7 noches
Incluye desayuno, 3 comidas y 7 visitas
1.878€

Bellezas de Francia: Borgoña - Champagne y Alsacia
Hoteles 3*/4* +
8 días | 7 noches
Incluye desayuno, 6 comidas y 11 visitas
1.938€

mapa tours

91 330 72 63
viajeselcorteingles.es

VIAJES El Corte Inglés

***Pago en 3 meses:** con tu Tarjeta El Corte Inglés. Financiación ofrecida por Financiera El Corte Inglés, E.F.C., S.A. y sujeta a su aprobación. Consulta condiciones en Viajes El Corte Inglés. Precios "desde" por persona y estancia en habitación doble y régimen indicado válidos para nuevas reservas realizadas del 14 de febrero al 07 de abril de 2025 para viajar en determinadas salidas desde el 04 de mayo al 15 de octubre de 2025. Producto con avión: Incluye billete en clase turista (ida y vuelta desde Madrid (salvo indicado), tasas aéreas (sujetas a posibles variaciones) y traslados. Hasta 500€ en vale regalo digital de El Corte Inglés importe fijo, según escalado a partir de un importe mínimo de 1000€ del importe de la reserva en determinados paquetes turísticos de touroperación. Consulta condiciones de estas promociones y productos adheridos en: www.viajeselcorteingles.es. Gastos de gestión (12€ hotel nacional, 16€ paquetes turísticos, cruceros) por reserva no incluidos. Plazas limitadas. C.I.C.MA 59, HERMOSILLA - 112 – MADRID.

OTRAS VOCES

A SIMPLE VISTA
PEDRO SIMÓN

Lo que ese hombre hizo con la mía

NO FALLA. Hay un Mundial o unos Juegos que recuerdas más que otros. Hay un Mundial o unos Juegos a los que siempre querrías volver dentro de un DeLorean como el de *Regreso al Futuro*. Haz memoria. Fue aquella competición que te pilló más allá de los 13 años, pero con menos de 17. Aquellas tardes de fútbol televisado en que se estaba yendo el niño con sus cromos que eras y llegaba el primer adultito –también tú– con su acné y su testosterna. Mi Mundial de Fútbol fue el de México 86. Mi primer gran amor fue Maradona.

Aquel junio tenía 14 años. En aquel tiempo sin *insta* ni *tictoques*, nos veíamos todos los partidos. En aquel canto del cisne de la niñez, yo apuntaba los resultados y goleadores en una libreta como un fedatario de la felicidad. Entonces ocurrió. Se jugaba un Argentina-Inglaterra y en mi casa íbamos con mi abuela Isabel, cuya familia se fue toda desde Zamora a Bariloche. Argentina ra-ra-ra, decíamos. Alguien hizo mate como nos enseñó la Ñata. Corría el minuto 55. Me sudaba el culo en el sofá beige de escay. Levanté la cabeza. Y lo vi. Habrá quien haya visto a los Stones en el Calderón. O a Armstrong pisar la Luna. Algunos podemos decir que vimos aquel gol de otro planeta de Maradona.

Y desde entonces, una droga: la que él era para los que no teníamos *insta* ni *tictoques*. Y desde entonces, un colgado más: este escribiente que empezó a decir *pibe* y *che* y la concha de tu madre. Y desde entonces, un mono triste que te entraba cada vez que aquel 10 no jugaba o estaba sancionado o malito. Igual que cuando mirabas hacia una ventana y tu novia tenía corridas las cortinas.

En la foto del 86, Maradona es un tallo furioso. En la foto que mostró el fiscal Ferrari el martes para señalar a los culpables de su muerte, es un pavo a punto de ser trinchado en impúdica bacanal.

«A mi marido lo vi llorar tres veces en la vida. Cuando le dijeron que el Nacho era un varoncito, cuando le metiste el segundo a los ingleses, y cuando te echaron del Mundial '94. Así que date cuenta: gracias a vos descubrí que mi marido tenía sangre en las venas», escribía Casciari en un mítico relato cuando el astro ingresó muy enfermo.

¿Quién mató a Elvis? ¿Quién mató a Michael Jackson? O mejor: ¿qué? ¿qué mató a Maradona? En una sociedad que siempre busca culpables, el dedo acusador apunta ahora a sus médicos. Pero no. Maradona se mató él solo. Lo mataron la coca y el alcohol, la noche y las pastillas, la efedrina y la envidia, su corazón indomable y la FIFA. Nos dijeron que el deportista se drogaba mucho. Y qué. Es aquello de Fontanarrosa: «Qué me importa lo que Maradona hizo con su vida, me importa lo que hizo con la mía».

Enfermo, solo, aplastado, autoexigido, exprimido como una bayeta por arribistas, qué difícil tuvo que ser llevar su nombre. Hoy, la pregunta que hace honor al 10 no es quién mató a Maradona. Sino a cuántos nos resucitó, a cuántos nos reanimó, a cuántos nos hizo una RCP en el sofá.

De las 150 faltas que le hicieron a la selección argentina en los siete partidos de aquel Mundial, 53 se las hicieron a él. Igual no es mala metáfora para su vida.

FUERA DE LÍNEA

POR **EDUARDO ÁLVAREZ**

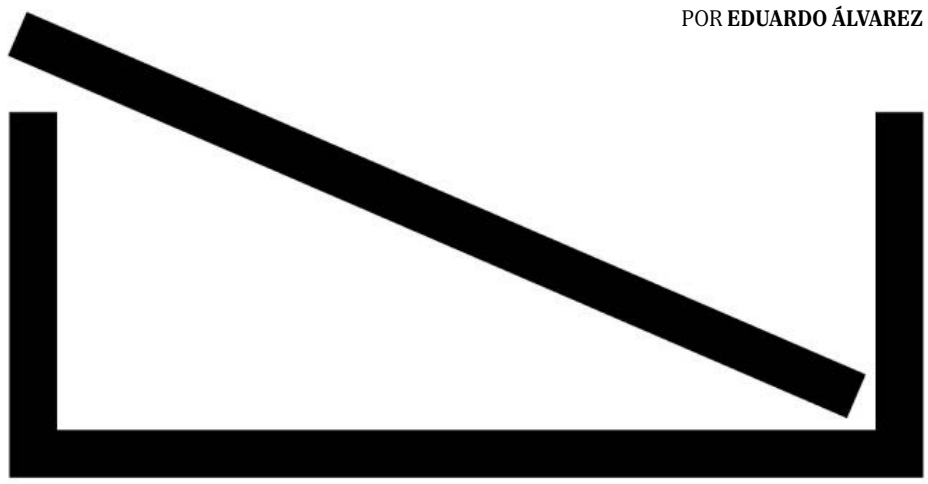

Entre Orban y Abascal, Sánchez se monta la guerra de Gila

TAN PREOCUPADOS se muestran en esta era *trumpiana* los mandamases de la Unión Europea por protegerla de atacantes exteriores –amenazas y motivos no faltan, léase Putin– que nos la trae al pairo que los caballos de Troya la estén dinamitando desde dentro.

Hace ya un puñado de años que mal se entiende, por señalar al mamporrero más activo y desafiante, que la Hungría de Orban siga dentro del club de los Veintisiete. De hecho, la razón probablemente única y a la vez increíble es que quienes diseñaron la arquitectura jurídicoinstitucional del continente comunitario fueron tan ingenuos y buenistas que no contemplaron ningún mecanismo con fuerza legal para proceder a la expulsión del Estado miembro que optara por el boicot sistemático y por pasarse el acervo en el que se sustenta la UE por el arco de triunfo.

Sabemos, sí, que el Artículo 7 del Tratado por el que nos regimos permite sancionar a los Ejecutivos que no cumplen con los valores fundamentales; también que en los últimos años se han puesto en marcha ni se sabe cuántos procedimientos de congelación de fondos comunitarios; que en el Tribunal de Justicia de la Unión Europea debe de tener ya más atasco que el Constitucional español de Pumpido por tantas causas abiertas contra los Orban de turno; bla, bla, bla... Paparruchas. El mandatario magiar se descojona, y con razón, de lo sencillo que resulta derribar las almenas de la muralla europea. Y ahí sigue dando pasos agigantados para desmentir el frontispicio que proclama que la UE es un cobijo de irrenunciable defensa de la democracia, las libertades individuales y los derechos humanos.

Crecido como está desde la llegada de su amigo Trump al Despacho Oval –aunque el historial de tropelías perpetradas es bien anterior al advenimiento del republicano–, la última del salado Orban es el anuncio de un cambio en la Constitución húngara para, entre otras cosas, dar la estocada final a la ya más que asaeteada comunidad LGTB. Sin disimulos. Siendo uno de los socios de la Unión. Y sin posibilidad de que el resto le abra la escotilla ni pueda ponerle todas las facilidades que se nos ocurran para que se ajunte mejor con sus camaradas de Rusia y Bielorrusia, e incluso, por qué no, con el régimen norcoreano de Kim Jong-un.

Son estos tiempos lúgubres, en los que quienes están al frente de las naves debieran verse obligados antes que nada a un esfuerzo de pedagogía para que el personal entienda qué enemigos nos acechan. Porque a los ciudadanos de a pie se nos pone cara de tontos cuando sentimos que nos tratan como si esto fuera la guerra de Gila. Sánchez el primero. Que nuestro presidente se ponga todo digno y excluya a Vox de su ronda de cafés con leche para hablar del rearme europeo arguyendo que todos sabemos que los de Abascal están en la órbita rusa respecto a la invasión de Ucrania cuando en Bruselas se sienta a discutir cualquier cosa seria sobre Defensa con Viktor Orban, el infiltrado sin disimulo de Putin en la Unión, sería para partirse de risa si no nos estuviéramos jugando lo más parecido al mismo pellejo.

GALLEGO & REY

TRIBUNA | HACIENDA Conceder una quita de deuda autonómica sin otras medidas puede ocasionar que, ante una nueva desaceleración, nos veamos forzados a adoptar medidas drásticas, con un elevado coste en términos de equidad

La deuda, el carro y los bueyes

CARLOS MONASTERIO ESCUDERO
IGNACIO ZUBIRI ORIA

EL SISTEMA de financiación autonómica tiene muchos problemas que, en parte, se derivan de que los gobiernos lo han utilizado como instrumento político para beneficiar a los afines y perjudicar a los rivales. En este proceso ha habido comunidades autónomas que sistemáticamente han estado infrafinanciadas en relación a la media y que han acumulado una ratio deuda/PIB sustancial. Esto ha ocurrido, por ejemplo, en la Comunidad Valenciana, Murcia y Castilla-La Mancha. En otros casos, significativamente Cataluña, la financiación ha estado en el entorno o por encima de la media, y por sus decisiones de gasto tienen una ratio deuda/PIB muy elevada. En el caso de Cataluña conviene recordar que, por su peso demográfico y político, muchas de las reformas del sistema de financiación que se han realizado en el pasado han sido a instancia suya. Sin ir más lejos, el sistema vigente (establecido en 2009) fue propuesto y diseñado por acuerdo de esta comunidad con el Ministerio de Economía y Hacienda.

El Gobierno, basándose en una más que artificiosa y cuestionable necesidad de compensar la caída de ingresos de las comunidades desde hace casi 15 años, en vez de realizar una quita selectiva de la deuda analizando las causas, ha optado por una quita general. En realidad, esta medida es solo el cumplimiento de lo pactado con Cataluña revestido de una generalidad aparente para evitar conflictos y posibles reveses judiciales. Esta generalidad es más aparente que real, porque lo único que hace el Gobierno es elegir unos criterios que dan el resultado que políticamente quería. En este juego, a Cataluña le dan una de las quitas per cápita más elevadas y a Madrid le adjudican la más baja. De esta forma Cataluña recibe una quita per cápita un 70% mayor que Madrid. Probablemente, este sea el único caso en el mundo en el que el Gobierno central penaliza a una región por tener menos deuda (en porcentaje del PIB) que casi cualquier otra e impuestos más bajos.

A Cataluña le dan una de las quitas per cápita más elevadas y a Madrid le adjudican la más baja

Esta quita es un juego de suma cero que redistribuye la deuda y el coste de intereses entre niveles de gobiernos y entre personas. Si, como parece probable, el Gobierno central cubre el coste de la quita endeudándose, tendrá que hacerlo en el corto plazo –por la deuda autonómica no contraída con el Fondo de Liquidez Autonómica (FLA)– y en el medio y largo plazo (para refinanciar la deuda del FLA cuando venza). Por otro lado, dejará de cobrar intereses por lo condonado que se debía al FLA y tendrá que pagarlos por la nueva deuda. Las comunidades se ahorran los intereses de la deuda condonada, lo que en general será una cantidad pequeña en relación a los ingresos de las autonomías. Al mismo tiempo, al tener menos deuda, estarán en mejor situación para endeudarse de nuevo.

Finalmente, los ciudadanos recibirán algunas prestaciones más de su Comunidades y menos del Estado. Además, cambiarán deuda autonómica por deuda del Estado, y quienes vivan en autonomías con quitas per cápita superiores al promedio estarán trasladando parte de su endeudamiento (e intereses) a quienes viven donde las quitas per cápita son inferiores a la media. Por ejemplo, tras la quita, cada residente en Cataluña traslada en torno a 300 euros al resto, porque deja de deber algo más de 2.100 euros a través de su autonomía, pero aumenta su deuda a través del Estado en algo más de 1.800 euros. En la Comunidad de Madrid cada residente pierde casi 600 euros: asume la misma deuda vía Estado que el catalán, pero le condonan 900 menos de lo que debe Madrid.

Tomando todo en cuenta, la quita es poco más que un juego de cambio de sillas con implicaciones financieras limitadas, que hará que el Estado se endeude más y que abre la vía a mayores endeudamientos por parte de las comunidades. Además, premia a quien más se ha endeudado, mientras que castiga a quien menos se ha endeudado y ha bajado más los impuestos.

La quita no va a resolver los múltiples problemas de financiación de las regiones. Si se quiere abordar en serio el tema de la financiación autonómica y otros asuntos relativos a las Haciendas territoriales, lo lógico parece empezar por la reforma del sistema, en el que confluyen los temas de autonomía tributaria, nivelación territorial y coordinación del déficit y el endeudamiento

En una estrategia ordenada, el primer asunto a abordar sería ajustar el sistema a las actuales necesidades de gasto, donde la sanidad y otras competencias autonómicas deben ocupar un papel más relevante. Es necesario discutir la dotación y distribución del Fondo de Garantía de Servicios Públicos Fundamentales. Deberían estar en la agenda cuestiones como la dotación del fondo en épocas de crisis, el aumento de la capacidad fiscal de las comunidades para dotar este fondo y la decisión sobre cómo distribuirlo (nuevas variables y ponderaciones). Otras cuestiones relevantes son suprimir las *reglas* y *modulaciones* que enturbian el resultado del sistema, y plantear la transición a un nuevo sistema de financiación. También podría formar parte del acuerdo una reestructuración de la deuda de las comunidades más endeudadas, alargando plazos de vencimiento o creando un fondo de contingencia con esta finalidad.

Junto a ello, parece necesario revisar también los incentivos perversos actualmente existentes, que suponen un sesgo hacia la irresponsabilidad fiscal y el endeudamiento. No parece de recibo que el FLA permita, por ley, financiar las desviaciones de déficit de ejercicios anteriores: poco incentivo tiene un Gobierno a no gastar si siempre va a encontrar financiación para sus incumplimientos, sabiendo que la deuda acumulada se desplaza hacia el futuro a otros gobiernos que vendrán, o a una nueva quita de deuda. Porque, claro, todo sistema tiene defectos y, por tanto, siempre hay razones para una nueva quita, aunque el proponente del sistema defectuoso sea beneficiario de esa quita.

Respecto al necesario cumplimiento de las reglas fiscales, la experiencia de más de una década de autonomías que incumplen sus objetivos de déficit y que plantean una serie interminable de planes de reequilibrio financiero aconseja cambiar de procedimiento. Como propuesta, se podrían fijar objetivos más realistas de déficit (diferenciados por comunidades) y planes exigibles de cumplimiento, en vez de repetir el rito vacío de enunciar objetivos de déficit autonómico muy exigentes pero irreales, para luego dejar que el FLA y la sucesión continua de planes de reequilibrio nos lleven por el dulce camino del déficit con anestesia, mientras el cuerpo aguante.

EL PROBLEMA de este enfoque racional es que es imposible cambiar el actual sistema de financiación sin clarificar el papel de Cataluña. Si, como parece evidente, no va a estar en el nuevo sistema de financiación, habrá que saber cuánto va a aportar (ahora y en el futuro) a la solidaridad con otros territorios y cuánto más va a aportar el Estado al sistema (para compensar lo que Cataluña aporte de menos). Y ya puestos, para que todo quede claro, también se debería decir quiénes van a pagar (vía más impuestos o menos gastos) lo que Cataluña aportará de menos a la financiación de las comunidades autónomas y de los gastos del Estado. Pero la transparencia y la claridad no son el punto fuerte del modelo singular de Cataluña. Es, sin embargo, hora de que el Gobierno aclare esta cuestión porque, en otro caso, no se podrá reformar como es necesario el sistema de financiación de las comunidades.

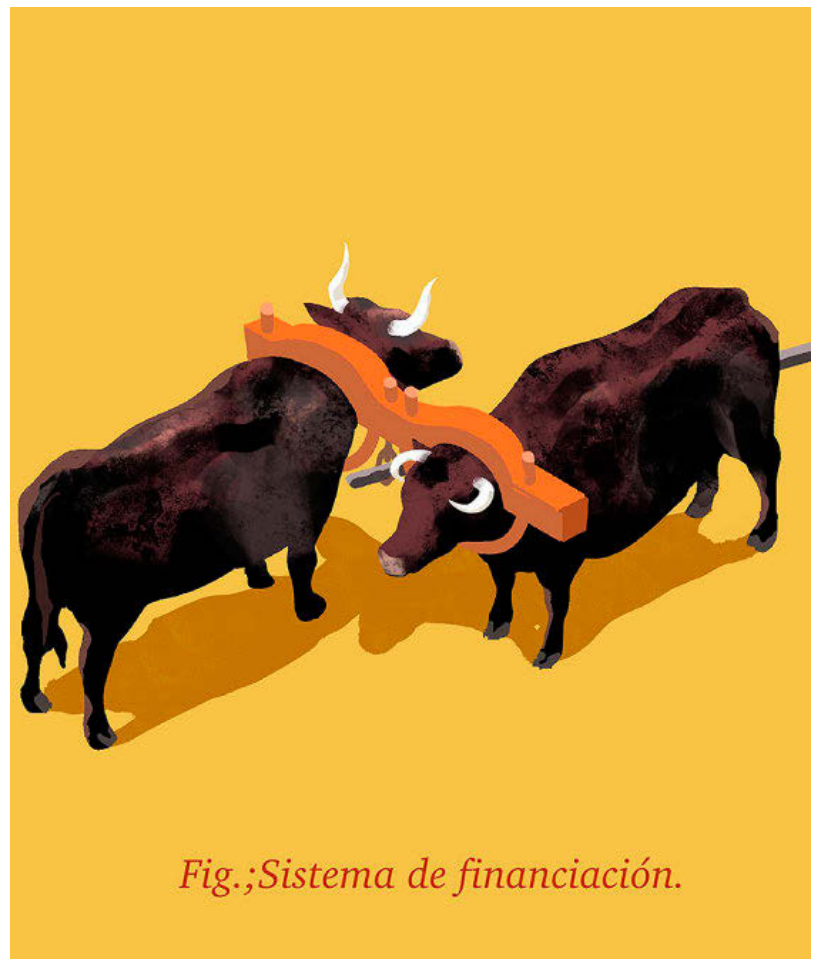

Fig.;Sistema de financiación.

RAÚL ARIAS

En nuestra opinión, conceder una quita de deuda autonómica sin otras medidas es poner el carro antes que los bueyes y puede ocasionar que, cuando en un futuro tengamos que enfrentar una nueva desaceleración económica, nos veamos forzados a adoptar medidas drásticas, con un elevado coste en términos de equidad. Claro que todo ello pasaría por comportarnos como adultos fiscales en vez de embelesarnos con cuentos de niños sobre un mago que hace desaparecer la deuda.

Carlos Monasterio Escudero es catedrático de Hacienda Pública de la Universidad de Oviedo; **Ignacio Zubiri Oria** es catedrático de Hacienda Pública de la Universidad del País Vasco

El tortuoso camino para crear una industria europea de Defensa

● El reto es mayúsculo porque las importaciones de material militar de EEUU son las más altas desde la Guerra Fría ● Berlín apuesta por comprar a Washington; París no

PABLO PARDO
LONDRES

Europa tiene que crear una industria propia de Defensa justo cuando sus importaciones de material militar de EEUU están en su nivel más alto desde el final de la Guerra Fría, según los datos del Instituto de Estocolmo para la Investigación de la Paz (SIPRI, por sus siglas en inglés).

Tres décadas y media pensando que Europa había alcanzado un estado de «final de la Historia» a lo Francis Fukuyama en el que las peores disputas iban a ser las comerciales han dejado no solo a las Fuerzas Armadas del continente reducidas a la mínima expresión sino también a su industria de Defensa bajo mínimos.

La invasión rusa de Ucrania ha puesto de manifiesto esa debilidad en cuestiones tan básicas como la producción de obuses de artillería. Pero solucionar eso era la parte fácil. La complicada va a ser crear, en primer lugar, empresas de Defensa que fabriquen *hardware*, o sea, tanques, barcos o aviones. Después, que esas máquinas sean innovadoras y capaces. Eso significa tener grupos industriales capaces de competir con los Lockheed Martin, RTX o Northrop Grumman estadounidenses, algo que Europa, con la sola excepción de la británica BAE, no tiene.

Y luego llega la tercera parte, que es la más difícil: crear compañías que puedan producir material similar al de los nuevos grupos de Defensa de EEUU, que utilizan Inteligencia Artificial (IA), Realidad Aumentada y *big data* con fines militares. Son empresas como Govini, Anduril, SpaceX, Microsoft o Meta. Europa, mucho más preocupada por regular que por innovar, no tiene nada que se le parezca. Un ejemplo: la red de telecomunicaciones por satélite Starlink, de Elon Musk, tendrá a finales del año que viene dos competidores: la estadounidense Project Kuiper y la china SpaceSail. Por parte de Europa, no está ni se espera nada.

La ventaja estadounidense va además mucho más lejos. Washington puede desenchufar a voluntad el ultrasofisticado cazabombardero estadounidense F-35, que ha vendido a 13 países europeos. Aparte, el procedimiento habitual en todas las ventas de armas es que el país fabricante tiene derecho de veto sobre lo que el comprador puede hacer con esas armas. En otras palabras: EEUU puede vetar que los europeos entreguen sus sistemas de Defensa a Ucrania. Pese a esto, Alemania quiere que, hasta que Europa desarrolle su propia industria militar, Estados Unidos siga siendo su principal proveedor de armas, al contrario de la postura de Francia, que defiende limitar al máximo la dependencia europea de los sistemas de Defensa del otro lado del Atlántico.

Aparte de ello está el eterno problema de todos los grandes proyectos estratégicos europeos: la soberanía nacional. En EEUU se produjo una oleada de fusiones masivas en el sector de la Defensa, después de que la Guerra Fría concluyera. En Europa, sin embargo, las fusiones se produjeron dentro de los países. Aunque los diferentes gobiernos permiten la colaboración en proyectos concretos desde hace décadas –el cazabombardero con capacidad nuclear Jaguar nació a finales de los 60 como un proyecto francobritánico– la posibilidad de que dos empresas estratégicas de Defensa de diferentes países se conviertan en una sola es, por ahora, remota.

Una de las pocas excepciones europeas a la norma es Airbus. Pero ese es un caso que, pese a su éxito, ilustra también la lentitud de la UE y el peso de los Estados. Airbus nació en 1970, como un esfuerzo conjunto de los Gobiernos de Alemania, Francia y España (estos dos últimos países de hecho participaban a través de empresas públicas). Incluso tras la constitución de Airbus en una empresa independiente hace un cuarto de siglo, Alemania y Francia controlan cada una el 10,8% del capital y España el 4,8%. La UE sí gestiona redes de satélites como la de geoposicionamiento Galileo y en el futuro IRIS², que tendrá aplicaciones de Defensa. Y el grupo de satélites francés Eutelsat es dueño del británico OneWeb, que compite con la estadounidense Starlink. Pero es muy difícil imaginar que sucediera lo opuesto, es decir, que el Gobierno francés permitiera a una empresa extranjera comprar una compañía de satélites gala.

Y también están, paradójicamente, las restricciones de la principal potencia económica e industrial europea, Alemania, a las exportaciones relacionadas con Defensa. El caza Eurofighter, por ejemplo, ha sido un fracaso en lo que se refiere a exportaciones en buena medida porque Alemania participa en el proyecto, lo que limita sus ventas al exterior. Su competidor francés, el Rafale, ha sido vendido a ocho países. Es la ventaja de poder entregar las armas que uno quiera.

Con la empresa alemana Reihnmetall –el mayor fabricante de armas del país– buscando a toda velocidad plantas industriales vacías que pueda adaptar para producir sistemas de Defensa, la creación de esta industria en Europa es ya un hecho. El sentimiento de urgencia, además, no se debe solo a la posible ruptura de EEUU con sus aliados europeos (y canadienses) sino a un factor mucho más urgente: Ucrania. Es probable que Washington suspenda la entrega de armas a Kiev una vez que se alcance un alto al fuego. En ese caso, Europa tendrá que ocupar el vacío que deje EEUU y va a tener que incrementar aún más su producción de armamento. Además, Europa no tiene nada equiparable a los misiles antiaéreos Patriot, que EEUU ha dado a Ucrania y muchísimo menos a los THAAD.

LOS 25 MAYORES EXPORTADORES DE ARMAS

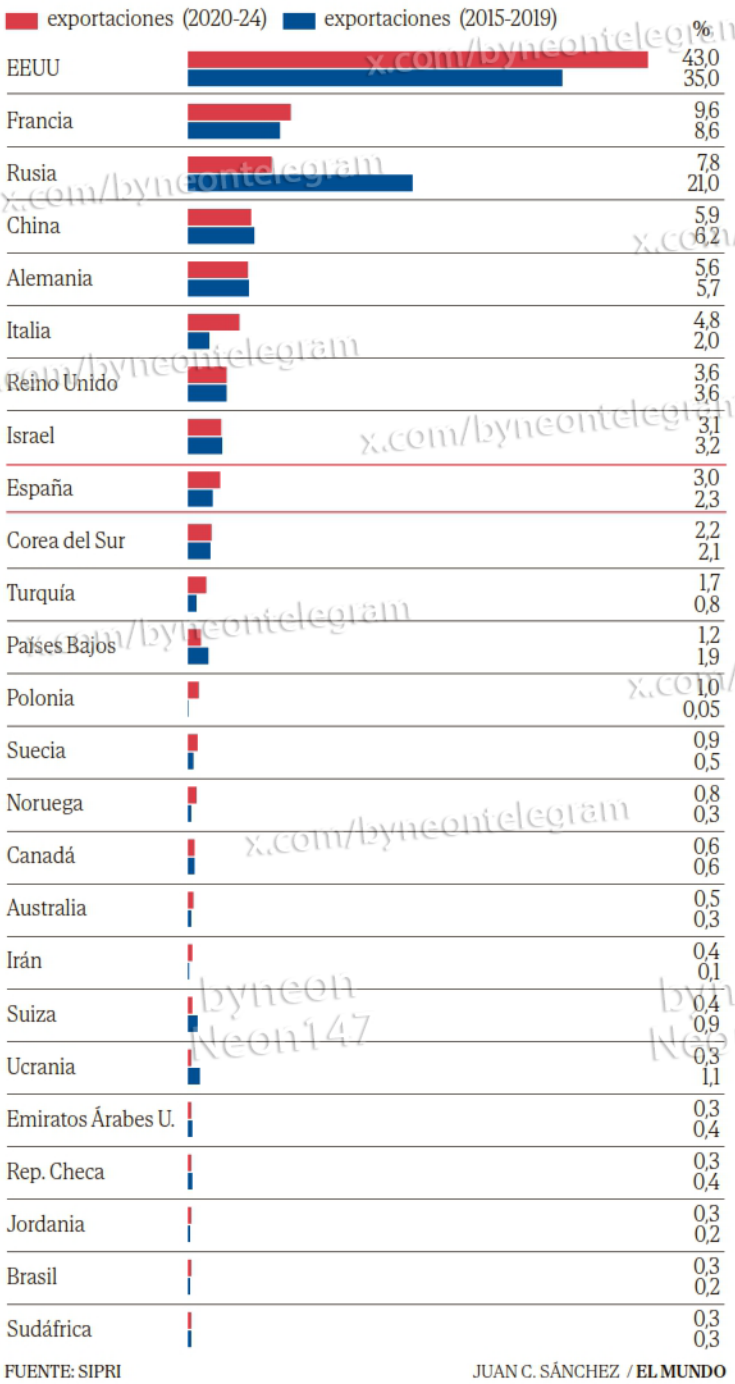

FUENTE: SIPRI — JUAN C. SÁNCHEZ / EL MUNDO

Los países fabricantes tienen veto sobre el uso de esas armas

Europa no tiene nada similar a los misiles Patriot para dar a Ucrania

Por esa razón, Ucrania, pese al enorme aumento de su sector de la Defensa, ha saltado de comprar el 0,1% de las armas en venta en el mercado internacional en el periodo 2014-2019 al 8,8% en la actualidad, según la información del SIPRI. Aunque quiera alcanzar la mayor autosuficiencia posible, la fabricación de armas, en las circunstancias actuales, resulta un objetivo imposible.

ENLACE AL CANAL
x.com/byneontelegram
O escanea el código QR:
x.com/byneontelegram
byneon Neon147

Un militar prepara un arma durante una exposición internacional, en Polonia. DOMINIKA ZARZYCKA / GETTY

Así es el plan de Bruselas para impulsar el rearme

El 'white paper' de la Comisión reconoce que existen «deficiencias estructurales»

DANIEL VIAÑA BRUSELAS
CORRESPONSAL

La industria europea de Defensa acumula un evidente retraso respecto al resto de actores punteros, incluido Rusia. «Aunque algunas empresas de Defensa de la UE son competitivas a escala mundial, la base industrial en su conjunto presenta deficiencias estructurales», expone la Comisión Europea en el borrador del *libro blanco* militar que presentará el próximo miércoles, y al que ha tenido acceso este periódico. «En la actualidad, la industria europea de Defensa no es capaz de producir los sistemas y equipos en las cantidades y con la rapidez que necesitan los Estados miembros», incide el documento, en el que se presenta el plan de Bruselas para revertir esta situación.

Para empezar, apuesta por aprovechar la gran experiencia acumulada por Ucrania e integrar su industria en la europea. Además, propone apostar por lo que Bruselas ha bautizado como «dividendo colaborativo», también prevé reducir la burocracia y facilitar la actividad de las compañías, y ser capaz no sólo de formar trabajadores especializados en ámbitos muy tecnológicos sino, también, atraerlos.

«Ucrania cuenta con una industria de Defensa muy innovadora y próspera, con gran experiencia en sectores como la IA y los drones. La actitud positiva y el espíritu emprendedor de las jóvenes y dinámicas empresas ucranianas pueden dar un importante impulso a la competitividad europea», señala el documento. «Ucrania está aprovechando la experiencia adquirida en primera línea para adaptar y mejorar continuamente sus equipos, hasta el punto de que se ha convertido en un país puntero en innovación tecnológica. Una cooperación más estrecha entre las industrias ucraniana y europea permitiría la transferencia de conocimientos de primera mano», incide el texto sobre la necesidad de integrar todo el avance del país invadido por Rusia.

La Comisión también propone «eliminar los obstáculos a la circulación de productos»; «garantizar el suministro de bienes críticos para la industria y reducir las dependencias»; o simplificar las normas a las que se enfrenta la industria europea, algo que Bruselas quiere llevar no sólo a la Defensa sino al conjunto de la economía para impulsar la competitividad y el crecimiento. Y a todo ello añade que es vital «aprovechar el dividendo de la colaboración».

«Los Estados miembros son responsables de sus fuerzas armadas, desde la elaboración de la doctrina hasta su despliegue. Sin embargo, el contexto estratégico, que ha cambiado radicalmente, combinado con las graves carencias de capacidades de los Estados miembros, exige mucha más colaboración entre ellos para reconstruir sus defensas. También requiere mucho más apoyo por parte de la UE. La falta de colaboración ha provocado ineficiencias en el desarrollo de las capacidades de Defensa y ha impuesto costes adicionales a todos los Estados miembros», señala.

El *informe Niinisto*, que es el documento sobre Seguridad que Bruselas encargó al ex primer ministro de Finlandia, «reclama el compromiso inequívoco de los Estados para planificar, invertir y operar juntos como europeos». Y el *informe Draghi* sostiene que «la adquisición de equipos de Defensa está fragmentada y es ineficaz, con esfuerzos de colaboración incoherentes en toda la UE». «Los Estados miembros tienen un poder de negociación limitado a la hora de adquirir equipos de Defensa de países no pertenecientes a la UE, lo que se traduce en un precio más elevado por unidad», desarrolla el texto.

El texto propone aprovechar la experiencia de Kiev en el frente

«El contexto estratégico exige mucha más colaboración»

Y en los puntos finales de la parte dedicada a la industria de la Defensa europea, el Ejecutivo de Ursula von der Leyen aborda una cuestión clave: el talento y la formación. «Aunque el sector europeo de la Defensa cuenta con empleados cualificados y especializados, una aceleración industrial de la Defensa a gran escala requerirá que la industria encuentre, forme, emplee y retenga a suficientes ingenieros y expertos especializados», se expone en el *white paper*.

«Las competencias STEM [el acrónimo que forman Ciencia, Tecnología, Ingeniería y Matemáticas] avanzadas son esenciales para reducir la dependencia de proveedores de fuera de la UE y desarrollar capacidades de nueva generación», prosigue el documento, que además vincula esta preparación ya no sólo con el ámbito militar sino con el conjunto de la industria y economía. «La industria europea de la Defensa tendrá que competir con otros sectores por cualificaciones similares y, al mismo tiempo, su expansión creará oportunidades de reciclaje o mejora de cualificaciones para puestos de trabajo redundantes de otros sectores industriales», expone la Comisión, que adelanta que propondrá «un *Plan de acción sobre competencias de la industria de Defensa* para atraer y retener competencias y talentos».

NEGOCIACIONES

EEUU-RUSIA. El presidente Donald Trump hablará esta semana con su par ruso Vladimir Putin, informó ayer Steve Witkoff, quien se reunió por varias horas con Putin la semana pasada. «Los dos presidentes tendrán buenas y positivas conversaciones», dijo a la cadena CNN.

LOS PREPARATIVOS DE LAS «PRÓXIMAS ETAPAS». Previamente, las cancillerías de ambos países informaron de que el secretario de Estado de Estados Unidos, Marco Rubio, y el ministro de Relaciones Exteriores ruso, Serguei Lavrov, hablaron por teléfono este fin de semana y «discutieron las próximas etapas» para poner fin a la guerra en Ucrania sin mencionar la tregua, informó Afp.

La primera ministra italiana, Giorgia Meloni, la pasada semana en Roma, frente al Palacio Chigi. ETTORE FERRARI / EFE

Giorgia Meloni, el puente político entre Washington y Bruselas

La 'premier' italiana frena el plan europeo para Kiev y pide más confianza en Trump

MONICA GUERZONI
CORRIERE DELLA SERA / EL MUNDO

Mantener unidas las dos orillas del Atlántico, evitar saltos adelante y confiar «un poco más» en la mediación de Trump entre Rusia y Ucrania. Con estas notas en su cuaderno, Giorgia Meloni se conectó el sábado a la videoconferencia de la *coalición de voluntarios* convocada por el primer ministro británico, Keir Starmer. Y reiteró «enérgicamente» la posición del Gobierno italiano: «Enviar tropas europeas al Este es una solución muy complicada e ineficaz y, desde luego, si alguna vez partiera una misión militar de este tipo, nosotros no estaríamos allí».

La primera ministra italiana llevaba días con dudas, y la idea de hacerse a un lado y mantener su ordenador apagado durante las horas de la cumbre de Londres parecía que iba a prevalecer. Hasta que el viernes por la noche habló por teléfono con el *premier* británico y, tranquilizada por el orden del día, maduró el cambio de rumbo: «Si también se va a hablar de seguridad europea y de apoyo a Ucrania, y no sólo de soldados y armas, allí estaré».

Meloni, que estaba conectada desde su casa y no desde el Palacio Chigi, reiteró su escepticismo y confirmó su claro *no* a la participación de Italia en una posible fuerza militar. Si Starmer y Macron tienen prisa por poner «botas sobre el terreno», ella sigue convencida de que una fuerza de interposición que se despliegue a lo largo de la frontera de la guerra solo debería estar formada por Estados neutrales como India o Turquía y no por las naciones que han enviado ayuda, incluida militar, a Ucrania. El jueves se celebrará en el Reino Unido una nueva reunión operativa de la esta coalición para concretar el plan militar e Italia no desertará: pero esta vez no será el jefe del Estado Mayor de la Defensa, Luciano Portolano, quien asista.

Meloni ha acogido con frialdad la iniciativa de Londres. Las prisas de París y Londres no acaban de convencerla. Para ella, a estas alturas es necesario ser «realista y racional», actuar estratégicamente y no «desde las tripas». Como predica el ministro de Defensa italiano, Guido Crosetto, en las reuniones a puerta cerrada, «decidir cómo amueblar una casa cuando el arquitecto aún no ha hecho el diseño es una misión casi imposible». El escepticismo de Meloni, que tiene que contar con la postura «pacifista» de Salvini, también se refiere al plan de 40.000 millones de euros de nuevo apoyo militar a Ucrania de la Alta Representante de la UE, Kaja Kallas. «Primero tenemos que llegar a la tregua», frena la primera ministra. Su prioridad es «garantizar el alto el fuego» y su gran temor es que la aceleración de Francia y Reino Unido acabe «dividiendo el frente occidental».

«Enviar tropas es una medida ineficaz», según la 'premier' italiana

Quiere reunir a EEUU, los países europeos y los aliados de Kiev

Meloni confirmó su determinación de «seguir trabajando con nuestros socios europeos y occidentales y con EEUU para definir garantías de seguridad creíbles y eficaces». El hilo conductor del discurso de la primera ministra, cuyo equipo está pensando en una misión a la Casa Blanca después del Consejo de la UE de los días 21 y 22 de marzo, es la necesidad de permanecer unidos.

«Si estamos divididos, todos seremos más débiles» es el objetivo del llamamiento de Meloni a Starmer, Macron y los demás líderes: «Si queremos apoyar todos los esfuerzos para lograr una paz justa y duradera, debemos trabajar de buena fe con EEUU». Meloni cree que la «plena implicación de la Casa Blanca» es «decisiva» en esta fase de las negociaciones para sentar a Zelenski y Putin a la mesa. Además, no ha renunciado a la idea de hacer de Roma el pilar de un «puente» político y diplomático entre Washington y Bruselas. Tanto es así que ha relanzado una propuesta que no parecía haber seducido a Trump: «Sigo convencida de que podría ser importante organizar una cumbre entre EEUU, los Estados europeos y los aliados». Una mesa ampliada a Canadá, Japón y otros países que han apoyado la resistencia de Kiev estos tres años.

Macron sobre Putin: «No hay voluntad de paz»

El presidente francés insta a los aliados a aumentar la «presión» sobre Rusia

CARLOS FRESNEDA PARÍS
CORRESPONSAL

El presidente francés, Emmanuel Macron, instó este fin de semana a los aliados a aumentar la «presión» sobre Rusia y advirtió de que la posición de Putin «no ha cambiado». «Pienso que el rechazo de Moscú (a una tregua) y las amenazas implícitas que han hecho hablan por sí mismas de la falta de sinceridad del compromiso ruso, y en última instancia de su falta de voluntad para llevar a cabo un trabajo real por la paz», declaró el presidente francés a varios periódicos tras la videoconferencia de líderes europeos del sábado convocada por el *premier* británico, Keir Starmer.

«Moscú no ha respondido directamente a la proposición de Estados Unidos y Ucrania de un mes de tregua», recordó el jefe del Estado francés. «Al contrario, (Putin) ha intensificado los combates y quiere lograr avances antes que negociar. Si queremos la paz, Rusia tiene que responder claramente».

«Está claro que los ucranianos no pueden bajo ninguna circunstancia hacer concesiones territoriales sin tener garantías de seguridad», advirtió Macron. Aseguró, además, que el hipotético despliegue de una fuerza de paz europea como parte de esas garantías es una cuestión que debe decidir Kiev y no Moscú. «Ucrania es un país soberano», recalcó. «Y si pide fuerzas aliadas en su territorio, no es una cuestión Rusia deba aceptar o no».

De paso, el presidente francés anunció la inminente reforma del Servicio Nacional Universal (SNU) «para adaptarlo a las necesidades de la nación y a las prioridades identificadas». El SNU, impulsado por el presidente durante su campaña para reelección, es algo así como una *mini mili* civil de cuatro semanas para adolescentes, con el objetivo de fomentar «el compromiso, la cohesión social y el espíritu colectivo».

El programa no ha calado entre los jóvenes franceses y se ha enfrentado a duras críticas. En medio de la crisis de la guerra de Ucrania, no han faltado voces reclamando la «militarización» del SNU, e incluso hay encuestas favorables «al restablecimiento de alguna forma de servicio militar obligatorio» (una opción respaldada por el 61% de los franceses, según un reciente sondeo). «No es una opción realista», advirtió, sin embargo, Macron. «Francia no tiene la base ni la logística para volver a poner en práctica el servicio militar», explicó.

Trump emplea una ley de 1798 para deportar

Expulsa a cientos de venezolanos pese a la prohibición judicial

PABLO R. SUANZES WASHINGTON
CORRESPONSAL

El pasado sábado, y después de haberlo anunciado y prometido reiteradamente durante su campaña, el presidente de EEUU, Donald Trump, invocó la Ley de Enemigos Extranjeros, una controvertida disposición de 1798 que sólo ha sido usada tres veces en la Historia, siempre en momentos de guerra, para expulsar del país sin juicio ni proceso a los que se afirma que son pandilleros. Horas después, un juez federal ordenó al Gobierno que parara inmediatamente cualquier deportación que se hubiera producido sin una vista específica, instruyendo además a los departamentos implicados a que dieran marcha atrás en el aire si alguno había despegado. Pero las instrucciones no evitaron que 238 venezolanos aterrizaran en San Salvador para cumplir allí penas de prisión.

El caso es muy polémico y probablemente acabe en el Tribunal Supremo, pero ya está provocando un choque salvaje entre los tres poderes. La Administración Trump lleva desde que juró el cargo arremetiendo contra los jueces que están poniendo trabas constitucionales a sus decisiones más agresivas. Elon Musk ha liderado la carga contra el magistrado James E. Boasberg, pidiendo que sea sometido a un *impeachment*, difundiendo su foto y los mensajes que le llaman «payaso» y le acusan de «poner a los estadounidenses en grave peligro» o de querer atribuirse las competencias de la Casa Blanca. La fiscal general, Pam Bondi, fue más allá y criticó al juez en un comunicado en el que le acusaba nada menos que de ponerse del lado de «los terroristas por encima de la seguridad de los estadounidenses». Una campaña en toda regla.

Legalmente, la clave de todo está en unos pocos minutos. En la madrugada del domingo, el presidente salvadoreño colgó un mensaje en sus redes sociales con un vídeo que muestra un enorme dispositivo de seguridad, en un aeropuerto, para escoltar a cientos de personas. «Hoy llegaron a nuestro país los primeros 238 miembros de la organización criminal venezolana Tren de Aragua. Fueron trasladados de inmediato al Centro de Reclusión para Terroristas por un período de un año (renovable). EEUU pagará un precio muy bajo por ellos, pero una tarifa alta para nosotros», dijo Bukele. Pero no se sabe cuándo se produjo.

Trump firmó una orden ejecutiva el pasado viernes estableciendo que cualquier venezolano a partir de 14 años de edad «que se encuentre en Estados Unidos sin autorización y sea parte de la banda del Tren de Aragua puede ser detenido y deportado». El Gobierno habla de cientos o miles, pero tanto en Caracas como muchos especialistas creen que las cifras son desorbitadas, y que se está metiendo en el paquete a mucha gente inocente o que quizás tiene antecedentes, pero no por pertenencia a las organizaciones ahora señaladas como terroristas.

Presuntos miembros del Tren de Aragua, en Tecoluca (El Salvador). AFP

Tras la denuncia de organizaciones civiles, el juez emitió una orden de emergencia a las 19.00 horas del sábado, hora de Washington, especificando que si había vuelos en marcha debían regresar, lo que genera sospechas muy obvias de que los cuerpos de seguridad ignoraron o desobedecieron la decisión judicial. Tanto Bukele como Musk y otros políticos republicanos se han reído de esta posibilidad, publicando recortes de prensa que informaban sobre la orden federal acompañados de mensajes como «ups, demasiado tarde», con *emoticonos* de risa.

Un juez federal bloqueó los vuelos porque la norma no encaja

Bukele y Musk publicaron mensajes: «Ups, demasiado tarde»

«Hemos enviado a dos peligrosos líderes de la MS-13 y a 21 de sus más buscados miembros de regreso a El Salvador para que comparezcan ante la justicia. Además, como prometió el presidente, hemos mandado también a más de 250 extranjeros enemigos del Tren de Aragua, quienes El Salvador se comprometió a mantener en sus excelentes cárceles a un precio justo que también ahorrará dinero a nuestros contribuyentes. El presidente Bukele no solo es el líder de seguridad más fuerte de nuestra región, sino que también es un gran amigo de EEUU. ¡Gracias!», señaló el secretario de Estado de EEUU, Marco Rubio.

Israel y Hamas alternan el cruce de amenazas con las negociaciones

Netanyahu anuncia que destituirá al jefe de la agencia de seguridad interna

SAL EMERGUI TEL AVIV

Israel y Hamas alternan la negociación (indirecta) para ampliar la primera fase de la tregua con el cruce de acusaciones y amenazas (directas). Mientras las conversaciones bajo la batuta de Estados Unidos, Qatar y Egipto siguen en estado crítico, el ejército israelí y el brazo armado del grupo islamista se preparan para una ruptura oficial del alto el fuego que atraviesa el momento más frágil desde su inicio el pasado 19 de enero.

Ya con Eyal Zamir como nuevo jefe del Estado Mayor del ejército, Israel ha completado los planes de la nueva ofensiva en la Franja de Gaza que –según avisan sus dirigentes también como arma de presión negociadora– será más contundente que la iniciada tras el ataque terrorista del 7 de octubre del 2023. El ejército israelí ha aumentado el despliegue en las zonas limítrofes del enclave palestino y realiza más ataques en su interior «para abortar amenazas a las tropas y preparaciones de ataques».

Tanto Hamas como la Yihad Islámica han aprovechado la calma para reorganizarse, acumular recursos y colocar explosivos en zonas cercanas a las tropas israelíes para dificultar la probable incursión terrestre en caso de que se reanude la guerra.

En estos momentos, los líderes de Israel y Hamas no tienen interés en la ruptura de la tregua pero tampoco en pagar el precio puesto en la mesa para evitarlo. De ahí que la mediación busque ganar tiempo tras finalizar la primera fase del alto el fuego el pasado 2 de marzo.

Israel desea la vuelta de los 59 secuestrados aún en cautiverio, mientras Hamas aspira a la tregua definitiva. En el primer caso, el grupo islamista se quedaría sin su principal carta en la mesa de la negociación. En el segundo, Israel no lograría el objetivo declarado tras el 7-O de acabar con el brazo armado y el control de Hamas en el enclave vecino para evitar un ataque similar.

Por ello y por no arriesgar la continuidad de su Gobierno, el primer ministro israelí, Benjamin Netanyahu, prefiere ampliar la primera fase de la tregua logrando el máximo número de rehenes. «El primer ministro ha pedido al equipo negociador que se prepare para la continuación de las negociaciones de acuerdo a la respuesta de los mediadores sobre la oferta de Steve Witkoff de la liberación inmediata de 11 secuestrados vivos y de la mitad de los secuestrados muertos», comunicó su oficina en alusión a la fórmula planteada por el enviado especial del presidente Trump. Witkoff denunció el viernes el rechazo de Hamas a «la propuesta-puente», avisándole de que sabe que «hay una fecha límite» aunque no la reveló.

Tras las inéditas conversaciones directas con EEUU, Hamas se mostró dispuesto a liberar al soldado israelí-estadounidense Edan Alexander y entregar los cadáveres de otros cuatro rehenes. El dirigente islamista Bassem Naim aclaró que, a cambio, Israel deberá liberar más presos palestinos, retirar sus soldados del Eje de Filadelfia y reanudar el suministro de bienes y mercancías detenido hace más dos semanas. Hamas exige a los mediadores garantías para la negociación sobre la segunda y tercera fase y acusa a Netanyahu de no haberlo hecho como establecía el acuerdo firmado.

«Estamos aquí para apoyar a las familias de los secuestrados y pedir un acuerdo que les salve. Es lo mínimo que podemos hacer para personas que perdieron a sus hijos, esposas, padres. Damos esperanzas a los que aún están en cautiverio», nos cuenta Yosi Shaked que, junto a su esposa Orit, abandonó su casa de Nofit, en el norte de Israel, para acampar frente al Ministerio de Defensa en Tel Aviv, junto a decenas de israelíes que cambiaron sus casas por tiendas de campaña, para exigir a Netanyahu seguir la tregua que permita la vuelta de todos los rehenes

Acampada por la liberación de los rehenes. S. E.

Por otro lado, en una medida sin precedentes aunque prevista y alegando «continuada falta de confianza», Netanyahu anunció ayer que su Gobierno votará esta semana la destitución del jefe del servicio de seguridad interna (Shabak), Ronen Bar. «Estoy seguro de que este paso es imprescindible para la reconstrucción del organismo y evitar la próxima tragedia».

PRIMERA FOTO DEL PAPA DESDE SU INGRESO

Ha pasado un mes desde que el Papa fuera hospitalizado por una neumonía bilateral y el mismo tiempo para que volviéramos a ver una imagen suya. El Vaticano difundió ayer la primera fotografía del Pontífice desde su ingreso en el hospital Gemelli de Roma. En la imagen se le ve concelebrando una misa en la capilla de su apartamento en la décima planta del centro hospitalario. Pese a su mejoría, Francisco aún necesita altos flujos de oxígeno y requiere ventilación mecánica con máscara por las noches. En el texto del Ángelus distribuido por la mañana por el Vaticano, como el resto de domingos en los que no ha podido asistir al rezo, el Papa afirmó que está «atravesando un momento de prueba».

FOTO: AP

SRDAN GOLUBOVIC

DIRECTOR DE CINE Y PROFESOR EN BELGRADO

«Los estudiantes universitarios están liberando a Serbia del miedo»

VIRGINIA HERNÁNDEZ

«Empezaron como una pequeña bola de nieve que se ha convertido en una avalancha». El director de cine serbio Srdan Golubovic, ganador de un premio en la sección Panorama de la Berlinale y profesor en la Facultad de Arte Dramático de Belgrado, describe así las protestas de los universitarios que comenzaron en su centro y que sacuden Serbia desde hace cuatro meses. El sábado se produjo la mayor manifestación en el centro de Belgrado. Él, como otros docentes, acompaña a sus alumnos en estas manifestaciones.

Pregunta. ¿Cómo se están viviendo las protestas desde dentro?

Respuesta. Han cambiado el carácter de la sociedad serbia. Sus peticiones contienen cuestiones específicas relacionadas con la rendición de cuentas por la tragedia de la estación de tren (15 personas murieron el pasado 1 de noviembre al caerse un voladizo), así como por las palizas propinadas a estudiantes durante los actos pacíficos en memoria de las víctimas. Ninguna se ha cumplido y las protestas continuarán hasta que lo hagan. Estos jóvenes no quieren cambiar el Gobierno, quieren cambiar el sistema. Buscan la misma justicia para todos, responsabilidad para los que hayan cometido los delitos, una sociedad libre de corrupción y que las instituciones hagan su trabajo. Hasta hace cuatro meses, estas exigencias en Serbia parecían una utopía, pero hoy ya no lo son. Cuentan con un gran apoyo de todas las comunidades sociales. Empezaron como una pequeña bola de nieve, que poco a poco se ha convertido en una avalancha. Están liberando a Serbia del miedo, aportando la fuerza y la energía para que esta sociedad cambie.

P. ¿Qué pasos serán los próximos?

R. Seguir presionando al Gobierno hasta que cumpla las exigencias.

P. ¿Por qué cree que el presidente Vucic no entrega los documentos sobre las obras de la estación?

R. Es poco probable que el Gobierno cumpla las demandas porque llevaría al corazón de la corrupción en la sociedad serbia. Cumplir las peticiones significaría destapar los escándalos de corrupción del país. Es un viaje al centro de las tinieblas.

P. Los estudiantes se alejan de los partidos políticos y su estructura es horizontal. ¿A qué se debe?

R. Estas protestas no tienen líderes. Trabajan para conseguir objetivos comunes y hacerlos realidad. El sistema de partidos políticos en Serbia se basa en el culto a la personalidad. En cambio, los estudiantes trabajan de una manera distinta. Sus acciones están desmantelando el carácter tradicional y autocrático de la sociedad serbia. Por eso estos cambios son fundamentales y tectónicos. Los políticos no comprenden lo que están haciendo. Representa una nueva narrativa política completamente diferente. Lo que está ocurriendo hoy en Serbia es una vanguardia social y política mundial. El principio de la democracia directa y las protestas sin líderes es algo muy moderno y valiente. Para mí, es fascinante.

AFP

P. ¿Esperaban mayor apoyo del resto de Europa y de la UE?

R. En el mundo suceden muchas cosas increíbles, y no es fácil que las noticias de Serbia se abran paso entre las tragedias y guerras. Pero, el carácter específico de estas protestas ha conseguido aparecer en los titulares. Pocas personas en Europa eran conscientes de lo que estaba ocurriendo en Serbia, y aún menos sabían que aquí se estaba librando una batalla contra un régimen autocrático y antidemocrático. Creo que esta verdad está empezando a ganar presencia en los medios europeos. Espero un mayor apoyo de la UE, ya que el Estado de derecho es un valor fundamental. Serbia es un país de instituciones cautivas, control total de los medios de comunicación y el Gobierno de un solo hombre.

P. Se ha comparado estas protestas con las del año 2000 contra Slobodan Milosevic. ¿Ve paralelismos?

R. Hay similitudes porque es una lucha contra un régimen autocrático y que ha privatizado todos los sistemas institucionales, incluidos el poder judicial, la policía y los medios. A diferencia de la lucha contra el régimen de Milosevic, estas protestas tienen un carácter más izquierdista. Desenmascaran el culto a la personalidad que rodea a un hombre. Los jóvenes le están diciendo al presidente Vucic: «Usted no es el amo de este país; queremos que las instituciones hagan su trabajo». Es algo muy confuso para él y su Gobierno autocrático, porque no saben cómo responder a esta nueva e inesperada narrativa.

P. ¿Qué consecuencias cree que habrá a largo plazo?

R. Espero que sean sistémicas y que conduzcan a un cambio real. Estos cambios no se produjeron con la caída de Milosevic. La esperanza se desvaneció con el asesinato del primer ministro Dindic [ocurrido en 2003]. Los integrantes del régimen de Milosevic y sus allegados se limitaron a cambiar de atuendo, pero hoy siguen gobernando Serbia. Desde la perspectiva actual, parece que todos los que pasamos una década intentando derrocar a Milosevic –y al final lo conseguimos– en realidad no logramos nada. Nada ha cambiado. Esa es la realidad de la situación política. Ahora es el momento de introducir cambios fundamentales y completos en la naturaleza de la sociedad. Si perdimos esa oportunidad una vez, no tenemos derecho a dejarla escapar de nuevo. Afortunadamente, ahora hay una nueva generación de jóvenes, y confío en que ellos no repitan nuestros errores.

Promoción válida hasta agotar existencias y disponible a nivel nacional excepto en Cataluña.

Los domingos

EL MUNDO + ¡HOLA!

¡por sólo 4,20 €!

Los domingos con EL MUNDO, la revista **Actualidad Económica** y **nuevos contenidos de Yo Dona y Viajes**.

Y además, también la revista ¡HOLA!, con las mejores exclusivas, bodas y eventos, de los personajes del momento. **¡Todo por solo 4,20 €!**

También puedes llevarte sólo EL MUNDO al precio de siempre.

EL MUNDO

El presidente de Estados Unidos, Donald Trump, se dirige a la prensa en la base aérea de Maryland. BRENDAN SMIALOWSKI/ AFP

La revolución radical de Trump: aranceles y shock autoinfligido

● Su equipo busca resetear el sistema global ● Esboza un plan para que las grandes economías le ayuden a reducir el déficit

PABLO R. SUANZES WASHINGTON
CORRESPONSAL

El pasado 4 de noviembre, un día antes de las elecciones en Estados Unidos, el hoy secretario del Tesoro, Scott Bessent, delfín de George Soros y por entonces todavía consejero delegado de Key Square Group, participó en el pódcast de Capital Allocators para exponer su visión del entorno macroeconómico. Habló de muchas cosas, pero hay una idea fundamental para entender lo que está haciendo ahora la Administración norteamericana: se puede mantener el dólar como moneda de reserva mundial y al mismo tiempo devaluarlo sensiblemente frente a otras divisas: «ambos objetivos no son mutuamente excluyentes», afirmó.

EEUU está en medio de una revolución completa. En política nacional, exterior y económica. Trump lleva convencido desde los años 80 de que Estados Unidos es el *pagafantas* global, una potencia que inexplicablemente no usa todo su poder en beneficio propio, de la que abusan por tanto sus socios, vecinos y amigos. Una economía abierta que es castigada injustamente por aranceles, impuestos y regulaciones. Está decidido a acabar con ello, usando no sólo su gran mercado, sino todos los medios que sean necesarios, incluyendo presiones, chantajes o amenazas militares.

La gran obsesión de fondo es el déficit comercial. La visión tradicional de por qué Estados Unidos mantiene desequilibrios comerciales crónicos es que gasta demasiado. Pero los gurús del actual presidente creen que la razón es otra: la avidez del resto del mundo por activos financieros estadounidenses, especialmente bonos del Tesoro. La tesis no es muy convincente, o sólo refleja una parte de la historia, ya que esa situación se produce con bienes, pero para nada con servicios, como bien saben las grandes tecnológicas. Además, Trump en realidad no cree que todo sea producto principalmente de la fortaleza del dólar, de la deuda o el déficit, de la vigorosidad de su demanda interna, de

EVOLUCIÓN DEL DOW JONES

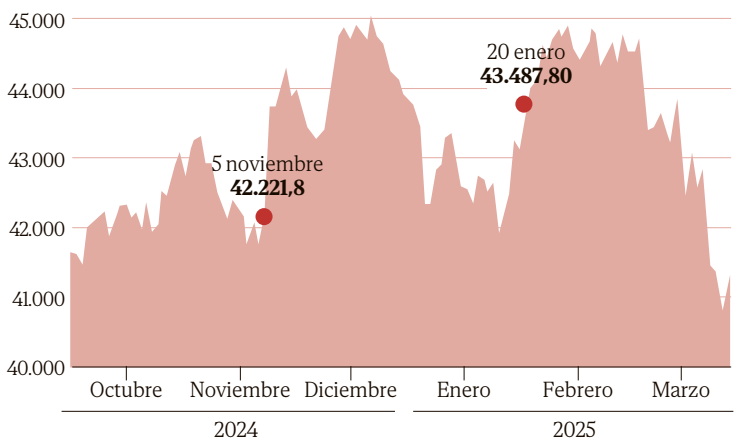

EVOLUCIÓN DEL EURO/DOLAR

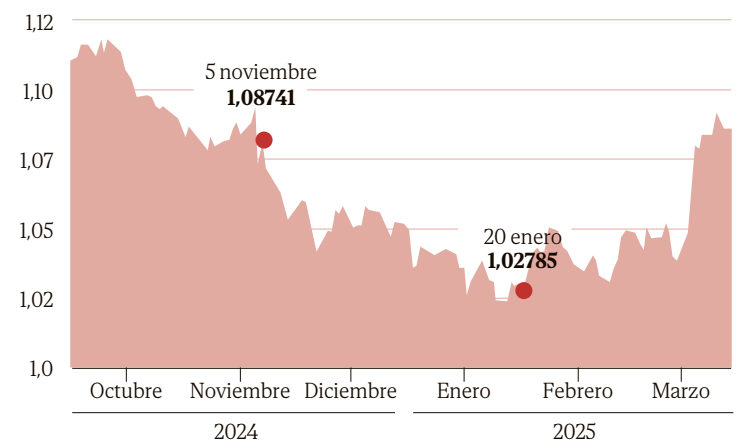

EL MUNDO

la riqueza del país. Sino de la maldad del resto del mundo, que recuerda cada día, y las consecuencias de haber cedido, supuestamente, su soberanía económica tras la Segunda Guerra Mundial al reducir los aranceles y permitir la salida sin control de capitales. Para Trump, a diferencia de todos sus predecesores, el orden económico liberal, surgido de las cenizas de las guerras mundiales, no ha sido «la base de la prosperidad estadounidense, sino su ruina», según Ian Bremmer, fundador de Eurasia.

Y para hacer frente a eso, sanear las cuentas, ingresar billones y así bajar los impuestos está intentado cuadrar el círculo de la forma más radical y extrema que se pueda concebir, con un *shock* y reseteando completamente el sistema. Entre los analistas e inversores hay serias dudas de que no esté autoinfligiendo un daño a su economía de forma deliberada, con los aranceles, los despidos de trabajadores públicos, el cierre de agencias y los intentos de congelar fondos ya asignados por el Congreso, que según los modelos de la Reserva Federal de Atlanta podrían desembocar en una contracción del PIB este trimestre. No es que él quiera una recesión *per se*, algo políticamente difícil de mascar para alguien de ego tan frágil que se presenta como el mejor de la historia a todas horas y en cualquier tema. Pero sí un *shock* a través de la reducción del gasto público para lograr un debilitamiento controlado del dólar, especialmente si se combina con una colaboración con la Reserva Federal en fase de relajación monetaria.

Algunas señales son indiscutibles. El Gobierno Trump está metamorfoseando la economía estadounidense, para que pase del gigante del consumo que es hoy a una potencia manufacturera. Los mensajes son diarios y el sistema, el palo y la zanahoria: incentivos fiscales, regulatorios y de todo tipo para quien fabrique en casa, impedimentos y castigos para quien lo haga fuera. Quiere crear empleos, quiere *made in America* y la muerte del *globalismo*.

El problema es que hacer eso en las condiciones actuales es casi imposible. De ahí la necesidad de un plan agresivo, de una «desintoxicación», en su propio lenguaje. Stephen Miran, responsable del Consejo Económico de la Casa Blanca es quien más lo ha esbozado. En noviembre, tras la victoria electoral, publicó un largo ensayo de 40 páginas titulado *Guía del usuario para la reestructuración del sistema de comercio global* analizando los pasos para debilitar el valor del dólar mientras refuerza su poder global. «Existe un camino por el cual la Administración Trump puede reconfigurar los sistemas comerciales y financieros globales en beneficio de Estados Unidos, pero es estrecho y requerirá una planificación cuidadosa, una ejecución precisa y atención a las medidas para minimizar las consecuencias adversas», decía entonces.

Miran ha introducido en la discusión pública, que Wall Street sigue muy de cerca, la idea de unos 'Acuerdos de Mar-a-Lago', la nueva versión de los famosos Acuerdos del Plaza de 1985, un pacto coordinado entre grandes potencias económicas para devaluar el dólar frente al yen, el marco, la libra o el franco, cuando la Reserva Federal de Paul Volcker no aflojaba en sus políticas de mano dura. La doctrina económica *mainstream* dice que para hacer eso hacen falta cómplices, aliados; amigos, no enemigos. O víctimas. Pero a diferencia de lo que hizo Ronald Reagan, Trump usa el martillo y su equipo lo plantea de forma simple: quienes no acepten dejarán de ser considerados aliados y no sólo sufrirán aranceles, sino que también quedarán fuera del paraguas militar norteamericano. De ahí las amenazas recurrentes de Trump a los BRICS por contemplar la posibilidad de impulsar una divisa rival. O el odio a la UE y el euro, que cree concebidos con la única finalidad de «joder a Estados Unidos».

Un dólar más débil podría impulsar las exportaciones estadounidenses al abaratarlas en el extranjero, pero el aumento de los costos de importación asimismo impulsaría la inflación, reduciendo también el poder adquisitivo de los estadounidenses. Pero el equipo de Trump se muestra muy confiado. Han pasado de negar efectos secundarios o indeseados en la economía a hablar de pequeñas «turbulencias», un periodo de «transición o desintoxicación» de la «adicción al gasto público» o incluso a decir que «*no pain, no gain*», no hay beneficios sin algo de dolor. Y en todo caso creen que el momento del dolor es ahora, al inicio, cuando es más fácil de tragar.

«No está claro adónde se supone que conducirá la actual estrategia de 'conmoción y pavor' de la Administración Trump. La afirmación de que el atractivo del dólar es una carga exorbitante, en lugar de un privilegio exorbitante, no resulta convincente (...) si tal comportamiento reduce el atractivo del dólar, quizás realmente se convierta en una carga exorbitante. Pero ese no es el futuro que ningún estadounidense debería desear», avisaba hace unos días Raghuram Raja.

LA VISIÓN DEL BEI

OPORTUNIDAD. La presidenta del Banco Europeo de Inversiones (BEI), Nadia Calviño, aseveró en 'El Periódico' que la UE tiene la oportunidad de atraer inversores gracias a su «estabilidad y valores» en el actual contexto de conflicto internacional.

GEOPOLÍTICA. La ex vicepresidenta del Gobierno aseguró que la historia «se está acelerando» y que las alianzas cambian todos los días, e insistió en que la flexibilidad y la agilidad en este punto son ahora fundamentales en la Unión Europea.

Fernando Sánchez, presidente de la plataforma 'Sí a Almaraz, sí al futuro'. ÁNGEL NAVARRETE

«España va en dirección contraria con la nuclear»

La plataforma 'Sí a Almaraz, sí al futuro' lleva su protesta a Bruselas, donde se reunirá con representantes y políticos

DANIEL VIAÑA BRUSELAS
CORRESPONSAL

La plataforma 'Sí a Almaraz, sí al futuro' eleva su protesta a Bruselas, en donde una delegación de la misma se reunirá este lunes y también mañana martes con diferentes representantes y políticos comunitarios para defender el futuro de la central. La previsión del Gobierno es cerrar la instalación en 2027, en lo que supondrá el primer paso del proceso de apagón nuclear, que se extenderá hasta el 2035, que planea el Ejecutivo de Pedro Sánchez y que representa, en opinión de esta organización, un «grave error».

«España es el conductor que circula en dirección contraria en materia de energía nuclear. El Gobierno español no puede ir en contra de toda la política energética de Europa. Cerrar Almaraz sería un golpe enorme a la soberanía energética no sólo española sino europea», explica Fernando Sánchez, presidente de la plataforma, en conversación con EL MUNDO. «En Bruselas necesitamos conseguir que Europa nos escuche y que vea lo que puede pasar si se cierra la central. Almaraz abastece a más de cuatro millones de hogares», prosigue el responsable, que es también alcalde de Belvís de Monroy, población que está estrechamente ligada a la central, y trabajador de la propia instalación.

«Soy técnico radiológico de la central, y entrar en Almaraz es entrar a una zona segura. Más segura incluso que tu propia casa. Almaraz tiene tres inspectores residentes del Consejo de Seguridad Nuclear durante los 365 días del año dentro de su planta. Eso es como si yo a ti te meto a Hacienda todos los días en tu negocio. Almaraz está entre las cinco mejores centrales nucleares de Europa y me atrevo a meterla entre las diez primeras del mundo», expone al ser preguntado por la seguridad de la instalación, los posibles problemas ligados a la energía nuclear y la calidad de los controles que se llevan a cabo en la planta extremeña y, en general, en las de todo el país.

Sánchez apunta que hay que impedir que se produzca el desmantelamiento de Almaraz y que, luego, el Gobierno se dé cuenta de que el apagón nha sido un error. «Entre noviembre y diciembre se tuvieron que parar dos reactores de la central nuclear de Ascó, y se tuvo que bajar potencia de todas las industrias porque se creía que no se llegaba. Lo que no nos puede pasar es que después del cierre digan 'nos hemos confundido'. No puede ocurrir y no puede ser que Extremadura sea, de nuevo, el conejillo de Indias», apunta.

20%

***Nuclear.** En 2024, el parque atómico generó una quinta parte de la electricidad en España, solo por detrás de la eólica.*

Porque la reclamación de la plataforma responde también a que Almaraz es básica para la economía de la zona y de Extremadura en su totalidad. Por los miles empleos directos, por los muchos puestos de trabajo indirectos que conlleva y por el efecto trator que ejerce la central para el futuro de la región. «El Ministerio es de Transición Ecológica y de Reto Demográfico, tiene un apellido. Y parece que eso se olvida. En Extremadura llevamos años luchando para que el mundo rural no se despueble y 3.000 empleos en el ámbitos rural son muchísimos. Pero es que, además, hay unos proyectos en Extremadura con muchísimos alicientes como son la gigafactoría de Navalmoral de la Mata o los dos centros de datos que proyecta construir Merlin también entre Navalmoral y Valdecaballeros. Pero si cierran Almaraz no habrá la energía estable que necesitan estos centros y que es, además, necesaria para el proceso de reindustrialización. Si nos quitaran esa central el futuro de Extremadura quedaría más hundido todavía», apunta el presidente de la plataforma.

Y directamente vinculado con esto, Sánchez también enfatiza la importancia de la independencia energética que, avisa, España perdería si prosigue con el apagón atómico, tal y como se planó en 2019. «Si cierras las centrales nucleares vas a tener que comprar energía. A Francia, por ejemplo. Y ya no dominarías el precio de la electricidad, sino que lo dominará el país que nos abastezca. Eso se notaría en los precios, claro. En la factura final», concluye.

DINERO FRESCO. Los socios afines al Gobierno quieren comprar las acciones del grupo francés y, a cambio, ofrecerle una alianza con la filial de Telefónica

Plan de Moncloa con Vivendi: si deja Prisa, apoyo en Movistar Plus

El ministro de Transformación Digital, Óscar López. EFE

CARLOS SEGOVIA

Aunque se le vio muy incómodo tanto en público como en privado al ser preguntado por esta gran batalla del poder del momento, el ministro **Óscar López**, confirmó en la noche del sábado en *la Sexta* parte de lo publicado ese día por *Le Point*.

El ministro admitió que existió su insólito encuentro en París, junto al presidente de Telefónica, **Marc Murtra,** con **Arnaud de Puyfontaine**. Éste preside el gigante audiovisual francés Vivendi que, para Moncloa, se ha convertido irónicamente en Prisa lo mismo que Junts en el Parlamento.

Vivendi, como Junts, no es de su agrado político, porque está controlado por la familia **Bolloré,** que el Gobierno vincula al partido de **Marine Le Pen.** Y, sin embargo, sin el grupo francés, no hay mayoría posible para desalojar al presidente de Prisa, **Joseph Oughourlian,** según el cálculo de los accionistas afines al Gobierno. Y tumbar a Oughourlian se ha convertido en prioridad tras negarse a impulsar una nueva cadena de televisión desde Prisa, en contra del criterio monclovita.

Vivendi controla el 12% de Prisa y ha cooperado hasta ahora con Oughourlian, pero el plan es dividirlos.

Fuentes del «bando anti-Oughourlian» –como se autodenominan estos accionistas de Prisa afines a Moncloa– aseguran a este diario que no hay amenazas a Vivendi, sino «una negociación que avanza bien». Según su versión, la oferta a Vivendi, apoyada por Moncloa, es que venda su participación en Prisa –que vale en Bolsa 50 millones– a la alianza que quiere destituir a Oughourlian. Es la que capitanea el grupo Global Alconaba de **Andrés Varela Entrecanales** y **José Miguel Contreras**, entre otros, y en la que quieren embarcar a **Manuel Polanco**, hijo del histórico presidente de Prisa, y a su familia. También a otros accionistas como el mexicano **Carlos Slim**.

A cambio, según esta versión, trabajan en ofrecer a Vivendi –con visto bueno monclovita– alguna fórmula de alianza con Movistar Plus, la plataforma audiovisual de Telefónica que es viejo objeto de deseo del gigante francés creador de Canal Plus.

Fuentes oficiales de Telefónica declinan hacer comentarios sobre la sorprendente participación de Murtra en un encuentro del ministro con De Puyfontaine en París. Y en cuanto a los planes para Movistar Plus, se remiten a la futura revisión del plan estratégico de la operadora. De momento, un veterano consejero socialista de Telefónica, **Javier de Paz,** acaba de ser nombrado nuevo presidente de Movistar Plus.

Conseguir la salida de Vivendi de Prisa y que sus acciones queden en manos afines sería un doble golpe gubernamental contra Oughourlian. Por un lado, dejarían al financiero francés de origen armenio sin la presidencia. Además, la compra a Vivendi marcaría un precio de referencia que, al ser infinitamente inferior al que valía Prisa cuando entró Oughourlian en la pasada década, condenaría a este a fuertes minusvalías.

Se baraja intentar recuperar la presidencia para la familia Polanco

La cita en París se produjo antes de la crisis con Oughourlian

El correoso presidente de Prisa se muestra dispuesto a dar la batalla y este domingo ha hecho público que asume también la presidencia de la filial de Prisa que edita *El País*. Lo enmarca en mostrar firmeza «pese a las presiones de todo tipo».

Oughourlian controla cerca del 30% de Prisa y es, de largo, el primer accionista. Sus enemigos calculan que, en realidad, tiene bajo su mando más del 35% y Vivendi le aseguraría prácticamente la mayoría, pero, si perdiera este apoyo francés, Moncloa ve posible reemplazar a Oughourlian. ¿Por quién?Las fuentes consultadas aseguran que la idea es un reparto futuro del poder equilibrado en el que ningún accionista de este bando pueda imponer su criterio al resto y para la presidencia barajan a Manuel Polanco o algún miembro de su familia como «símbolo de recuperación de las esencias de Prisa».

Pero antes hay que expulsar a Oughourlian y las propias fuentes consultadas en este bando admiten que no es fácil y que sus negociaciones pueden no llegar a tiempo de la junta de accionistas de este año. Lo que niegan es que López y Murtra fueran agresivos con Puyfontaine cuando hablaron de Prisa. Sí conversaron sobre el grupo español con el presidente de Vivendi –lo cual es ya más que polémico al tratarse de un ministro y un presidente de otra empresa cotizada española–, pero remarcan que este reunión en París, situada el 12 de febrero, es muy previa a la crisis que estalló dos semanas después. El Gobierno no era hostil entonces a Oughourlian, según esta versión. Otra cosa ha sido a partir del 25 de febrero, que es cuando el presidente de Prisa tumbó el proyecto de televisión.

Pedro Sánchez ha mostrado interés personal en todo el caso. Llevó al Estado a destinar 2.300 millones a entrar en Telefónica y ha colocado después a personas de su confianza personal en la cúpula.

¿Cómo terminará la batalla? Toda injerencia política pone a prueba la calidad de los consejeros independientes y gobernanza en general de las sociedades cotizadas. No suele acabar bien.

LA EFEMÉRIDE

ESTANCADOS EN 'RATING' A

Standard&Poor's decidió mantener a España el pasado viernes con 'rating' A, que es un aprobado alto, pero cumple ya 11 años en ese escalón sin poder llegar al notable de doble A que disfrutan Bélgica, Estonia o Irlanda. Incluso está algo por debajo de Portugal que ha sido situada con A y perspectiva «positiva» lo que, prejuzga, si las nuevas elecciones no lo impiden, que subirá a AA antes que España. La agencia de calificación justifica el estancamiento en su nota a España, porque, aunque sigue creciendo por encima de socios europeos, «la deuda sigue siendo elevada, y el país dispone de escaso margen ante las tensiones comerciales y las presiones sobre el gasto en defensa». Por eso chirría tanto la promesa de Pedro Sánchez el jueves de que puede subir el presupuesto de defensa «sin recortar ni un céntimo el gasto social».

EL PERSONAJE

«REGLAS DE LOCOS» EN LA UE...

El consejero delegado del grupo Santander, Héctor Grisi, se explayó el pasado viernes en un encuentro organizado por la Asociación Española de Banca sobre los estragos que llega a producir en la financiación de la economía la actual regulación europea, que calificó «de locos». Puso como ejemplo que, siendo el Santander el primer banco internacional del sector de automoción, tiene que hacer de «policía» de clientes y hacer informes de sostenibilidad más amplios que los financieros del propio banco. También resaltó que las dificultades para financiar a una empresa que quiera comprar instalaciones de carbón aunque las adquiera con el objetivo precisamente de descarbonizar. Incomprensible. Este banquero mexicano, que ha conocido el mercado norteamericano antes que el europeo, ve «inmanejable» seguir así en la UE.

PARA SEGUIR

...Y EN EEUU «A PERFORAR 'BABY'»

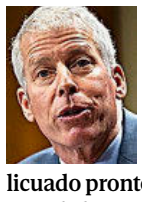

El secretario de Energía de EEUU, Chris Wright, protagonizó la semana pasada en Houston el 'Davos de la Energía' con una reversión de las políticas de la Administración Biden. «Mi predecesor decía hace un año que las exportaciones de gas natural licuado pronto estarían en el retrovisor , pero supone el 25% de la energía primaria mundial y ha sido la fuente de energía de más rápido crecimiento en los últimos 15 años. Mientras, sus preferidas eólica y la solar suministran el 3%». «A perforar, *baby*», aseguró gráficamente que va a ser su política y así lo trasladó al nada gasista presidente de Iberdrola, Ignacio Galán, al que vio en privado. El presidente de Moeve, Maarten Wetselaar, también intervino en Houston e insistió en que la UE tiene que reaccionar y apostar de verdad por el hidrógeno.

Cuca Gamarra, ayer, tras un encuentro con agricultores y ganaderos en Laguna de Cameros (La Rioja). EFE

El PP exige a López aclarar las «presiones» a Vivendi

Cuca Gamarra pide la comparecencia urgente del ministro en el Congreso para explicar su reunión con accionistas de Prisa

JUANMA LAMET MADRID

«Óscar López es el ministro de la censura y del control a los medios de comunicación». La secretaria general del PP, Cuca Gamarra, anunció ayer que su partido va a pedir que el ministro para la Transformación Digital y de la Función Pública comparezca de forma «urgente» en el Congreso de los Diputados para que «aclare» la reunión que mantuvo junto a Marc Murtra, presidente de Telefónica, con accionistas de Prisa. Según publicó el medio francés *Le Point*, en esta reunión se le trasladó a Arnaud de Puyfontaine, director general de Vivendi, que debía vender sus acciones en Prisa a afines al Gobierno.

«Vamos a solicitar la comparecencia en el Congreso del señor López, para que aclare todos los términos de esas reuniones, de estas presiones que no caben en una democracia en la que los gobiernos deben respetar la independencia de imparcialidad y la pluralidad de los medios de comunicación; el control de los medios y la censura no caben en una democracia», señaló Gamarra a los medios de comunicación, tras un encuentro con agricultores y ganaderos en Laguna de Cameros (La Rioja).

Para la número dos de Alberto Núñez Feijóo, esas presiones, de confirmarse, serían «de máxima gravedad». Fuentes del equipo del ministro López consultadas por este diario rebajan la reunión y ven al PP muy descolocado como para tener que «agarrarse a esto». En la noche del sábado, durante una entrevista en el programa laSexta Xplica, López reconoció que la reunión con Vivendi en París tuvo lugar, pero negó que se produjera «para provocar un cambio accionarial». «Así se fabrica un bulo», afirmó el ministro, que recordó que, debido a su cargo, se reúne «continuamente» con «dirigentes de grupos de comunicación, en París, en Davos y en Madrid». El encuentro, aseguró López, «fue brevísimo, apenas duró dos minutos».

El relato de *Le Point* difiere. Según el medio galo, en la reunión se le transmitió a De Puyfontaine que, de no vender su participación en Prisa a empresarios cercanos al Ejecutivo, «podría despedirse» de la publicidad de Telefónica que gestiona Havas, filial del grupo francés. La idea de la operación sería sustituir a Joseph Oughourlian, principal accionista de Prisa.

«¿Qué hacía el ministro López reunido con un accionista del grupo Prisa presionándole de la mano de otro directivo y presidente de otra empresa cotizada en nuestro país para que haga lo que el Gobierno quiere?», se preguntó en voz alta la secretaria general del principal partido de la oposición.

Según 'Le Point', López le pidió la venta de sus acciones en Prisa

El ministro resta importancia a la reunión: «Duró dos minutos»

Para Gamarra, lo que ha hecho el Ejecutivo de Pedro Sánchez es «extender este control» de los medios «más allá de nuestras fronteras». «Reuniones para amenazar a accionistas de medios nacionales si no se repliegan al Gobierno».

«No les es suficiente con que hayan puesto al frente de la agencia Efe a alguien que ha formado parte del Gobierno de Pedro Sánchez, no les es suficiente haber asaltado nada menos que RTVE cuando se estaba produciendo una dana en Valencia, no les es suficiente estar en estos momentos, por ejemplo, premiando por parte del Partido Socialista a aquellos periodistas que se encargan de ensalzar todo lo que hace el Gobierno y tapar toda la corrupción que a día de hoy acorrala a Pedro Sánchez», aguijoneó la dirigente riojana.

Así, dado que este tipo de presiones no son «el papel de un ministro», Gamarra enfatizó que López debe aclarar si la reunión se produjo «a petición del Gobierno», qué se le trasladó a De Puyfontaine y si se le presionó para que vendiese sus acciones en Prisa. «Ni la censura ni el control de los medios de comunicación, como está haciendo el Gobierno de Pedro Sánchez, caben en una democracia», remató Gamarra.

Desconvocada la huelga de Renfe y Adif tras un acuerdo 'in extremis'

En sus cinco primeras jornadas los paros habrían afectado a 1.383 trenes

PAULA MARÍA MADRID

Tras varias horas de reunión, las negociaciones entre el Ministerio de Transportes y los sindicatos de Adif y Renfe han acabado con acuerdo. No arrancarán, por tanto, los paros que habrían implicado la cancelación de casi 1.400 trenes de viajeros en las cinco primeras jornadas de huelga ferroviaria.

Concretamente, Renfe había previsto suspender la circulación de 1.383 trenes de los 4.260 programados, 428 de alta velocidad y larga distancia y 955 de media distancia, además de 740 de mercancías durante esos cinco días.

Fue la cartera que dirige Óscar Puente la que a última hora del sábado trasladó a los sindicatos que estuvieran disponibles para acudir a una nueva reunión, según *Efe*. Los sindicatos convocaron los paros, inicialmente previstos entre el 17, 19, 24, 26 y 28 de marzo y entre los días 1 y 3 de abril; como protesta por lo que consideran una ruptura por parte del Ministerio de los acuerdos de 2023 sobre los términos del traspaso de Rodalies y Renfe Mercancías a la Generalitat de Cataluña. El pacto aseguraba que Renfe y Adif continuarían prestando los servicios de Rodalies y Renfe Mercancías, así como que se preservaría la integridad de las plantillas en ambas empresas públicas y se establecerían grupos de trabajo y negociación para adoptar soluciones consensuadas. Sin embargo, según los sindicatos, estos compromisos han sido vulnerados.

LABORAL kutxa
Caja Laboral Popular Coop. de Crédito

ASAMBLEA GENERAL ORDINARIA

bazkideak.laboralkutxa.com

Por acuerdo del Consejo Rector de esta Cooperativa, se convoca a los/las socios/as de la misma a la Asamblea General Ordinaria de la Entidad:

Fecha: **12 de abril de 2025 (sábado)**
Hora: **11:00 h en primera convocatoria y 11:30 h en segunda**
Lugar: **Kursaal - Donostia**

ORDEN DEL DÍA

1. **Nombramiento de socios/as para la aprobación del acta de la reunión.**
2. **Examen y aprobación de las Cuentas Anuales e Informe de Gestión, individuales y consolidadas, correspondientes al ejercicio 2024.**
3. **Examen y aprobación del Estado de Información No Financiera e Información sobre Sostenibilidad de Caja Laboral Popular, Coop. de Crédito y de su Grupo Consolidado correspondientes al ejercicio 2024.**
4. **Retribución al Capital Social y distribución de Excedentes Disponibles.**
5. **Distribución del Fondo de Educación y Promoción y del Fondo Social Intercooperativo del ejercicio 2024.**
6. **Aportaciones obligatorias mínimas a capital y cuota de ingreso.**
7. **Elección de tres miembros del Consejo Rector.**
8. **Elección de miembros del Comité de Recursos.**
9. **Ruegos y preguntas.**

A partir de la publicación de esta convocatoria y hasta la celebración de la Asamblea General, están a disposición de los/las socios/as, en el domicilio social de Caja Laboral Popular, en sus direcciones de zona, en la página web de la Entidad y a través del código QR impreso en este documento, los estados financieros, sus anexos y todos los documentos relativos a los asuntos sobre los que debe decidir la Asamblea General de acuerdo al Orden del Día, incluyendo las propuestas de acuerdos que se presentan y los documentos e informes que las justifican, pudiendo solicitar cuando proceda su entrega o envío gratuito, de acuerdo a lo ordenado en la Ley, los Estatutos Sociales y el Reglamento de la Asamblea General.

Los/las socios/as podrán hacerse representar para su asistencia y voto en la Asamblea por otros/as socios/as, de acuerdo a lo establecido en el artículo 31 de los Estatutos Sociales y el artículo 14 del Reglamento de la Asamblea General. La representación debe ser otorgada con carácter especial para cada Asamblea General, después de publicada la convocatoria y antes del día en que deba celebrarse, y constar por escrito en el que quede debidamente identificado/a el/la representante y el/la representado/a, pudiendo ser revocada. Estará a disposición de los/las socios/as, junto con el resto de la documentación indicada, la documentación estandarizada para otorgar la representación.

Los/las socios/as que decidan acudir personalmente a la Asamblea General deberán comparecer en la hora y lugar indicados en la convocatoria con los documentos oficiales que acrediten debidamente su identidad, cuya presentación les podrá ser exigida por los Interventores y personas de la organización. Si el retraso en la comparecencia es superior a los 15 minutos desde el inicio de la reunión, los/las socios/as solamente podrán ejercer su derecho de asistencia y de información, pero ni serán computados/as en el quorum como asistentes ni se les permitirá ejercer el derecho de voto.

El derecho de información mediante preguntas podrá ser ejercido por los/las socios/as de acuerdo con la normativa vigente y, en especial, con lo establecido en el artículo 14 de los Estatutos Sociales y el artículo 17 del Reglamento de la Asamblea General.

El Consejo Rector podrá disponer de medios que permitan la traducción, la grabación audiovisual y, en caso de que fuese necesario, la intercomunicación entre salas.

El derecho de voto será ejercido por los/las socios/as presentes, mediante una aplicación de voto electrónico para votar las propuestas de acuerdos que se sometan a la Asamblea General y cuya votación sea secreta. La votación se realizará a través del teléfono móvil de cada asistente o de las tablets habilitadas para tal fin.

Los vídeos y fotografías que se realicen podrán ser publicados en la intranet de Caja Laboral Popular o en otros foros en los que se informe sobre el desarrollo de la Asamblea General, teniendo todo/a asistente derecho a oponerse a ello. Para ejercitar el derecho a oposición puede dirigirse a la siguiente dirección de correo electrónico: protecciondatos@laboralkutxa.com.

Asimismo, el Consejo Rector podrá determinar la asistencia de notario/a y de terceros/as no socios/as, que podrán intervenir si son requeridos/as para ello, pero no tendrán derecho de voto.

Mondragón, 28 de febrero de 2025

EL TIEMPO

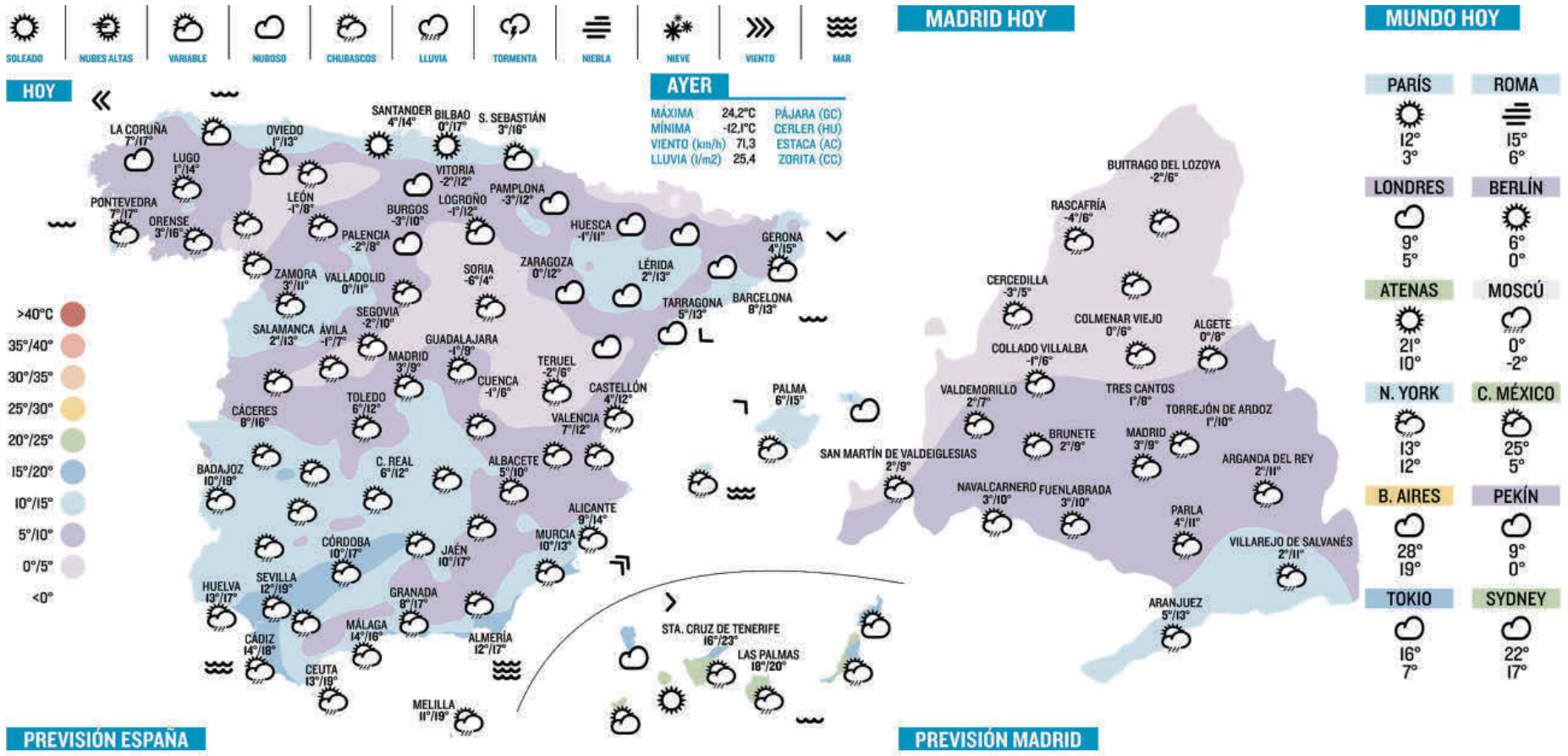

SORTEOS

SUELDAZO DEL FIN DE SEMANA

Número premiado principal:

66.077 SERIE: **014**

Números premiados adicionales:

08.217 SERIE: **033**
31.091 SERIE: **047**
72.032 SERIE: **020**
81.573 SERIE: **026**

SUPER ONCE

Combinación ganadora del domingo:

1º Sorteo: 01-02-06-09-13-20-25-27-32-34-40-46-48-49-56-57-62-63-66-73

2º Sorteo: 01-05-13-16-33-35-39-51-53-55-66-67-69-70-73-76-79-80-82-83

3º Sorteo: 02-03-15-18-20-25-29-32-34-35-38-40-41-46-53-56-68-72-74-83

4º Sorteo: 05-10-12-14-15-21-22-25-26-30-41-47-58-63-72-75-77-78-82-84

5º Sorteo: 10-11-16-29-33-34-36-39-40-41-46-47-48-52-61-63-70-72-73-84

TRIPLEX DE LA ONCE

387 - 813 - 318 - 038 - 385

EL GORDO DE LA PRIMITIVA

Combinación ganadora del domingo:

2-14-18-41-47 (R-4)

Aciertos	Acertantes	Euros
5+1	0	BOTE
5+0	1	168.734,08
4+1	17	1.804,64
4+0	163	219,58
3+1	851	48,07
3+0	8.749	15,20
2+1	13.297	7,69
2+0	140.118	3,00
0+1	233.141	1,50

EUROMILLONES

Sorteos de la semana

Martes: 13-36-37-42-47 (E 07, 11)
Viernes: 08-10-33-35-49 (E 02, 09)

LOTERÍA PRIMITIVA

Sorteos de la semana

Lunes: 04-07-15-37-48-49 (C 05, R 1)
Jueves: 11-18-28-33-43-47 (C 13, R 1)
Sábado: 06-22-28-40-44-49 (C 12, R 3)

SUSCRÍBETE A TODO EL MUNDO

PAPEL + ORBYT + PREMIUM

Todo por solo 39 €/mes

Suscríbete en suscripcion.elmundo.es/ofertas
o llama al 91 275 19 88

CRUCIGRAMA

PASATIEMPOSWEB.COM

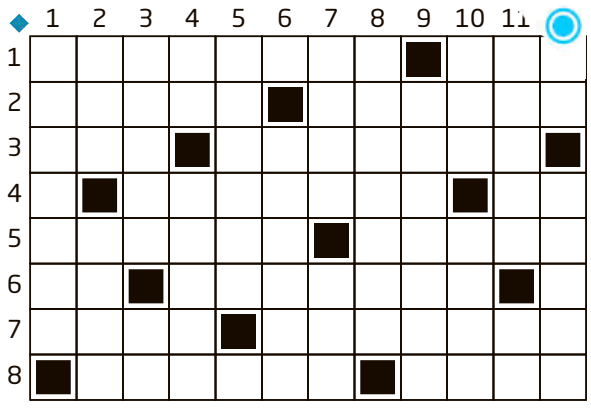

HORIZONTALES.- **1.** Histerismo, nerviosismo. Se desplazan de un lugar a otro. **2.** Manoseado, gastado. Nombre de una de las grandes provincias en que los romanos dividieron el territorio hispánico. **3.** Movimiento convulsivo y sonoro del aparato respiratorio de las personas y de algunos animales. Capa corta y ligera de los griegos. **4.** Deudas. Prefijo que significa negación o inversión del significado simple. **5.** Alarma. Semejanzas o igualdades de sonidos finales de verso, a partir de la última sílaba acentuada. **6.** Dos letras que juntas parecen un comienzo sin terminar en el alfabeto. Indaga, averigua. **7.** Aparece públicamente. Nombre propio femenino. **8.** Se cantan en Semana Santa. ... Connery, actor.

VERTICALES.- **1.** Recipientes rectangulares, generalmente de madera, que se usan para amasar el pan y para mezclar sustancias. **2.** Buque, navío. Acudías. **3.** Hurtar. Artículo determinado. **4.** Dos letras que abren puertas virtuales y mundos digitales. Que tenga un sentimiento intenso por conseguir una cosa. **5.** Período de la Era Terciaria entre el Paleoceno y el Oligoceno, con los cuales forma el Terciario inferior. **6.** Ciudad de Angola. **7.** Prelado, cura. Petición de ayuda urgente. **8.** Posponer, postergar. **9.** Pertenecientes a la tisis. **10.** Planta vivaz y trepadora de la familia de las Vitáceas. Cierta infusión. **11.** Parte lateral de la calle. Interjección de ánimo. **12.** Matrícula de la provincia de Navarra. Se hallan.

SOLUCIONES: HORIZONTALES.- 1. Ansiedad. Van. 2. Raído. Béjica. 3. Tos. Clámide. 4. E. Adeudos. Re. 5. Sirena. Rimas. 6. Ab. Sonsaca. T. 7. Sale. Dorotea. 8. Saetas. Sean. **VERTICALES.-** 1. Artesas. 2. Nao. Ibas. 3. Sisar. La. 4. Id. Desee. 5. Eoceno. T. 6. D. Luanda. 7. Abad. Sos. 8. Demorar. 9. Tísicos. 10. Vid. Mate. 11. Acera. Ea. 12. Na. Estín.

HORÓSCOPO

PASATIEMPOSWEB.COM

ARIES
(21 marzo - 20 abril)
Un encuentro fortuito con un extraño podría cambiar tu perspectiva sobre un tema que te ha estado preocupando. Mantén tu mente abierta.

TAURO
(21 abril - 20 mayo)
Encuentra los momentos y las personas que te hacen sentir feliz y vivo porque en estos momentos de bajón emocional es lo que necesitas.

GÉMINIS
(21 mayo - 21 junio)
Tus talentos ocultos saldrán a la luz en un momento inesperado. Abraza estas habilidades recién descubiertas con entusiasmo y confianza.

CÁNCER
(22 junio - 22 julio)
Debes intentar mejorar tu alimentación para así sentirte mejor, aunque no por ello dejarás de darte algún capricho en el día de hoy.

LEO
(23 julio - 22 agosto)
El buen tiempo despierta en ti un deseo de introspección, permitiéndote reconectar con tus deseos más profundos y establecer nuevas metas.

VIRGO
(23 agosto - 21 septiembre)
Si actúas de forma orgullosa y egoísta tendrás serios problemas con tu pareja, por lo que debes aplacar esos aires que tienes últimamente.

LIBRA
(22 septiembre - 22 octubre)
Puede que tengas algunos prontos malhumorados, sobre todo cuando consigan agotar toda tu paciencia, así que intenta serenarte y estar tranquilo.

ESCORPIO
(23 octubre - 21 noviembre)
Se avecina un viaje corto pero interesante. Aunque parezca rutinario, te brindará una experiencia que cambiará tu perspectiva sobre algo importante.

SAGITARIO
(22 noviembre - 22 diciembre)
Por necesidad decidirás dar un giro importante a tu mundo y, aunque posiblemente nadie lo entienda, te permitirá cerrar ciertos capítulos de tu vida.

CAPRICORNIO
(23 diciembre - 21 enero)
La creatividad florece en tu trabajo, permite que las ideas sorprendan a tus colegas, creando un ambiente de colaboración y éxito compartido.

ACUARIO
(22 enero - 21 febrero)
Te conviene hacer unas escapada a un lugar hermoso para captar momentos inolvidables a los que puedes recurrir cuando te haga falta.

PISCIS
(22 febrero - 20 marzo)
Tu personalidad carismática brillará en eventos sociales, atrayendo a personas influyentes que valorarán tus ideas y te ofrecerán nuevas oportunidades.

PAPEL

VOLVER A NACER TRAS UN CÁNCER INFANTIL

Sufren el mal, están un tiempo aislados, ven cómo cambia su cuerpo, retornan a clase. Y luego qué. Hablamos con Adrián y Paula, que volvieron para contarlo. "Le quitaban la gorra y se reían", dice una madre. En los 15 años de Juegaterapia, han acompañado a 6.000 niños

*Por **Pedro Simón** (Madrid). Fotografía de **Sergio Enríquez-Nistal***

"LES CUESTA ENCAJAR Y HACER AMIGOS"

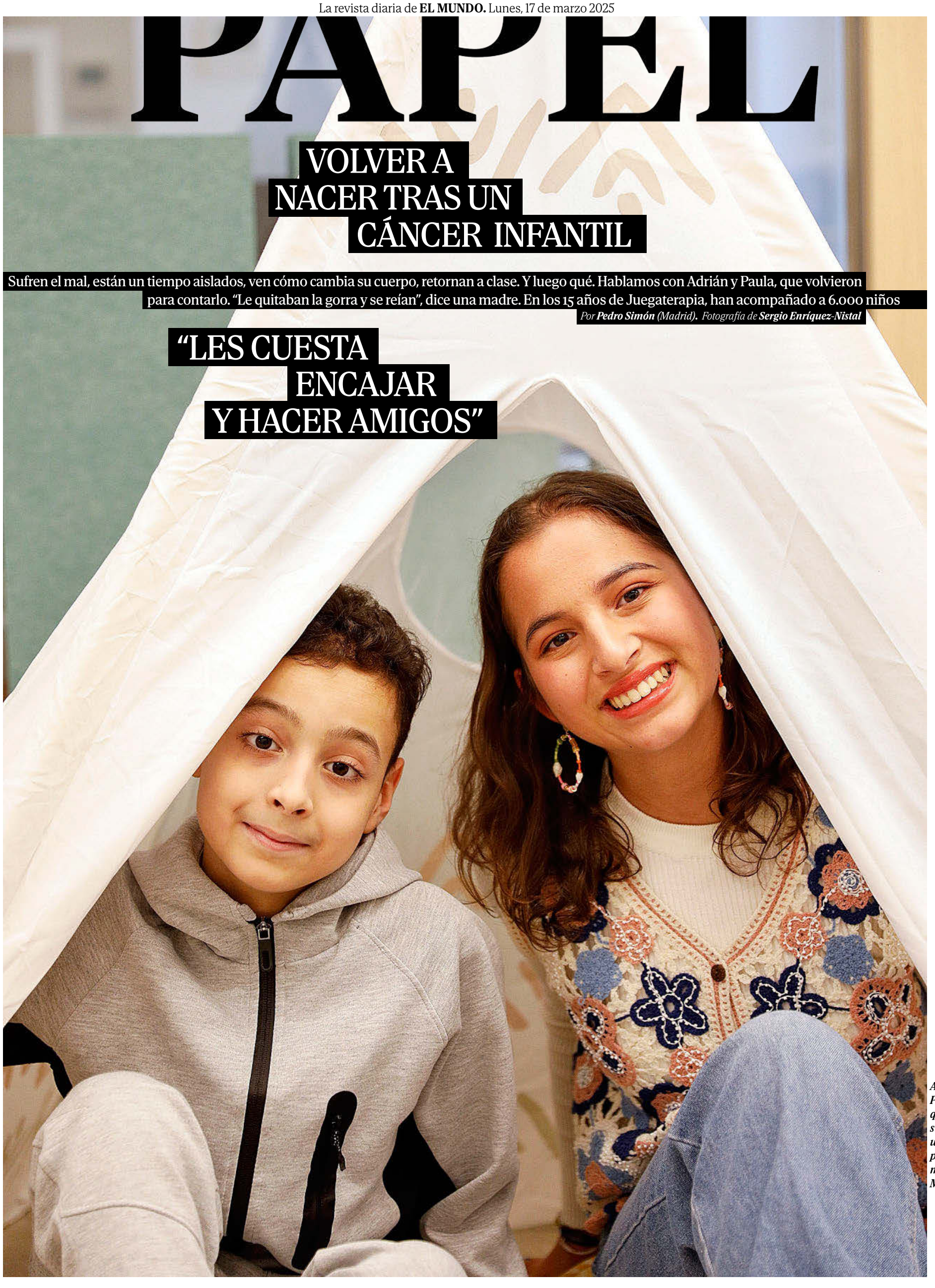

Adrián y Paula, niños que superaron un cáncer, el pasado miércoles, en Madrid.

*Por **Pedro Simón** (Madrid)*
*Fotografías de **Sergio Enríquez Nistal***

Adrián y Paula, en el centro, acompañados de sus respectivas madres, Claudia y Alicia.

Solo eres un niño, acabas de saber que tienes cáncer, nada más escuchar la palabra por boca de la doctora, has mirado rápidamente a tus padres para ver qué cara ponían. Primero a uno. Luego a la otra. Y han puesto una cara que nunca les habías visto: no habías visto nunca esos ojos de papá, no habías visto nunca esos labios fruncidos de mamá, no habías visto nunca ese gesto que tratan de disimular.

Puedes tener ocho, nueve o diez años, pero idiota no eres. Sabes más o menos lo que esa palabra que ha salido por la boca de la doctora puede significar.

Entonces, llega el tratamiento más pronto que tarde. Vienen las agujas y los fármacos. Los quirófanos y los rayos que no ves porque son invisibles, pero que te imaginas. Vienen el hospital y las mujeres de blanco. Poco a poco –claro– va viniendo también el espejo.

Sabor metálico en la boca. Y pinchazos en los huesos. Y pitidos en los oídos. Y ganas de no salir del sofá. Y arcadas. Y una sesión de quimio tras otra. Así durante años.

Y luego qué. Acaba el tratamiento oncológico y luego qué, llegas sin pelo al colegio o en silla de ruedas al instituto y luego qué, te pasas años como en una burbuja mientras el resto de la clase va a su primera discoteca o viaja a Lisboa y tú vuelves por fin con ellos un día -como salido del túnel del tiempo- y luego qué.

Palabra de Adrián, que tiene diez años, pero que habla con el aplomo de alguien que tuviera tres veces más: «Estaba sin vida, como cuando una planta se seca. Todo el día pensaba dos cosas: por qué a mí y cuándo me iba a curar. Pero no tenía ni santa idea».

Existe un lugar donde a los niños con una enfermedad oncológica se les prepara para el regreso, un espacio único que hace las veces de astillero emocional. Un hangar donde los chicos se ven y ríen y se escuchan entre iguales lo mismo que sus madres y padres se pueden ver tomando una pinta en un pub. Se llama Club Juegaterapia, echa andar estos días y responde a esa inquietud: dotar de un espacio intermedio y seguro entre la recuperación tras el cáncer infantil y la vuelta a la vida normal. Te curas, vale, sí. Y luego qué.

Van a entender este reportaje y la necesidad de este club inédito si les contamos dos situaciones reales.

Cuando aquel niño que había superado un cáncer regresó al colegio, otro le preguntó «que si se iba a morir». Cuando aquella niña hizo el mismo camino de vuelta, otra le preguntó «que si aquello se contagiaba».

(...)

«Fue hace dos años. Adrián tenía que ir a jugar al fútbol y estaba muy cansado. Era un cansancio de montaña rusa. Iba y venía. Le llevé al pediatra tres veces y seguía ese cansancio que no era normal. Ya en el hospital, a los tres días, nos dieron el diagnóstico: neuroblastoma con metástasis en médula ósea en estadio cuatro [el más avanzado]», comienza hablando Claudia, la madre de aquella planta que unos párrafos más arriba se secaba. «Un tumor silencioso. Eso nos dijeron que era. La peor noticia que te pueden dar».

La escucha al lado con una entereza impropia el hijo. La escucha y repasan juntos las cifras, si es que acaso mamá se equivoca: primero fueron 15 sesiones de quimio a razón de tres cada semana, sí; luego vino la inmunoterapia+quimio; el autotrasplante; seguido de la primera operación; seguido de la segunda; sin olvidar la radioterapia postrera, claro; justo antes de la inmunoterapia final.

Hay una imagen que lo resume mejor. Es la imagen de una madre que vive en un tercero sin ascensor en Vicálvaro: Claudia. Adrián se encuentra tan débil que, cada vez que regresan, se lo sube a casa a caballito.

«Cambió mucho. No quería estar ingresado. Decía que todo le sabía a metal. Perdió el pelo. Se levantaba con ganas de vomitar. Lo hacía. Sentía un dolor en los huesos que todavía tiene. Vivía con pitidos en los oídos y pinchazos en el pecho».

Palabra de Adrián, tan liviano que podrías levantarlo con un solo brazo, pero que lleva una mochila que pesa una exageración: «No era el mismo. Era como si fuera otro. Era como si hubiese viajado al cuerpo de otro... Sin pelo era muy feo. Me decían 'guapo' para que me sintiera bien, pero, bueno, yo sabía que era mentira».

Lo peor vino después de la quimio. A medida que se le estrechaba la alegría, se le cerraba el estómago: el niño dejó de comer y tuvieron que alimentarlo por sonda nasogástrica durante seis meses. Por entonces, se miraba al espejo y decía que no con la cabeza.

"Estaba como una planta seca", afirma Adrián, 10 años. "Sin pelo me decían guapo, pero yo sabía que era mentira"

"Te cambia la visión del mundo", dice una madre. "Lo importante no es aprobar en el colegio, sino en el hospital"

Así que no pisó la calle en todo el mes de agosto. Ni en septiembre. Ni en octubre. Fue en la fiesta de Halloween cuando decidió volver: se puso una careta de *Scream* con la que «parecía un criminal», apostilla, y se mezcló con los otros disfrazados de muerte.

Aunque el susto que se llevó la madre vino poco después. Fue cuando se arrancó la sonda de un modo accidental. Aquel día, Adrián jugaba al bádminton de la videoconsola con un amigo, cuenta, hizo un movimiento brusco y zas. A la mañana siguiente, ya estaba comiendo como antes.

–¿Sabes lo bueno? –nos pregunta el niño.

–El qué, dinos.

–Que gané la partida.

(...)

Se llama Paula. Y también se llama 16 años. Y un día se llamó sarcoma de Ewing, pero hoy se apellida sonrisa infinita. O simpatía desbordante. O me parto con todo. O me encanta hacerme fotos.

Si lo de Adrián comenzó en el fútbol, lo de Paula y aquel nombre dio la cara con el patinaje. «Se cayó con 13 años y empezó a tener un dolor en el coxis. Le hicieron pruebas y en dos semanas teníamos el diagnóstico: un cáncer localizado en la pelvis izquierda», cuenta Alicia, su madre.

Lo hemos escrito antes: s*olo eres una niña, acabas de saber que tienes cáncer, has mirado rápidamente a tus padres para ver qué cara ponían. Primero a uno. Luego a la otra.*

Lo que vio Paula nos lo cuenta a continuación.

«Pensaba que iba a ser tomarme unas pastilla, pero los veía a los dos llorando y me decía: 'Algo muy malo tiene que estar pasando'».

Y pasaba, claro. Algo que te hacía mayor de repente.

A los 13 años –y por extraño que suene–, lo primero que tuvo que decidir fue si querría ser madre. «Debido al tratamiento tan fuerte que tenían que hacerle en la pelvis, hubo que plantearse aquello. Porque toda el área reproductiva se vería afectada y no podría tener hijos. Claro que quería ser madre cuando creciera. Por eso le hicieron una extracción de corteza ovárica, para congelar ese trozo y, de ahí, tener óvulos el día de mañana».

Entonces vienen los nueve ciclos de quimioterapia. Y la operación para quitarle la pelvis y la cadera. Y las 30 sesiones de radioterapia. Y otras cinco de quimio de añadido.

«Llegó un momento en que la almohada se llenaba de pelos...», dice hoy la chica. «Así que me lo teñí de rojo y tome la decisión».

Recuerda cuándo terminó el tratamiento. Y en qué estado. Y lo buena que fue aquella noche. Era 24 de diciembre de 2022 y nunca supo mejor una lombarda.

Y luego qué.

«En 2º y 3º de ESO no fue a su clase y se incorporó en 4º», cuenta Alicia. «La vuelta es muy complicada. Has acabado el tratamiento y ahora qué. Sigues siendo una niña. Sin pelo. En silla ruedas... Y tienes que volver a la normalidad, con tu nueva situación, sin poder caminar... No eres la niña que vieron los demás, no eres la que hacías pádel o patinabas... Te incorporas y hay un blanco en el medio, como si tú hubieras estado en una burbuja. Además, regresas en la etapa adolescente, donde el colegio es un sitio más complejo... Más egoísta. Con niñas de pelo largo y liso que se graban bailándose o pueden tirar en el suelo. Y tú allí, sin poder

bailar ni tirarte al suelo», prosigue la madre. «Y se te queda dentro ese miedo a cómo va a ser su vida después. En el estudio, en el trabajo... Con todas las desventajas. Porque el tratamiento se termina un día. Pero, de alguna manera, no se acaba allí».

Hablamos en el novísimo Club Juegaterapia –esa ONG que anualmente ayuda a medio millar de niños y que, en sus 15 años de vida, ha acompañado a más de 6.000–, donde todo está pensado para que la adaptación al mundo exterior sea paulatina y en paz. Hay un sala de teatro donde soltarse. Hay otra para que hagan *mindfulness*. Hay un espacio para competiciones con videojuegos (el equipo se hace llamar los *pelones jugones*). Hay un lugar para la arteterapia. Hay una sala inmersiva para ir recuperando habilidades sensoriales.

Y sobre todo hay una lealtad de clan palermitano que mira al otro con ejemplar normalidad. Aquí lo mismo da que tengas pelo o no. Lo mismo da que te parta un rayo o que te cruce el cráneo una cicatriz. Lo mismo da que vayas sobre ruedas o que te falte una pierna. Lo mismo da que bailes muy bien o corras mal.

Palabra de Adrián, que es un tipo bajito pero que a sus diez años gasta franqueza XL: «Me traumé con la cirugía. Me decían que iba a ser muy pequeña y no. En la tripa es como si me hubiese comido un monstruo».

Lo que dice la palabra de Paula –que llega un poco más tarde a la cita– es que sentía «tristeza» con las cosas inevitables: cuando sus amigas «se iban a la Warner», por ejemplo, o cuando sus primos «se iban a Portugal» con su hermano y ella no. Y «rabia» con las evitables: «En aquel curso, no me invitaron a la cena de graduación y me sacaron del grupo del móvil».

«No quería salir al patio», concluye su madre. «No había invitación de cumpleaños para ella. Nada. Porque iba en muletas y no podía aguantar en pie».

(...)

Elena Morán es psicooncóloga y una de las dos juegaterapeutas de la asociación. Ellas son las encargadas de ir colocando todo en su lugar de un modo lúdico. Y de dar herramientas para el después. Antes de que uno de sus chicos regrese al aula, van al centro educativo a dar algunas pautas para que el recibimiento emocional sea el adecuado.

«Vienen de un trauma y del estrés postraumático. Con lo que es fácil ver sobreprotección en los padres, angustia, hipervigilancia», sostiene. «En los niños hay multitud de consecuencias. La quimio suele tener secuelas neurocognitivas relacionadas con el aprendizaje, con la memoria, la atención... Suelen ser más lentos, embotados, con lo que se llama *brain fog* (niebla mental)... A otros les marca mucho lo que tiene que ver con la imagen. Les cuesta encajar, tener amigos...», continúa. «En Primaria, cuando son más pequeños, no es infrecuente que sus compañeros les pregunten si se van a morir, si es que ya van a ser calvos para siempre o si lo que tienen se contagia».

Le sucedió en la fiesta de la espuma de final de curso. Alopécico, cansado, bajo los efectos del tratamiento todavía; Adrián no tenía demasiadas ganas de ir. Pero a la postre se animó.

«Unos mayores le quitaron la gorra que llevaba y se rieron de él. Jugaron al pilla-pilla con ella. Tirándosela los unos a los otros. Mi hijo acabó llorando. Diciéndome: 'Vámonos a casa, mamá'».

Hoy todo es distinto. Adrián vuelve a clase este mes de abril y Paula tiene pensado atreverse de nuevo con un bañador en julio.

«Ahora no me enfado nunca por nada», comenta la madre de él. «El otro día se me reventó una rueda del coche contra un bordillo y pensé: 'Bueno, qué más da, es solo una rueda'».

«Te cambia la forma de ver el mundo: si saca un 3 en Matemáticas, ahora le digo que vamos a celebrarlo con una pizza», nos cuenta la madre de ella. «Porque da igual aprobar o no en el colegio; lo importante es aprobar en el hospital».

Palabra de Adrián, que a veces dice cosas tristes con la cara muy alegre y hoy sonríe sobre mojado: «A parte de la lluvia, estoy bien. Me invento planes, pero la lluvia lo fastidia todo... ¿El futuro? En unos años me veo con un buen bigote y calvo como mi padre».

LA CASA DE AMÉRICA SUSPENDE EL CICLO DE PELÍCULAS CHAVISTAS

Cine. Familias de presos políticos, activistas, asociaciones de emigrantes, la Comunidad y el Ayuntamiento de Madrid habían exigido la retirada de dos filmes programados por la Embajada de Venezuela en este espacio

Por ***Daniel Lozano***

El ciclo se titula *Cine y memoria: la voz del pueblo y la lucha por la soberanía* y está organizado por la Embajada de Venezuela con dos películas concebidas como artefactos propagandísticos de la revolución bolivariana. *Operación Orión* (2018) y *La batalla de los puentes* (2020) forman parte del catálogo cinematográfico del chavismo, ya emitidas en los medios públicos venezolanos y que hoy iban a llegar a Madrid.

El lugar elegido en esta ocasión era la Casa de América, pero la presión de asociaciones y administraciones ha acabado con su cancelación. El organismo había anunciado ese ciclo dentro de «una serie de eventos destinados a promover el intercambio cultural entre Venezuela y España» en el programa del centro cultural cuya inauguración en 1992 coincidió con la celebración de la II Cumbre Iberoamericana en Madrid.

Esta institución pública cuenta en su Consejo Rector con el Ministerio de Asuntos Exteriores, la Comunidad de Madrid y el Ayuntamiento de la capital. Precisamente los dos últimos mostraron en los últimos días su negativa a que esas películas se emitieran en Madrid.

Comités de familiares de presos políticos, asociaciones de migrantes y activistas también han lanzado su grito al cielo en los últimos días ante lo que consideran un intento de blanqueamiento del presidente *de facto*, Nicolás Maduro, coronado por la fuerza y de forma ilegal en enero tras el mayor fraude electoral de la Historia de América Latina y tras la represión salvaje acometida por las fuerzas chavistas. Tal era la indignación de los venezolanos, que habían convocado protestas en la Plaza de Cibeles, a escasos metros de la propia Casa de América. Eso forzó la «protesta enérgica» del Ayuntamiento y de la Comunidad de Madrid como integrantes del Consejo Rector del organismo público.

«La emisión de los largometrajes supone un intento perverso de blanquear y enaltecer el régimen chavista que, como sabes, atenta diariamente contra los derechos humanos en Venezuela», destacaba Mariano de Paco, consejero de Cultura, en una misiva enviada el viernes a León de la Torre, director general de la Casa de América, propuesto por el ministro de Exteriores ,José Manuel Albares.

Para De Paco, este ciclo incumple «las normas básicas de cualquier institución democrática». Unas palabras que se pueden leer también en una carta que el alcalde de la capital, José Luis Martínez-Almeida, remitió al director general del organismo público ayer.

La vicealcaldesa, Inmaculada Sanz, se sumó al repudio además de instar a la Casa de América a que reconsidere esta programación para que no se convierta en «un altavoz del autoritarismo».

La batalla de los puentes y *Operación Orión* ni siquiera alcanzan la categoría de bodrio cinematográfico. En el primero, se tergiversan los hechos sucedidos el 23 de febrero de 2019, durante el desafío del presidente encargado, Juan Guaidó, a la revolución. Aquel día las fuerzas chavistas impidieron por la fuerza el paso de ayuda humanitaria en el paso fronterizo entre Colombia y Venezuela, con el que la oposición democrática pretendía forzar la caída de Maduro, quien en enero había asumido de forma ilegal su segundo mandato.

En aquella época el país latinoamericano vivía una profunda crisis, provocada por el fracaso de la revolución. Millones de venezolanos ya habían huido entonces y lo seguirían haciendo hasta que la diáspora alcanzó los nueve millones de emigrantes, la mayor del siglo en el planeta, por encima de los refugiados sirios, ucranianos y afganos.

La sinopsis que la Casa de América ofrece de *Operación Orión* es la misma que repite hasta la saciedad el gigantesco aparato de propaganda del chavismo: «Basada en hechos reales, sobre la invasión paramilitar frustrada e intento de magnicidio contra Hugo Chávez en 2004».

Las autoridades chavistas denunciaron un complot internacional tras la captura de medio centenar de colombianos que trabajaban en la finca Daktari, cerca de Caracas. Meses más tarde, Eladio Aponte, magistrado estrella del chavismo, informó al propio Chávez de que los capturados eran campesinos colombianos de la zona de Ocaña que apenas sabían coger un fusil entre sus manos. El comandante supremo le conminó a que condujera las investigaciones de una manera conveniente para el Gobierno, explicó años más tarde Aponte desde el exilio, en lo que denominó como un falso golpe de Estado.

«Es simplemente un intento más del régimen de Maduro por lavar su maltrecha imagen internacional, mientras continúa cometiendo crímenes de lesa humanidad y desconociendo la soberanía popular de Venezuela», protestó el opositor Comando Con Venezuela, en otra carta a la Casa de América.

El director de Casa de América, León de la Torre, tras el revuelo y antes de suspenderlo, había detallado que la entidad cedía su espacio a una embajada «como se recoge en los estatutos» para emitir cine «que no incita a la ilegalidad».

Fotograma de 'La batalla de los puentes', una de las películas previstas en el programa de la Casa de América. E. M.

BORJA B. HOJAS

JULIO MEDEM
"LA EXTREMA DERECHA HA PERDIDO EL PUDOR MORAL"

Festival de Málaga. El director vasco regresa a la esencia de su cine palindrómico y simétrico con '8', una reflexión sobre la obsesión cainita española de la mano de dos personajes desde la Guerra Civil a nuestros días

*Por **Luis Martínez** (Málaga)*

Medem, como los más míticos y recordados de sus personajes (Otto y Ana en *Los amantes del círculo polar)* y como la esencia misma de un cine vuelto sobre sí mismo en un bucle infinito y prodigioso, empieza como acaba y termina exactamente igual que su primer paso. Es el sentido mismo del palíndromo en general y del cine palindrómico del director vasco muy en particular. Ahora, Julio Medem (San Sebastián, 1958) vuelve con *8* (así, con el número cardinal sinuosamente vuelto sobre sí mismo) y se diría que es un regreso a lo más íntimo de sí mismo. La película se abre con la más célebre de las citas de Machado sobre las dos *españas* y ahí se resuelve un drama que rescata ocho episodios conflictivos de la España reciente desde la Guerra Civil a nuestros días a través de dos personajes (a los que dan vida Ana Rujas y Javier Rey) fatídicamente enfrentados y, sin embargo, inseparables. Los dos nacen el día que empieza la guerra, uno en un bando y el otro en el otro. Y los dos, con el *corazón helado*, recorren el camino de una vida entera hasta, tal vez, un final que también es principio. Y viceversa. El más célebre de todos los palíndromos *(In girum imus nocte et consumimur igni)* ya lo dejaba claro y en latín: «Damos vueltas en la noche y somos consumidos por el fuego», sería la traducción al castellano en la que se pierde la circularidad, pero no la noche ni el mismo fuego. Y ahí, del derecho y del revés, Medem.

P. ¿Debemos entender esta película como un regreso a lo más íntimo y personal de Medem?

R. No estoy tan pendiente de mí mismo para analizar mi filmografía. No soy consciente de algo así como mi carrera y, además, no quiero serlo. Me gusta no saber nada de adonde me va a llevar una idea que me fascina. Y siempre procuro ir por el menos previsible de los caminos.

P. ¿Y cuál esa idea que le fascinó?

R. La idea original es hablar de la energía que hay entre dos personas, ese hilo rojo que conecta los destinos de dos personas que nacen el mismo amanecer.

P. Pero lo definitivo es que nacen el mismo día que se arruina todo, el día del golpe de Estado, el inicio de la Guerra Civil. No en balde, la película empieza con los versos más conocidos de Machado del poema *Españolito*. ¿Cuánto de actuales son estos versos?

R. *«Una de las dos Españas / ha de helarte el corazón»,* dice. Se diría que fueron escritos para este preciso momento. Pero si algo justifica los versos es el trauma que aún tenemos los españoles por haber padecido una guerra entre hermanos. Es un trauma psicosocial en el subconsciente colectivo que está ahí.

P. ¿Y qué hacemos con el trauma?

R. Con los traumas lo que hay que hacer es sacarlos a la luz, verlos y ser conscientes de ellos para no repetirlos más. El problema es que si tú no estás viendo de dónde viene el trauma, llega un momento en que eso va a aflorar de nuevo y puede que hasta peor. Y lo que propongo es algo tan sencillo como la ceremonia del perdón. La única manera de acabar con el trauma de la Guerra Civil es celebrar juntos una ceremonia del perdón. Es esencial saber pedir perdón y saber perdonar. Y a partir de ahí es vía libre al amor. Imaginemos que las dos *españas* se enamoran. Bueno, esto es muy simple, pero hay que contemplarlo desde la óptica de los personajes. La película, más allá de metáforas, sigue únicamente a los personajes.

P. ¿No teme la acusación de equidistancia al poner a los dos bandos a la misma altura?

R. No, no me preocupa porque lo que a mí me preocupa son los personajes. Y ellos no son ideologías. Ellos son víctimas silenciosas de ese cainismo. También se puede acusar al poema de Machado de equidistante y eso es absurdo visto cómo acabó Machado.

P. ¿Y dónde encaja en este perdón la memoria democrática?

R. Sinceramente, no entiendo cómo se puede negar algo tan básico. Negar la memoria histórica es la antiterapia, es cargarte toda la posibilidad de sanar. Lo primero es ser consciente de lo que nos ha pasado. No podemos olvidarlo. ¿Cómo no vamos a tener problemas profundos de convivencia si no superamos eso? Lo que propongo es una reflexión emocional sobre el cainismo.

P. Ahora lo llaman polarización.

R. Estamos, sin duda, en un impasse, pero vamos a peor. Basta ver cómo se están desmelenando todas las formas de fascismos. De hecho, la extrema derecha ha perdido esa especie de pudor moral que quizá tenía antes. Ahora es al contrario y les ves decir: «Nosotros somos así y, además, sacamos pecho de ser así». Lo cierto es que estamos yendo para atrás. Cuando ya habíamos conseguido unos logros sociales, civiles y éticos, parece que toda forma de acuerdo y solidaridad se ha roto. Y lo estamos haciendo a una velocidad increíble. Ahí está Trump, que es el ejemplo más palmario de récord de velocidad de bajada a los infiernos. Vamos en caída libre. Y Milei, y Elon Musk... Esto hace dos años nos lo cuentan y no nos lo creemos.

P. ¿Hasta qué punto esa ceremonia del perdón de la que habla podría ser reproducida para las víctimas del terrorismo de ETA?

R. Creo que sí ha habido, quizá no hasta donde quisiéramos que hubiera llegado, un movimiento de perdón que, sinceramente, yo no esperaba. Y es muy interesante ese perdón a las víctimas. Tiene que ser, sin duda, pedir perdón a las víctimas. Cosa, que no ha habido jamás desde los que provocaron la Guerra Civil ni sus herederos. Ni lo habrá. Y eso que el perdón es algo que el nacional catolicismo debería conocer perfectamente por pura doctrina. Es la contradicción total.

P. ¿La España cainita es para siempre?

R. Espero que no. Tengo una nieta de cuatro meses y espero que las nuevas generaciones la superen.

"La única manera de acabar con el trauma de la Guerra Civil es celebrar juntos una ceremonia del perdón"

"Negar la memoria histórica ahora mismo es la antiterapia, es cargarte toda la posibilidad de sanar"

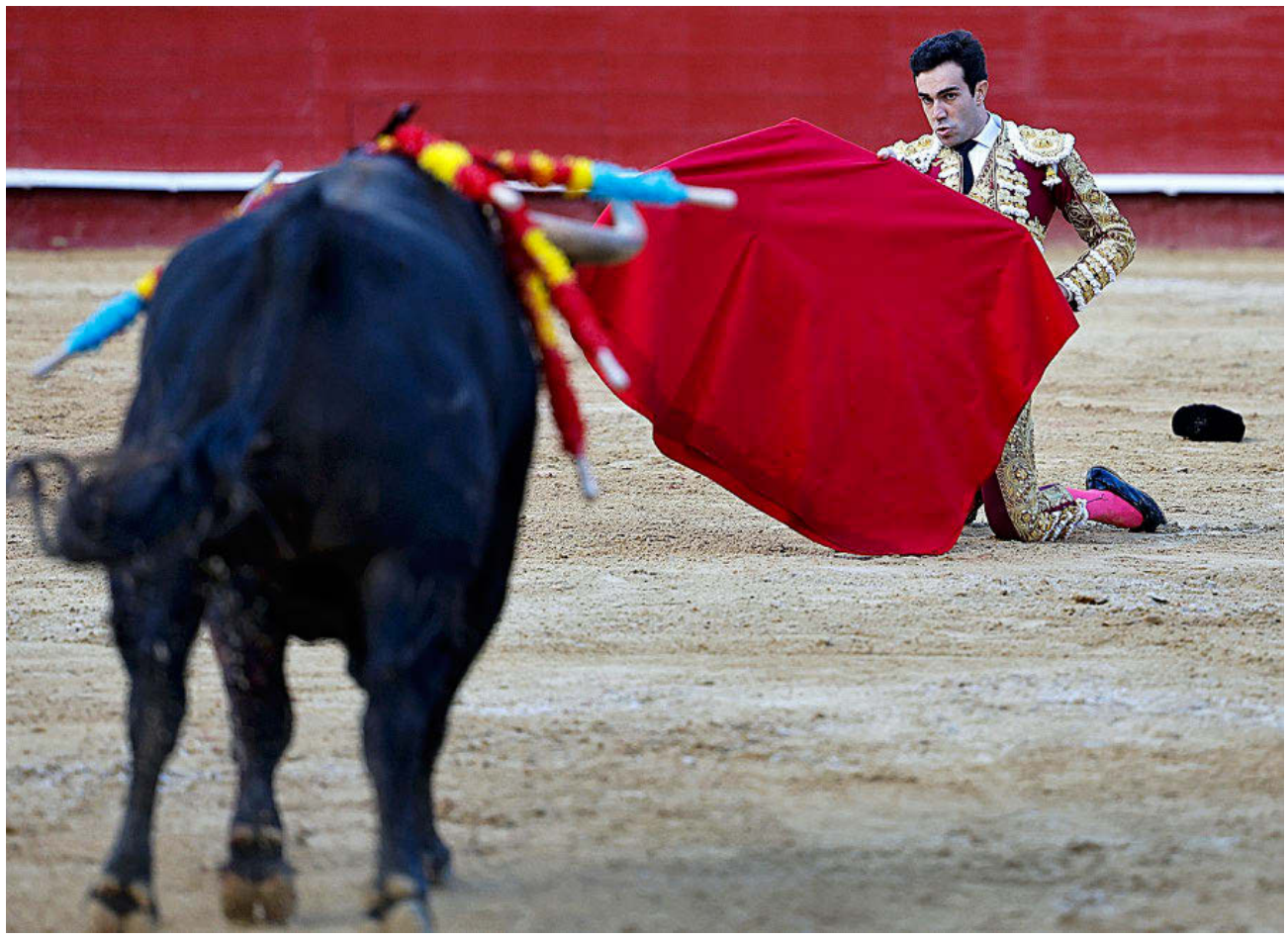

Tomás Rufo cita de lejos de rodillas al tercero de la corrida de Jandilla en Valencia. EFE

RUFO SE LLEVA LA TARDE DE ROCA POR TOREO Y AMBICIÓN

Fallas. Sale por la puerta grande con el mejor lote de jandillas de una corrida descabalada en los corrales; el peruano cuelga otro "no hay billetes", pero se queda en una oreja con fuerte petición

Por ***Zabala de la Serna*** *(Valencia)*

Tomás Rufo se llevó por derecho propio, por ambición y toreo, o viceversa, la tarde de Roca Rey, que había colgado otro cartel de «no hay billetes» en 48 horas en Valencia. La plaza rebosaba hasta las tejas, crepitando la expectación después de la apoteosis del día anterior, ese encuentro mayúsculo entre el astro peruano y un toro estratosférico de Victoriano del Río. Aquella faena marcará una diferencia en la feria y en su carrera, y empatarla en orejas con cualquiera de las de este domingo hubiera sido desmerecerla. Incluida la suya propia por el palo del tremendismo o la reposadísima de Rufo al natural.

La tarde arrancó con una demora exacta de 12 minutos para arreglar el ruedo. De la lluvia y los rejones matinales. Este domingo había arena. De la suspensión del jueves hubo que repescar un par de toros de El Parralejo para parchear, también, la corrida de Jandilla. Lo que quedó fue inevitablemente muy desigual. Desde hace demasiados años los corrales de la plaza de Valencia son un sindiós de veterinarios y presidentes. Ora tumban toros extraordinarios, ora pasan otros menores. Lo sucedido después fue constatando esto. Y para muestra un botón: el jandilla con el que reapareció Tomás Rufo carecía de trapío. Ni remate ni expresión. Surrealista su aprobación frente a los *hermanos* que no pasaron el filtro. Humilló pronto anunciando también un poder trémulo, una clase buena. El castigo fue mínimo en el caballo. Rufo traía la hierba de la ambición en la boca como ya había demostrado en un quite por gaoneras al toro de Roca Rey que se desfondó. Y así se postró de rodillas en los medios para explosionar en redondo la faena. Por ese mismo pitón derecho la continuó en pie y encajado, rebajada por algo –¿el empuje?– la intensidad cualitativa de los muletazos. Que se sucedieron apilados en tandas frondosas. Fue al natural donde TR volvió al punto donde lo había dejado, en su izquierda proverbial. Y pausó los tempos para enganchar la embestida, jugó codo y muñeca –uno primero, la otra después; uno para traer, la otra para vaciar– y bordó lentamente el toreo, degustándolo. Esa pausa con que deletreó un par de series mayúsculas halló el pulso del toro y también el suyo. Coronaba con pases de pecho interminables los oles que no acababan. Según salió el jandilla cuadrado del broche de ayudados, se perfiló con el acero. Hundió un espadazo que, algo atravesado en su trayectoria, necesitó del descabello. Quizá sería a eso a lo que se agarró la presidencia para denegar la segunda oreja. Pero también negó a Roca Rey la puerta grande con el quinto de El Parralejo después de tumbarlo con un espadazo monumental. Había emprendido el peruano el camino del más puro efectismo una vez agotadas las vías de una embestida manejable y decreciente, que siempre se resistió a soltarse, ayuna de calidad. Armó un lío formidable en las distancias cortas. De circulares y quietud extrema. Un desplante a cuerpo limpio desató el delirio. Empatar esta faena en premio con la descomunal del sábado hubiera sido desmerecerla. Ya digo. Una oreja atiende a una justicia cierta, pese al cabreo del público. Y la de Rufo es posible que también.

Marchó TR a porta gayola con un último toro de Jandilla, y libró una larga allí, y otra en el tercio, y volteó la plaza con lances enfibrados. El cinqueño de Domecq, equilibrado de seriedades, se dio más por el pitón derecho, la mano por la que ahora el talaverano edificó su faena. El embroque allí abajo; la reunión también; la ligazón tensionada de la casta. La embestida tornó en áspera por el lado contrario, abortando el cénit que se presagiaba. Lo resucitó Rufo con la derecha en una ronda sin solución de continuidad que rindió Valencia. Una estocada desprendida le entregó otra oreja, la llave de la puerta grande.

El toro de El Parralejo que se echó José María Manzanares por delante era un tío de 599 kilos fuera de lugar. De otra plaza. Su cabeza ponía la armonía a unos pechos, una alzada y una culata tridimensionales. Muy grande. Se movió con más obediencia que entrega, menos fácil de lo que pudo parecer, siempre de inicio recto o por dentro por el pitón derecho, más sincero por el izquierdo, suelta la cara siempre. Manzanares le propuso un principio de faena –cosa rara en su tauromaquia– doblándose por bajo. Un derrote desdibujó el remate con un desarme. Lo entendió firme y abriéndolo, mejor por la mejor mano y mejorándolo por la peor. La última serie de derechazos, la más redonda, y una estocada cabal elevaron los ecos de la faena hasta la oreja. Ese triunfo careció de continuidad con un cuarto que, sinceramente, no fui capaz de ver bien entre la velocidad y la violencia de Manzanares, intuyendo solamente su condición.

JANDILLA / Manzanares, Roca Rey y Tomás Rufo

PLAZA DE VALENCIA. Domingo, 16 de marzo de 2025. Sexta de feria. Lleno de "no hay billetes". Toros de Jandilla y dos de El Parralejo (1º y 5º); cuatro cinqueños -1º, 4º, 5º y 6º-; inevitablemente desiguales; destacaron el 3º, de buena clase por el izquierdo; y el enrazado 6º.

JOSÉ MARÍA-MANZANARES, DE AZUL PAVO Y ORO. Estocada (oreja). En el cuarto, media estocada (petición y saludos).

ROCA REY, DE VERDE ESPERANZA Y ORO. Estocada caída y tres descabellos. Aviso (silencio). En el quinto, espadazo (oreja y fuerte petición).

TOMÁS RUFO, DE BERENJENA Y ORO. Espadazo y descabello (oreja y fuerte petición). En el sexto, estocada caída. Aviso (oreja). Salió por la puerta grande.

LAS VENTAS

ADOLFO ABRE EL AÑO EN MADRID CON UN CORRIDÓN

Por ***Gonzalo I. Bienvenida***

El próximo San Isidro se cumplirán 28 años del debut de la ganadería de Adolfo Martín en San Isidro. Se ha convertido en un clásico torista que intercala entre la fiereza de sus ejemplares la dulzura del toro mexicano. De aquella apuesta lejana de los Lozano en el año en el que el ganadero había empezado a llevar las riendas de la ganadería a nuestros días ha pasado casi una vida de Adolfo Martín Escudero. «Madrid tiene un fenómeno que se llama Florito, vio las dos corridas y en seguida reseñó la de la inauguración de la temporada», dice convencido el ganadero que levanta el telón de Madrid el próximo domingo 23 de marzo.

Un aliciente torista con la percha de tres toreros -Rafael de Julia, Damián Castaño y Adrián de Torres- que se han ganado volver a Madrid. Un cartel que le gusta al ganadero: «El que menos ha toreado de casa es Damián Castaño y fíjate en el momento en el que está. Me gusta mucho el cartel. Adrián de Torres cuajó un toro nuestro en Otoño del 2023 pero lo pinchó. Si funcionan las espadas de la terna y sale la corrida como espero pueden pasar muchas cosas porque los tres saben torear».

Los serios toros de Adolfo. PLAZA 1

Las lluvias no cesan en la zona de Trujillo donde pasta su ganadería. «El agua hace falta, pero ahora estamos todos los ganaderos preocupados porque no sabemos si va a afectar negativamente a los toros que se van a lidiar». Tiene apartados casi una veintena de toros para el doble compromiso: el del próximo domingo y el isidril.

A la pregunta de si es cinqueña, contesta tajante: «Por supuesto que es cinqueña. Incluso hay toros que en abril cumplirían los seis».

LA HISTORIA REAL DETRÁS DE LA PRIMERA SERIE DE "LUJO" DE LA NUEVA ETAPA DE TELECINCO

Estreno. La marquesa de Parabere "se puso el mundo por montera" cuando este ni siquiera estaba hecho para las mujeres, cuenta Ramón Campos, creador de 'La Favorita 1922', la ficción con la que Mediaset y Bambú han vuelto a unirse

*Por **Esther Mucientes** (Madrid)*

Entre las muchas capacidades creativas de Ramón Campos, dueño de Bambú Producciones, está la de crear personajes femeninos y darles todo el potencial posible. *La Favorita 1922*, la serie que llega esta noche a Telecinco y que supone el primer trabajo conjunto de Mediaset y Bambú después de 17 años, es el claro ejemplo de ello. «En esta serie, la protagonista absoluta es la mujer y todas las tramas se vertebran a través de ellas; los hombres son un elemento circunstancial», explica Josep Císter, productor ejecutivo de *La Favorita* y el hombre al que el público le debe *La Promesa*.

Es, además, la primera serie del nuevo giro que ha dado Telecinco en los últimos dos años, también en ficción, y la primera a la que ha dado luz, con mucho ahínco, Alessandro Salem, el consejero delegado de Mediaset. Es decir, *La Favorita* es la gran apuesta por la ficción en abierto de Telecinco, una serie que, en palabras de Ghislain Barrois, CEO de Telecinco Cinema, responde al modelo de «series de lujo para un público amplio». Y, aunque el lujo cuesta, Mediaset tuvo claro que si alguien lo tenía que hacer era Bambú.

«Después de 17 años hemos vuelto a Telecinco. El que la persigue la consigue», sentencia Campos, el gran culpable de lo que van a poder disfrutar los espectadores a partir de esta noche. ¿Qué tiene *La Favorita 1922* para ser «lujo»? Más allá de la producción, donde la ambientación, los decorados y el vestuario juegan un extraordinario papel, esta ficción es la historia de muchas mujeres, de muchas madres, de muchas abuelas... «En nuestra casa hemos visto que son las mujeres las que movían el mundo sin que se notara, pero sabíamos claramente que ellas eran el motor», afirma Císter. Y con esa premisa, y con una historia muy real y desconocida, nació *La Favorita*.

Verónica Sánchez es la marquesa Elena de Valmonte, una mujer culta y de posición privilegiada que vuelca su energía en los fogones junto al servicio, mientras se siente atrapada en un matrimonio infeliz con Adolfo, su autoritario y cruel marido, que la menosprecia y la maltrata a la menor ocasión. Una noche, la vida de la marquesa y la de su doncella, Cecilia, interpretada por Raquel Querol, cambiará para siempre. Como dicen siempre los actores y productores, la realidad supera la ficción, y en el caso de *La Favorita 1922* más aún, pues la historia de Elena Valmonte, como nos desvela Ramón Campos, es la de la marquesa de Parabere, una mujer que dejó su familia, que «se puso al mundo por montera y que luego tuvo un trágico final con la Guerra Civil». *La Favorita 1922* es su historia, pero también es la historia de todas esas mujeres valientes a las que la sociedad y los tiempos no las dejaron serlo.

La marquesa de Parabere era en realidad María Mestayer de Echagüe. No era de Sevilla como su alter ego en la serie, sino de Bilbao. Casada con un miembro de la alta sociedad donostiarra con el que tuvo ocho hijos, empieza a aficionarse a la cocina después de darse cuenta de que su marido prefería irse a comer a cualquier lugar antes que hacerlo en casa. El amor propio y la valentía llevan a María a empaparse de toda clase de libros de cocina y de los mejores autores de la época y de antaño. Así se convierte en una cocinera del más alto nivel. El clima de revolución de principios de siglo hizo posible que esta mujer rompiera los límites atribuidos a su sexo y clase social y empezara a escribir sobre cocina de manera profesional bajo un pseudónimo para que su marido no la descubriera.

Con el dinero de una herencia y frente a la oposición de su marido, Mestayer, ya conocida como la marquesa de Parabere, su pseudónimo, decide en 1935 abrir un restaurante de alta categoría. Con 58 años deja a su marido en Bilbao y viaja a Madrid con dos de sus hijos para montar el Parabere en el centro de la capital. El éxito fue rotundo hasta que estalló la Guerra Civil y la CNT le incautó el restaurante. El Parabere siguió abierto como establecimiento donde poder atender y agasajar a personalidades afines a la causa republicana. Tras la guerra, la mala situación económica del país, el racionamiento, la falta de suministros y la obligatoriedad del plato único hundieron el negocio. Cerró en 1943, implicado en el caso de unos mensajes políticos enviados desde la cárcel dentro de tarteras de comida del restaurante.

Verónica Sánchez es la marquesa de Valmonte, una mujer maltratada que busca sobrevivir. MEDIASET

«A partir de esta historia nos dimos cuenta de que en ese entorno podíamos hablar de cosas muy actuales», explica Campos. «Había algo en lo que Ramón nos insistió mucho», interrumpe Císter, «y era que lo que hicieran las mujeres de *La Favorita* no dependiese de una orden o de algo que partiese de los hombres, sino que en esta serie fuera al revés. Es decir, ellas generan las dinámicas y las tramas».

Hablan de mujeres «luchadoras, fuertes, comprometidas», pero, sobre todo, de mujeres que «se ayudan las unas a las otras». «Maximizamos los sentimientos y ponemos un retrovisor para ver cuánto hemos cambiado», afirma Císter. A lo que se refiere es que en *La Favorita* el espectador va a ver a mujeres que se la juegan, algo difícil de ver en aquella época, pero también la evolución de nuestra sociedad. Cómo esa mujer que huye de su marido y abre un restaurante, pero necesita a un hombre para poder hacerlo porque ella, por ser mujer, no podía. Frases como «qué va a ser de nosotras», «hay que empezar de cero» o «por nosotras, por las favoritas» son los ejemplos de que esas mujeres sí que existieron, pero no las dejaron ser ellas mismas.

«Estas cinco mujeres se arriesgan a vivir», declara la actriz Maribel Salas (Lourdes). «Mientras veía a Cecilia aprender», sigue Querol, «yo he ido aprendiendo». «Es muy bonito ver que hay otras maneras de vivir», culmina Elena Maroto (Rosa).

Es lo que Císter llama «una química espectacular» que no siempre ocurre en un rodaje y que estuvo y está capitaneado por Verónica Sánchez, el corazón de *La Favorita* y el de sus compañeros. «Hacía mucho que no trabajaba con una persona como ella», sentencia Císter, mientras Sánchez no puede evitar que el rostro se le enrojezca. Es la capitana del relato de dos mujeres obligadas a huir y reinventarse, y el relato de otras tres mujeres más que descubrirán que juntas pueden con todo.

"Lo que hicieran las mujeres de 'La Favorita' no podía depender de una orden de los hombres"

"Maximizamos los sentimientos y ponemos un retrovisor para ver cuánto hemos cambiado"

TELEVISIÓN

GENERALISTAS

La I

7.50 La hora de La I.
10.40 Mañaneros.
14.00 Informativo territorial.
14.10 Extra Mañaneros.
15.00 Telediario I.
15.40 Deportes I.
15.45 Informativo territorial.
16.10 El tiempo.
16.15 Valle Salvaje.
17.35 La Promesa.
18.35 El cazador.
19.30 El cazador.
20.30 Aquí la Tierra.
21.00 Telediario 2.
21.35 Deportes 2.
21.40 La Revuelta.
22.50 Bake Off: Famosos al horno. «Semifinal».
1.50 Comerse el mundo. «Liubliana, Eslovenia».
2.45 La noche en 24 horas.
5.15 Noticias 24 horas.
6.00 Telediario matinal.

Antena 3

8.55 Espejo público.
13.20 Cocina abierta con Karlos Arguiñano.
13.45 La ruleta de la suerte.
15.00 Antena 3 Noticias I.
15.30 Deportes.
15.35 El tiempo.
15.45 Sueños de libertad.
17.00 Y ahora Sonsoles.
20.00 Pasapalabra.
21.00 Antena 3 Noticias 2.
21.30 Deportes.
21.35 El tiempo.
21.45 El hormiguero. Invitada: Mónica Naranjo, cantante.
22.50 Renacer.
2.15 Sportium Game Show.
3.00 Play Uzu Nights.
4.00 Ventaprime.
6.00 Remescar, cosmética al instante.

Telecinco

8.00 La mirada crítica. Presentado por Ana Terradillos.
9.00 El programa de Ana Rosa. Presentado por Ana Rosa Quintana.
12.15 Vamos a ver.
15.00 Informativos Telecinco.
15.35 ElDesmarque Telecinco.
15.45 El tiempo.
15.50 TardeAR. Presentado por Verónica Dulanto y Frank Blanco.
18.30 El diario de Jorge.
20.00 Reacción en cadena.
21.00 Informativos Telecinco.
21.35 ElDesmarque Telecinco.
21.45 El tiempo.
22.00 El debate de las tentaciones. Presentado por Sandra Barneda.
23.00 La Favorita 1922.
0.15 El debate de las tentaciones.

VEO DMax

6.45 091: Alerta Policía.
7.30 ¿Cómo lo hacen?
8.18 Aventura en pelotas.
11.36 Misterios desde el aire. «Grandes ciudades».
12.25 Alienígenas Top 10.
14.06 Expedición al pasado.
15.57 La fiebre del oro.
17.47 La fiebre del oro: Australia. Emisión de dos episodios.
19.38 Joyas sobre ruedas. Incluye «Mercedes 500 Sec de 1983» y «Porsche 912E de 1976».
21.30 ¿Cómo lo hacen? Emisión de dos episodios.
22.30 Los secretos de las pirámides. Incluye «Amenhotep III, el gran constructor» y «El rey tirano».
0.24 Las 7 pirámides más increíbles de Egipto.

Movistar Plus+

6.35 Muros.
7.25 Imaginadores.
8.20 Men in Kilts: un roadtrip con Sam y Graham.
9.17 Los Windsor: los príncipes y la prensa.
11.05 DeportePlus+.
12.17 Cine. «30 días para ganar».
13.43 Sesiones con el más allá.
15.26 Ilustres ignorantes.
15.55 Cine. «En el nombre del padre».
18.03 Cine. «Sin piedad».
19.37 The Americas.
20.22 Cómo no te voy a querer.
21.00 El día después.
22.00 Leo talks.
22.30 Cine. «Menudas piezas».
0.05 Matlock. «Amigas».

AUTONÓMICAS

Telemadrid

7.00 Buenos días, Madrid.
11.20 120 minutos.
14.00 Telenoticias.
14.55 Deportes.
15.20 El tiempo.
15.30 Cine. «Días de trueno». EEUU. 1990. 107 min. Director: Tony Scott.
17.20 Cine de tarde. «Despertando a Ned». EEUU, Francia, Irlanda, R.U. 1998. 91 min. Director: Kirk Jones.
19.00 Madrid directo.
20.30 Telenoticias.
21.10 Deportes.
21.20 El tiempo.
21.25 El análisis: el diario de la noche.
22.30 Mi cámara y yo.
0.30 Miquel Silvestre por Asia central. «Huesca (I y II)».
1.40 Madrid mejora tu vida.

TV3

8.00 Els matins.
10.30 Tot es mou.
13.55 Telenotícies comarques.
14.30 Telenotícies migdia.
15.35 Cuines. «Conill amb ceba i gambes».
15.50 Cuines. «Amanida de mongetes i mango».
16.05 Com si fos ahir.
16.45 El Paradís de les Senyores.
17.30 La selva.
19.10 Atrapa'm si pots.
20.15 Està passant.
21.00 Telenotícies vespre.
22.05 Crims. Incluye «Benito», «Sonia» y «L'atracament».
1.00 Més 324.
3.00 Notícies 3/24.
4.00 Jazz a l'estudi. «Perico Sambeat».

La 2

9.30 Aquí hay trabajo.
9.55 La aventura del saber.
10.55 Borneo: el edén ancestral de la Tierra.
11.40 Culturas 2.
12.10 Reduce tu huella.
13.00 Documenta2.
13.50 Rutas bizarras.
14.45 El templo de Hatshepsut, reina de Egipto.
15.40 Saber y ganar.
16.25 Grandes documentales.
18.00 El western de La 2. «Por techo, las estrellas».
19.40 El western de La 2. «Flecha rota».
21.00 Diario de un nómada. La Ruta de la Seda.
21.30 Cifras y letras.
22.00 Días de cine clásico. «Encadenados».
23.40 Cine. «The Tourist».
1.15 Metrópolis.

Cuatro

7.30 ¡Toma salami!
8.00 Alerta Cobra. Emisión de los capítulos «Joven, mujer y altamente explosiva», «Exterminados (I)» y «Exterminados (II)».
10.30 En boca de todos.
14.00 Noticias Cuatro.
14.55 ElDesmarque Cuatro.
15.15 El tiempo.
15.30 Todo es mentira.
18.30 Lo sabe, no lo sabe.
20.00 Noticias Cuatro.
20.45 ElDesmarque Cuatro.
21.00 El tiempo.
21.10 First Dates.
22.50 Fuera de cobertura. Incluye «Creadores de contenido. el nuevo negocio millonario» y «Prostitución de lujo. El negocio eterno».
1.40 ElDesmarque madrugada.

La Sexta

6.45 Remescar, cosmética al instante.
7.00 Previo Aruser@s.
9.00 Aruser@s.
11.00 Al rojo vivo.
14.30 La Sexta noticias 1ª edición.
15.10 Jugones.
15.30 La Sexta meteo.
15.45 Zapeando.
17.15 Más vale tarde.
20.00 La Sexta noticias 2ª edición.
21.00 La Sexta Clave.
21.20 La Sexta meteo.
21.25 La Sexta deportes.
21.30 El intermedio.
22.45 El taquillazo. «El secreto de Adaline». EEUU. 2015. 112 min. Director: Lee Toland Krieger.
1.10 Cine. «Instinto básico II: Adicción al riesgo».

TRECE

8.00 La tienda de Galería del Coleccionista.
11.00 Santa misa. Palabra de vida.
11.40 Adoración eucarística.
12.00 Ángelus.
12.05 Ecclesia al día.
13.40 Don Matteo. «Una mercancía muy valiosa».
14.30 Trece noticias 14:30.
14.45 El tiempo en Trece.
14.50 Sesión doble. «Aeropuerto 75».
16.50 Sesión doble. «Complot».
18.45 Western. «El asalto de Phantom Hill».
20.30 Trece noticias 20:30.
21.05 Trece al día.
21.55 El tiempo en Trece.
22.00 El cascabel.
0.30 El Partidazo de Cope.
2.30 Teletienda.

TEN

6.45 Nuestro propio pueblo.
7.30 Esta casa tiene arreglo.
8.10 Nuestro propio castillo. Emisión de tres episodios.
11.00 Caso cerrado.
20.00 Caso cerrado.
23.55 Crímenes en Nueva York. Emisión de dos episodios.
1.45 Matanza familiar.
2.30 Venganza: millonarios asesinos.
3.15 Killer. Emisión de dos episodios.
4.45 Venganza: millonarios asesinos.
5.30 Caso cerrado.
6.00 Nuestro propio pueblo.

ETB 2

6.30 Palabra de ley.
7.00 Boulevard.
9.55 Asesinatos en el Norte. «Antigua patria» y «El abandonado».
11.30 En Jake.
14.00 Atrápame si puedes.
14.58 Teleberri.
15.43 Gaur egun kirolak.
16.00 Eguraldia.
16.20 Esto no es normal.
17.25 Doc Martin. «Siempre en mi mente».
18.20 Quédate.
20.00 A bocados.
21.00 Teleberri.
21.45 Gaur egun kirolak.
22.00 Eguraldia.
22.25 El Conquistador del Caribe.
1.10 Habitación para dos. «Hoteles con encanto».
2.20 Quédate.

Canal Sur

6.30 Solidarios.
7.00 Tierra y mar.
7.30 Buenos días.
8.30 Despierta Andalucía.
9.55 Hoy en día
12.50 Hoy en día, mesa de análisis.
14.15 Desconexiones informativos.
14.30 Canal Sur noticias I.
15.15 El tiempo.
15.25 La tarde. Aquí y ahora.
18.00 Andalucía directo.
19.50 Cómetelo.
20.30 Canal Sur noticias 2.
21.00 Informativos locales.
21.45 Atrápame si puedes.
22.45 Las trincheras de la vida.
23.50 Bretón, la mirada del diablo.
0.40 Andalucía por el mundo.

PARA NO PERDERSE

23.00 / Telecinco

Estreno de 'La Favorita 1922'

El apasionante relato de dos mujeres obligadas a huir y reinventarse tras un giro inesperado del destino; su empeño por rehacer sus vidas junto a nuevas compañeras en un proyecto basado en torno a su gran pasión: la cocina; los innumerables obstáculos que encuentran en un universo dominado por hombres; sus anhelos, dilemas y

Escena de la serie.

enredos sentimentales; y, como telón de fondo, el vívido retrato de la tradicional y encorsetada sociedad del Madrid de principios del siglo XX. Estos son los pilares narrativos sobre los que se asienta *La Favorita 1922*, la nueva y ambiciosa ficción de Mediaset España y Bambú Producciones.
Verónica Sánchez y Luis Fernández encabezan un elenco que reúne a Andrea Duro, Maribel Salas, Elena Maroto, Raquel Querol, Fernando Cayo, Joel Sánchez, Javier Lago, Manuel de Andrés y Ángela Vega.

21.45 / Antena 3

Mónica Naranjo, en 'El Hormiguero'

El Hormiguero arranca la semana con la visita de la cantante Mónica Naranjo.
La artista conmemora sus 30 años de carrera musical y lo hace con la gira *Greatest Hits Tour* con la que recorrerá los recintos más emblemáticos de España con su música.
La cantante acude al programa después de

Mónica Naranjo.

su complicado paso por Latinoamérica donde ha tenido bastantes problemas con la parte técnica de sus conciertos.

A PUNT

7.00 Les notícies del matí.
10.00 Bon dia, Comunitat Valenciana.
12.00 Mascletà falles.
14.05 À Punt Notícies. Migdia.
15.30 Ofrena Falles.
21.00 À Punt Notícies. Nit.
21.35 Ofrena Falles.
2.45 À Punt Notícies. Nit.
5.00 Meridià zero.

IB3 TELEVISIÓN

6.45 Téntol.
6.50 Balears des de l'aire. Extra.
6.55 Píndoles Cuina amb Santi Taura.
7.40 Tothom en forma.
8.05 Vida saludable.
9.00 IB3 Notícies matí.
10.05 Al dia.
11.45 Ara anam.
13.58 IB3 Notícies migdia.
15.15 El temps migdia.
15.30 Cuina amb Santi Taura.
15.55 Agafa'm si pots!
16.55 Cinc dies.
20.30 IB3 Notícies vespre.
21.30 El temps vespre.
21.40 Jo en sé + que tu.
22.25 Madones.
23.05 Amor de cans.
0.55 Gota entre gotes.
2.00 IB3 Notícies vespre.

Consulte la programación completa de 127 canales en www.elmundo.es/television

SUDOKU

FÁCIL 17-03-2025

4	9				5		1	
		8	9	4	2			3
5		2		1		9		
	6	5	1				8	
		9	3		4	6		
	4						9	5
	5		4				3	2
7			2	9				
			5	3		4	6	

© 2025 www.pasatiemposweb.com

DIFÍCIL 17-03-2025

		9		8	4			
		2						6
	1			6				3
		7	9				2	8
			7				9	
		1		4	8	7		
8	5	6						
7			8	9				

© 2025 www.pasatiemposweb.com

CÓMO SE JUEGA AL SUDOKU

Complete los tableros (subdivididos en nueve cuadrados) de 81 casillas (dispuestas en nueve filas y columnas) rellenando las celdas vacías con números del 1 al 9, de modo que no se repita ninguna cifra en cada fila, ni en cada columna, ni en cada cuadrado.

SOLUCIÓN FÁCIL 15-03-2025

5	6	8	4	1	3	7	9	2
2	7	3	9	8	5	6	4	1
4	1	9	6	7	2	3	5	8
1	2	7	8	4	6	5	3	9
3	9	6	1	5	7	8	2	4
8	4	5	2	3	9	1	6	7
7	3	1	5	9	4	2	8	6
6	5	4	7	2	8	9	1	3
9	8	2	3	6	1	4	7	5

SOLUCIÓN DIFÍCIL 15-03-2025

6	7	1	8	2	4	9	5	3
9	3	5	1	6	7	8	2	4
8	4	2	3	9	5	1	6	7
7	9	4	6	5	3	2	8	1
3	2	6	9	8	1	4	7	5
5	1	8	4	7	2	6	3	9
2	8	7	5	4	9	3	1	6
4	6	3	7	1	8	5	9	2
1	5	9	2	3	6	7	4	8

Teléfono de atención al cliente: 91 050 16 29.

EL MUNDO

Este periódico se imprime diariamente en papel reciclado y procedente de bosques sostenibles.

MADRID: Avenida San Luis, 25. 28033. Madrid. Tel.: 91 443 50 00.
© Unidad Editorial Información General, Madrid 2025. Todos los derechos reservados. Esta publicación no puede ser -ni en todo ni en parte- reproducida, distribuida, comunicada públicamente, utilizada o registrada a través de ningún soporte o mecanismo, ni modificada o almacenada sin la previa autorización escrita de la sociedad editora. Conforme a lo dispuesto en el artículo 32 de la Ley de Propiedad Intelectual, queda expresamente prohibida la reproducción de los contenidos de esta publicación con fines comerciales a través de recopilaciones de artículos periodísticos.
Imprime: Bermont Impresión, avda. Portugal, 4 CTC Coslada, 28821 Coslada (Madrid). Dep. Legal: M-36233-1989

ÁNGEL NAVARRETE

ENLACE AL CANAL
x.com/byneontelegram
Ó escanea el código QR:

ENTREVISTA NO VISTA

QUIÉN. Científica leonesa del Centro Nacional de Investigaciones Oncológicas (CNIO) y primera española miembro de la reserva de la Agencia Espacial Europea. **QUÉ.** Cuenta su experiencia vital en el libro 'Órbitas' (Ediciones B)

SARA GARCÍA ALONSO

BIÓLOGA MOLECULAR Y ASTRONAUTA

«Si te da igual morir por llegar a Marte no puedes ser astronauta»

DARÍO PRIETO
MADRID

Pregunta. ¿Por qué escribió usted 'Órbitas'?

Respuesta. Este libro responde a varias motivaciones, todas ellas personales. De entrada, es un proyecto que tenía en la cabeza desde los 15 años, cuando empecé a cuestionarme por qué hacía las cosas, por qué seguimos los convencionalismos sociales, cómo tomamos nuestras decisiones, si hay que escoger el único camino a la vida... Y quería plasmarlo en un libro. Hace dos años tomé la decisión de embarcarme de lleno en un proyecto literario.

P. ¿Y por qué las órbitas como vector de narración?

R. La esencia del libro es que quizá no hay un camino perfecto que nos conduzca a un objetivo, porque ni siquiera tiene por qué haber un objetivo como tal en la vida. Somos seres cambiantes en continua evolución y si al final hay un motor que nos guía podemos recorrer miles de trayectorias que son esas órbitas a las que hago referencia. Y en mi caso ese motor ha sido el hacerse preguntas, el querer explorar, la curiosidad.

P. ¿Cómo se relaciona usted con la extraordinariedad?

R. En el sentido literal de la palabra, sin pretender de verdad sonar ni pedante ni soberbia, considero que me salgo de lo ordinario porque, voluntariamente, he buscado salirme cuando no me aportaba nada. Eso es lo que me ha llevado a plantearme por qué hago las cosas. ¿Las hago porque es lo que se espera de mí, porque es lo que hace la sociedad? He querido tomar las riendas de mi vida y no ser como el agua que fluye a través de un cauce simplemente porque la deriva le lleva. En ese sentido quizás sí he sido extraordinaria, pero no porque me considere ni más válida, ni más inteligente, ni más fuerte, ni más nada que el resto de los seres humanos.

P. ¿Viajaría usted a Marte sabiendo que tal vez nunca pueda volver?

R. Lo primero, según las previsiones, todavía faltan décadas para que un humano pueda ir a Marte. Y, además, no se concibe la posibilidad de viajes en los que no esté previsto cómo van a volver sanos y salvos los astronautas. De hecho, es una cosa que se suele preguntar en los procesos de selección de las agencias espaciales, porque tienden a presentarse auténticos entusiastas del espacio que aseguran: «Yo me iría a Marte, aunque me dijeran que no voy a volver a la Tierra con vida. Me sacrificaría». Esa persona no está preparada psicológicamente para ser astronauta.

P. ¿Piensa usted en la muerte?

R. No. Y confío muchísimo en todos los profesionales que hay detrás de la construcción de una misión espacial. Obviamente hay un riesgo de mortalidad, pero es que ese riesgo existe en el momento que sales de tu casa y cruzas una calle. Es verdad que la sensación que experimentas cuando eres impulsado a esa velocidad con toneladas de combustible explotando bajo tu espalda, pues hombre, te da como cierto reparo. ¿Pero miedo a la muerte? No, en absoluto.

P. De ayudar a su madre en su tienda de retales al espacio exterior. ¿Qué mensaje transmite este viaje?

R. Que es fantástico poder crecer en una sociedad que te da oportunidades. Que te permite que, independientemente de tus recursos económicos, puedas tener una educación. Se habla muchas veces de que la educación es un ascensor social y en mi caso ha sido así. A las pruebas me remito. El haber tenido educación pública, sanidad pública, que no se me vete por ser mujer o se me obligue a según qué cosas.... Eso es lo que me ha permitido estar donde estoy. Y sólo es posible en una sociedad que se preocupa en su conjunto por el bien social de sus ciudadanos.

P. Tanto usted como Pablo Álvarez, primeros astronautas españoles de la Agencia Espacial Europea en 30 años, son de León. Son ustedes los ídolos de la *tierrina*.

R. Notar el orgullo en nuestros paisanos es muy bonito. Nací en León, me hace mucha ilusión y lo defiendo a capa y espada. Pero siempre abogaré por la inclusión. Si pudiera elegir, para mí no habría segregación por países, por fronteras. Entiendo el orgullo de la tierra, porque yo misma lo siento, pero me gusta pensar en el ser humano en su conjunto. Porque creo que el sentimiento identitario por un lado está bien, porque nos hace sentirnos especiales, pero cuando lo llevas al extremo, empiezas a ver lo que no forma parte de tu categoría como algo peor. O como el enemigo, ahora que hablamos tanto de la polarización.

P. ¿Cómo lleva usted la actual obsesión con la identidad?

R. Tiendo a no posicionarme. No porque quiera ser equidistante o porque no desee mojarme o porque me dé miedo el qué dirán, sino porque se va a malinterpretar mi opinión. Si, por ejemplo, eligiese un partido político, parecería que detesto al resto de partidos. Cuando probablemente te sepa decir una cosa buena de todos, aunque no compre el paquete completo de nada.

«Podría decir una cosa buena de todos los partidos políticos»

«Me siento extraordinaria, pero no mejor que los demás»

LA ÚLTIMA...

¿Cuándo fue la última vez que lloró?

Respuesta. Debo reconocer que lloro bastante poco, pero a veces me pillan las cosas un poco más sensible. La última vez fue con una película de animación, *Robot salvaje*, que me emocionó tanto que se me cayó la lagrimina.

EL RUIDO DE LA CALLE
RAÚL DEL POZO

Despliegue con guerra mundial

La UE va a enviar tropas voluntarias a Ucrania. Sus líderes serán los responsables de la continuidad de la guerra. Este despliegue puede provocar una guerra mundial. Rearmar a Europa costará 800.000 millones de euros. La propuesta de los Veintisiete de elevar el gasto de Defensa deja al Gobierno español sin socios y al borde una elecciones que no se convocarán. Veremos qué hace **Pedro Sánchez**. La izquierda se va a echar a la calle.

Enrique Santiago, secretario general del PCE, cree que la UE enriquecerá a las multinacionales de armas de EEUU. **Antonio Maíllo** recuerda que el movimiento por la paz y contra la OTAN está en el origen de IU. **Ione Belarra**, secretaria general de Podemos, ha llamado al presidente del Gobierno del que ella formó parte «señor de la guerra» y ha añadido que lo que se invierte en gasto militar se quita en gasto social.

Hasta ahora los americanos han demostrado paciencia respecto a los europeos, y más hacia los españoles, con las marchas a Torrejón. La OTAN prohibió en 1986 el uso del espacio aéreo para un ataque a Libia. Escribió **Hans Wilhelm**: «La OTAN era una alianza para el buen tiempo, una alianza a la carta». Hasta que llegó **Trump** alistándonos, humillándonos, insultándonos, sacándonos el dinero, aunque también parece traer una salida a la guerra.

Una de las últimas cumbres de la OTAN se celebró en el Museo del Prado, a pesar de la resistencia que los españoles han demostrado hacia la organización atlántica. Ahí está el presidente **Zapatero** sin moverse de su asiento al paso de la bandera estadounidense y otros signos de rebeldía ante la OTAN. Sánchez, entre 30 jefes de Estado, cambió el discurso coincidiendo con las manifestaciones que exigían que los gastos militares se destinen a escuelas y hospitales. La pinacoteca que exhibe los fusilamientos de Goya y *La rendición de Breda* mostró a los comandantes de los ejércitos los desastres de las guerras.

La izquierda podemita, que gobierna con el PSOE, exige el desmantelamiento de la OTAN. Dice que el Gobierno se somete al imperio, y no acepta el gasto en Defensa del 2% del PIB. El mando aliado exige el 3%, con el 5% en el horizonte. Además de cambiar su relato, el PSOE tendrá que admitir que una sociedad sin soldados para defender su democracia está condenada a su desaparición.

DXT

FÓRMULA 1. Norris gana en el caótico inicio del Mundial, con errores de Alonso y Sainz

MOTOGP. Márquez brilla en Argentina e iguala los 90 triunfos de Ángel Nieto

El Barça prolonga el dolor del Atlético

FÚTBOL. Los goles de Lamine y Ferran castigan a un equipo que aún no se ha recuperado de las heridas de la Champions

POR LUIS NÚÑEZ-VILLAVEIRÁN

J. J. GUILLÉN / EFE

Gavi y Ferran Torres celebran el cuarto gol, logrado por el segundo, ayer, en el Metropolitano. ÓSCAR DEL POZO / AFP

El Barça da un golpe a la Liga

FÚTBOL. Los culés consiguen remontar un 2-0 para vencer en la prolongación con goles de Lamine y Ferran

LUIS NÚÑEZ-VILLAVEIRÁN MADRID

Venían los corazones rojiblancos aquejados ya de estrés postraumático de la batalla del miércoles. Faltaba saber la respuesta al miedo generado de estar hace cinco días aspirando a tres competiciones y poder quedar fuera de dos en un suspiro. La respuesta del organismo es lucha o huida. Tocó lucha. La batalla en el Metropolitano comenzó en un duelo de trincheras para luego convertirse en una guerra a campo abierto. Una oda a la Liga. El empate era el resultado más justo, pero Lamine no lo quiso. Pese a su discreto partido, el extremo culé y la suerte quisieron dar un golpe a la Liga y quitarse a un rival. Queda mucho, pero anímicamente fue un mazazo redondeado por Ferran.

Los primeros cinco minutos de encuentro fueron un monólogo barcelonista. Se jugaron en los 30 metros más cercanos a Oblak. Los ataques eran tan fulgurantes que al público ni siquiera le dio tiempo a acusar una clarísima ocasión de Lamine que se fue tocando el poste. La velocidad de la pared con Olmo cogió a los asistentes despistados, como si la grada percibiera la realidad en 24 fotogramas y el ataque culé fuera a 50.

De director estaba Pedri, y más tras la ausencia repentina de De Jong por un problema estomacal. Lo del canario este año está siendo de Oscar. El juego del Barça, ofensivo, pero también defensivo, pasaba por sus botas. Ordenaba la presión de su equipo cuando no tenían el balón y todos le buscaban cuando estaban en fase ofensiva. Mejoraba cada pase en cualquier región del campo y cortaba las líneas de salida del Atlético las veces que los rojiblancos conseguían superar la presión blaugrana.

Su espejo en la parte rojiblanca debía ser De Paul. Decimos debía porque el argentino estaba pesado en el campo. Fallando pases que no acostumbra y causando pérdidas peligrosas. Tenía excusa, y no sólo por el descanso, poco, que ha tenido tras el duelo de Champions. Venía de un golpe en el duelo ante el Getafe del que no ha podido recuperarse del todo por el calendario exigente de la escuadra del Cholo.

Más allá de la dureza física, se vivía también algo de cansancio mental por la semana de polémica en torno al penalti de Julián. Y hablando de penas máximas, estuvo permisivo De Burgos con un agarrón de Íñigo a Llorente en una gran arrancada del lateral rojiblanco. Está el arbitraje en un estado de nervios insoportable con el tema de las manos, pero los agarrones pasan sin pena ni gloria en cada partido. Co-

mo mutis se hizo también el colegiado con un golpe de Koundé a Giuliano en una acción que podría haber sido la segunda amarilla.

De hecho, fue el defensa galo el que se comió el saque de Oblak en el que se originó el gol del Atlético de Madrid. Reinildo le ganó el salto para prolongar a Griezmann y éste puso una banana a Giuliano que dejó el balón para que *la Araña* picase otra vez. Todo ocurrió en el 45, en el que más duele recibir un gol. Algo impensable tal y como comenzó el duelo, pero nadie sabe como el Cholo que un partido tiene dientes de sierra. Y en los bajos hay que intentar no cortarse.

Si echaba de menos el respetable a Griezmann, el francés apareció para dar esa comba que valió el primer tanto. Hizo una primera parte bastante discreta. Pero Simeone sigue confiando en sus destellos, cada vez más esporádicos, aunque siempre igual de efectivos.

Para el que no pasan los años es para Lewandowski, que apareció en un momento clave para el Barça. Lo hizo medio minuto después del segundo del Atlético, una nueva contra rojiblanca bien conducida por Gallagher y bien definida por Sorloth. Parecía que el partido terminaba ahí, pero el polaco se revolvió con el balón y contra la suerte para perforar la portería de Oblak. Un parpadeo le duró la alegría al Atlético. Comenzaron los minutos locos tras 70 de control. Malo para el Atlético, bueno para el Barça. Así lo demostró Ferran, que tiene algo con el gol. Se adelantó a la defensa dormida del Atlético para poner la testa e igualar el marcador. Estos Atlético- Barça últimamente son un espectáculo.

Llegaban los dos equipos en estados de ánimo diferentes a este duelo. Los rojiblancos, de una derrota inesperada en Liga y la polémica y dolorosa eliminación de Champions. El Barça afrontaba este encuentro tras 17 partidos sin perder y en cuartos de la máxima competición europea. El último rival que había conseguido vencerles, por cierto, fue un tal Atlético de Madrid en Montjuic. En el Metropolitano murió en la orilla. Lo acarició, pero Lamine dijo no. 17 años tiene la criatura. Ferran redondeó el marcador, pero el golpe fue de Yamal. Y la Liga pudo perder un contendiente.

LALIGA EA SPORTS (JORNADA 28)

2	4
ATLÉTICO	BARCELONA

METROPOLITANO. 67.602 ESPECTADORES

Atlético: Oblak; Llorente, Le Normand, Lenglet, Reinildo; Barrios, De Paul (Molina, min. 78), Giuliano (Giménez, min. 77), Lino (Gallagher, min. 59); Griezmann (Riquelme, min. 85) y Julián Álvarez (Sorloth, min. 59).

Barcelona: Szczesny; Koundé (Araujo, min. 85), Cubarsí, Iñigo, Balde (Gerard Martin, min. 85); Casadó (Eric García, min. 66), Pedri, Olmo (Ferran, min. 66); Lamine Yamal, Raphinha y Lewandowski.

Árbitro: De Burgos Bengoextea

Tarjetas amarillas: Koundé, Reinildo, Balde.

Goles: 1-0: Julián (min. 45), 2-0: Sorloth (min. 70), 2-1: Lewandowski (min. 72), 2-2: Ferran (min. 77), 2-3: Lamine (min. 91), 2-4: Ferran (min 96).

Ferran Torres logra el cuarto gol, ayer, en el Metropolitano. OSCAR DEL POZO /AFP

Los goles de Lamine, «en partidos importantes»

FÚTBOL. El Atlético no perdía una ventaja 2-0 desde 2007

INMA LIDÓN

El fútbol de elite tiene currantes, estrellas, jugadores pesadilla para un rival y otros que siempre aparecen para resolver desde el banquillo. De todos ellos hubo una versión en el Metropolitano, en un duelo tenso que enloqueció los últimos 30 minutos para caer del lado azulgrana. Dejó el Atlético de Simeone escapar un 2-0 por primera vez desde 2007 ante un Barça letal.

Tuvo el duelo el Atlético en las diabluras de Giuliano, que persigue cada balón con voracidad y la generosidad necesaria para regalárselo a quien más daño puede hacer con él. Y tuvo a Lamine Yamal, capaz de colarse en el área como un fantasma para enganchar un disparo que se estrelló en el poste y esperar con paciencia que llegara su momento, su gol, ése que tapa bocas críticas. «Marco en los partidos importantes», aseguraba con una sonrisa pícara al final del encuentro. No le falta razón. Su último tanto se lo hizo al Real Madrid en el Bernabéu el 26 de octubre.

Letal fue desde el principio el jugador que casi tiene la mezcla perfecta entre Giuliano y Lamine: Julián Álvarez. El argentino es capaz de bregar sin descanso para encontrar las cosquillas a los rivales y, sobre todo, de asestarles el golpe en cuando detecta por dónde flaquean. Hasta donde le aguantaron la fuerzas fue un dolor de muelas.

Con su gol a Szczesny en el minuto 45, la Araña suma 23 goles gracias a dos aliados. Uno es Griezmann, al borde de la jubilación pero con colmillo, y el otro Giuliano, que no dejó progresar a Balde y rebañó cualquier pelota que pasaba por su zona hasta sumar la séptima asistencia de gol, la cuarta a su compatriota esta temporada. Ambos son la pareja más productiva del ataque rojiblanco.

Al Barça, pese al arranque inicial con una conexión Olmo-Lamine que acabó en poste, el partido se le atragantó en la sala de máquinas durante demasiado tiempo. Anduvieron espesos Casadó, Pedri y Olmo, incapaces de morder y sin tener ni un segundo para levantar la cabeza. No encontraban a Raphinha, engrisecido toda la primera parte, ni a Lamine, con el aliento de Reinildo en su cogote. Como un islote estaba Lewandowski, que tuvo una asistencia de Pedri en el minuto 43 y la mandó rozando el larguero. Era el lanzamiento 21 que hace el Barça a los palos esta temporada y el polaco es quien más se ha estrellado, con seis remates. Todos tuvieron paciencia y todos fueron protagonistas.

Fue un Barça tan exigido como irreconocible durante la primera parte y, por convicción, el Atlético le fue ganando terreno con la intención de proteger su ventaja en la segunda mitad. Pero aún tenían que aparecer más jugones. El primero fue Sorloth para convertirse en el mejor suplente de Europa. Al Barça le tiene cogida la medida: seis goles en los últimos seis partidos, a los que suma tres asistencias. El noruego ha hecho 15 tantos y de ellos diez los ha logrado saliendo del banquillo. El Atlético tenía una ventaja de dos goles, algo que nunca había dejado escapar en la era Simeone. No le ocurría desde el 4 de noviembre de 2007, cuando ante Villarreal (3-4). Pero el Barça no había dicho su última palabra.

No lo había hecho Lewandowski, que apenas un minuto después bajó con el pecho un centro de Íñigo Martínez para batir a Oblak. Era el minuto 71 y el Barça amenazaba, más aún con Ferran en el campo. No tardó en cabecear un centro de Raphinha para poner el empate. «De la rabia y de la impotencia hemos mostrado nuestra mejor cara», reconocía Lamine. Con el 2-2 despertó su talento para armar un zurdazo salir con su sexto gol en Liga y un 2-3 que redondeó Ferran con el cuarto. Líder en solidez.

Un gol de Yeray fortalece al Athletic

SEVILLA

Tras eliminar a la Roma en octavos de la Liga Europa, lejos de pagar la fatiga, el Athletic venció en el Sánchez Pizjuán (0-1) gracias a un cabezazo de Yeray a balón parado en el minuto 84. La ventaja pudo ser mayor si Nyland no hubiera detenido un penalti lanzado por Vesga. Los vizcaínos se fortalecen en la cuarta plaza.

LALIGA EA SPORTS

JORNADA 28ª

Las Palmas 2 Alavés 2. Valladolid 0 Celta 1. Mallorca 2 Espanyol 1. Villarreal 1 Real Madrid 2. Girona 1 Valencia 1. Leganés 2 Betis 3. Sevilla 0 Athletic 1. Rayo 2 Real Sociedad 2. Osasuna 1 Getafe 2. Atlético 2 Barcelona 4.

	J	G	E	P	GF	GC	Pt
1. Barcelona	27	19	3	5	75	27	**60**
2. Real Madrid	28	18	6	4	59	27	**60**
3. At. Madrid	28	16	8	4	46	22	**56**
4. Athletic	28	14	10	4	46	24	**52**
5. Villarreal	27	12	8	7	49	38	**44**
6. Betis	28	12	8	8	38	35	**44**
7. Mallorca	28	11	7	10	28	34	**40**
8. Celta	28	11	6	11	41	41	**39**
9. Rayo	28	9	10	9	31	31	**37**
10. Sevilla	28	9	9	10	32	37	**36**
11. Getafe	28	9	9	10	25	23	**36**
12. R. Sociedad	28	10	5	13	25	30	**35**
13. Girona	28	9	7	12	36	41	**34**
14. Osasuna	27	7	12	8	33	39	**33**
15. Espanyol	27	7	7	13	26	39	**28**
16. Valencia	28	6	10	12	31	46	**28**
17. Alavés	28	6	9	13	32	42	**27**
18. Leganés	28	6	9	13	26	43	**27**
19. Las Palmas	28	6	7	15	32	47	**25**
20. Valladolid	28	4	4	20	18	63	**16**

LALIGA HYPERMOTION

JORNADA 31ª

Oviedo 1 Elche 1. Ferrol 0 Eibar 0. Albacete 2 Málaga 0. Cartagena 0 Burgos 1. Almería 4 Zaragoza 1. Córdoba 1 Sporting 1. Eldense 2 Mirandés 2. Huesca 1 Levante 2. Racing 2 Tenerife 1. Cádiz 1 Granada 0.
Hoy: Castellón-Deportivo (20.30).

	J	G	E	P	GF	GC	Pt
1. Levante	31	15	11	5	47	29	**56**
2. R. Santander	31	16	8	7	49	35	**56**
3. Mirandés	31	16	7	8	41	25	**55**
4. Elche	31	15	9	7	41	25	**54**
5. Huesca	31	14	9	8	42	27	**51**
6. Real Oviedo	31	14	9	8	42	36	**51**
7. Almería	31	13	11	7	54	41	**50**
8. Granada	31	12	10	9	48	40	**46**
9. Cádiz	31	11	11	9	42	39	**44**
10. Córdoba	31	12	8	11	44	45	**44**
11. Burgos	31	12	6	13	26	33	**42**
12. Sporting	31	9	14	8	38	34	**41**
13. Eibar	31	11	8	12	29	31	**41**
14. Deportivo	30	10	10	10	39	35	**40**
15. Albacete	31	10	10	11	38	39	**40**
16. Castellón	30	11	6	13	40	41	**39**
17. Málaga	31	8	15	8	31	34	**39**
18. Zaragoza	31	9	9	13	42	44	**36**
19. Eldense	31	9	8	14	34	45	**35**
20. R. Ferrol	31	4	11	16	18	49	**23**
21. Tenerife	31	5	7	19	26	46	**22**
22. Cartagena	31	4	3	24	18	56	**15**

La AFE insiste en el descanso de 72 horas

E. M. MADRID

La Asociación de Futbolistas Españoles (AFE) ha señalado, a través de un comunicado, que considera «fundamental» que haya un período mínimo de 72 horas de descanso entre partidos para preservar el «estado de salud, tanto a nivel físico como mental» de los jugadores, después de que Carlo Ancelotti indicase el pasado sábado que su equipo «nunca más» volverá a jugar si no dispone de ese periodo de tiempo estipulado por diferentes colectivos.

«La Asociación de Futbolistas Españoles (AFE) considera fundamental que los jugadores dispongan de, al menos, 72 horas de descanso entre partidos para preservar su estado de salud, tanto a nivel físico como mental. Un criterio marcado, además, por las recomendaciones de FIFPRO, la Federación Internacional de Asociaciones de Futbolistas Profesionales, de la que AFE es miembro fundador», afirma la entidad presidida por el jugador David Aganzo.

«Como ya acordó AFE en 2020, tanto con la Real Federación Española de Fútbol (RFEF) como con LaLiga, a raíz de la crisis sanitaria, el intervalo mínimo entre partidos para preservar la salud de los jugadores sería de 72 horas. Ante el mayor riesgo de lesión y el deterioro por la fatiga posterior al juego que sufren los futbolistas, para AFE siempre ha sido innegociable que los jugadores que participen en dos partidos a la semana tengan un tiempo de recuperación de entre 72 y 96 horas», añade el comunicado, informa Efe.

Asimismo, la AFE recalca que el problema no es sólo del Real Madrid: «En esta jornada, los futbolistas de la Real Sociedad, Athletic y Betis tampoco tendrán el descanso necesario entre sus compromisos de competición europea y los partidos correspondientes a la Liga. Una circunstancia, repetida en el tiempo, que genera una gran preocupación para AFE por las consecuencias que, en materia de salud, puede suponer para los jugadores».

Sobre la advertencia de Ancelotti, ayer también se pronunció Manuel Pellegrini. «Creo que los técnicos no tenemos autoridad para decir cuándo jugamos y cuándo no. Hay una parte directiva, una federación de fútbol, unos dirigentes, que son los encargados de ver esta parte de reglamentación. No es un tema que me corresponda a mí. La parte reglamentaria no creo que sea labor mía», dijo el entrenador del Betis.

Juan Ayuso, con el 'maillot azzurro' y el tridente que distinguen al ganador de la Tirreno-Adriático, ayer, en San Benedetto del Tronto. R. BETTINI / EFE

El relevo de Contador

CICLISMO. Ayuso se adjudica la Tirreno-Adriático, como ya hizo el pinteño 11 años atrás

PABLO DE LA CALLE

Once años atrás, Juan Ayuso se peleaba con su amigo Mateo para ver quién era el más rápido en las calles de Jávea. Por las tardes, se plantaba delante de la televisión para disfrutar con las exhibiciones de su ídolo en la Tirreno-Adriático. «Cuando sea mayor quiero ser como él», decía mientras veía a Alberto Contador en las ascensiones a los puertos de los Abruzzos. En este invierno lluvioso, el escalador de Pinto ha encontrado relevo español en la travesía que enlaza, de oeste a este, los dos mares de Italia.

Ayuso, el nuevo fenómeno del ciclismo español, conquistó ayer el tridente de Neptuno que acredita al vencedor de la primera carrera italiana por etapas encuadrada en la temporada UCI World Tour, que finalizó en la tradicional meta de San Benedetto del Tronto, ganada al *sprint* por el italiano Jonathan Milan.

La jornada de clausura de la Tirreno-Adriático, con un recorrido sin apenas dificultades orográficas, estuvo controlada por el UAE y por el Ineos de Filippo Ganna, que consiguió bonificar en el *sprint* intermedio para arrebatar a Antonio Tiberi la segunda plaza del podio. La nota de calidad la puso Van der Poel, que se fugó y luego fue neutralizado en el ecuador de la etapa. Los últimos kilómetros, ya en las calles de San Benedetto del Tronto, fueron dominados por el Visma de Olav Kooij y el Lidl de Milan. El velocista italiano, que contó con ayuda de su amigo Filippo Ganna, se anotó su segundo triunfo parcial en la ronda de los mares, el quinto de la temporada.

Cuarto triunfo del presente curso para Ayuso, credenciales idénticas a las de su compañero Tadej Pogacar. El español se ha impuesto en el Trofeo Laigueglia, en la Drôme Classic y en la sexta etapa y en la general de la Tirreno-Adriático; el esloveno, en la Strade Bianche y en dos jornadas y la general del Tour de Emiratos Árabes Unidos.

Juan Ayuso vence y los aficionados españoles se ilusionan con el nuevo ídolo, tan parecido a Contador, tan ambicioso como él. Ambos son los mejores contrarrelojistas entre los escaladores. Ayuso, que sólo ha comenzado a crecer, tampoco se asusta por la asunción de responsabilidades y reclama un equipo a su disposición. Es un líder que no sabe ejercer de gregario, por eso la dirección del UAE le ha diseñado una temporada en la que apenas coincidirá con Pogacar. El 24 de marzo acudirá a la Volta a Catalunya, donde pugnará con Primoz Roglic y Jonas Vingegaard (si se recupera bien de la caída en París-Niza), y luego afrontará su primer Giro de Italia.

«Quiero rendir bien. Este año la presión recae sobre mí y eso me gusta», señala

A sus 22 años, cinco meses y 28 días, Ayuso se ha convertido en el sexto ganador más joven de la historia de la Tirreno-Adriático, un peldaño por detrás de Pogacar, que ganó, en 2021, con 22 años, cinco meses y 23 días. Una ronda que sonrió por quinta vez al ciclismo español, las anteriores ediciones favorables fueron las de 1991, con triunfo de Herminio Díaz Zabala; la de 2000, con Abraham Olano; la de 2005, con Óscar Freire, y la ya comentada de 2014, con Contador.

«En el comienzo de la temporada trabajé duro para conseguir el triunfo en la Tirreno-Adriático, que era mi primer gran objetivo. El esfuerzo ha tenido sus resultados», dijo Ayuso tras enfundarse el *maillot azzurro* el pasado sábado en una ronda en la que siempre ha tenido estrella. El pasado año finalizó segundo, tras Vingegaard, y superó a Filippo Ganna en la contrarreloj inaugural (en esta edición se intercambiaron las posiciones).

«Es el tipo de semana que me ayudará a mejorar desde el punto de vista mental, porque ha habido etapas, con lluvia y con frío. Intentaré repetir la forma que he tenido en la Tirreno-Adriático, pero creo que todavía puedo mejorar. Quiero rendir bien y convertirme en el mejor corredor que pueda ser. En un equipo como el UAE, el mejor del mundo, donde pueden ganar muchos corredores, hay que aprovechar todas las oportunidades que se te presenten. Este año la presión recae sobre mí y eso me gusta», concluyó el español, que también ganó el maillot blanco de Mejor Joven de la Tirreno-Adriático.

El nuevo baluarte del ciclismo español se siente cómodo en Italia, su gran rampa de lanzamiento. En 2021, cuando militaba en el Colpack Ballan, arrasó en el Baby Giro al imponerse en la clasificación general y en tres etapas. Tras su espectacular victoria pasó al primer equipo del UAE, donde ahora cautiva por su descaro.

Por otra parte, el estadounidense Matteo Jorgenson (Visma) reeditó victoria en la París-Niza, cuya etapa de clausura fue ganada ayer por su compatriota Magnus Sheffield (Ineos).

SUSURROS DEL DEPORTE

Edipo en el Olimpo, entre el amor y el temor por su apellido

ORFEO SUÁREZ

ILUSTRACIÓN DE RAÚL ARIAS

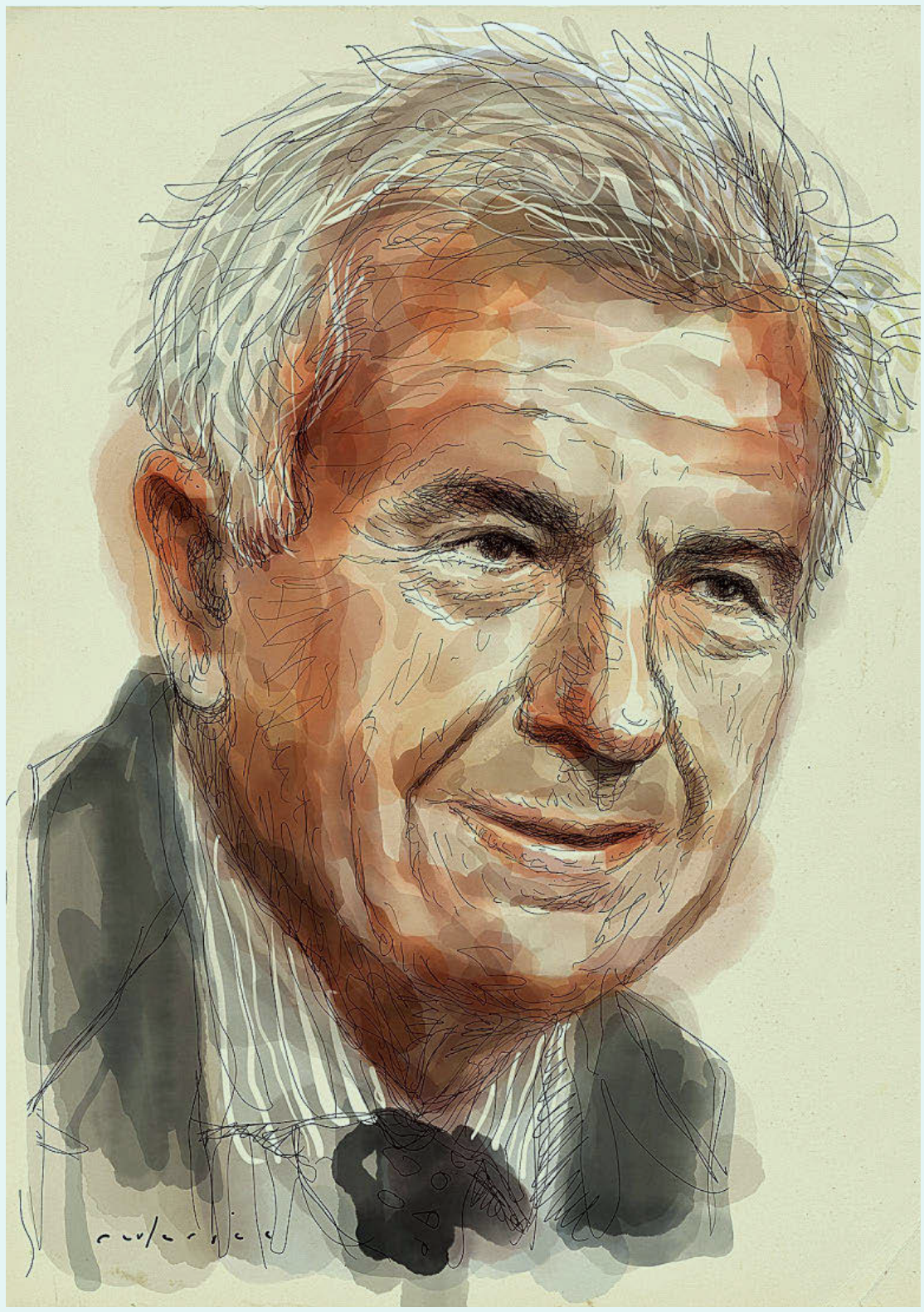

Jamás pensó **Juan Antonio Samaranch Salisachs** que debería repetir tantas veces que no sufre *complejo de Edipo*, que no pretende suplantar al padre, como hizo el hijo del rey de Tebas al matar a su progenitor y casarse con su madre. Samaranch Salisachs, en realidad, está casado con el olimpismo desde su juventud, aunque no fue hasta la madurez, con su nombramiento como vicepresidente del Comité Olímpico Internacional (COI), en 2016, cuando empezó a fraguar en su cabeza la idea de alcanzar el puesto que ocupó su padre, el gran patriarca que salvó al movimiento en tiempos de boicots y crisis económica, durante los años 80, y lo condujo a una era de prosperidad y gigantismo. Donde hay prosperidad, hay corrupción. A sus 65 años, aunque en los pasillos olímpicos es conocido todavía como el *Júnior*, se presenta, junto a otros seis aspirantes, a la elección más abierta del olimpismo, el jueves en Grecia, en la 144 Sesión del COI.

Samaranch Salisachs insiste en que estos tiempos no son los de su padre, por lo que propone una modernización en la captación de recursos, avalada por su formación financiera, pero encuentra, precisamente, su mayor rival en un signo de los tiempos actuales. El ascenso de la mujer toma forma en la figura de **Kirsty Coventry**, una gran ex campeona olímpica, con otro en la carrera, **Sebastian Coe**. El británico es el candidato perfecto, un *carro de fuego*, atleta, dirigente y ministro. Pero ostentosamente perfecto e individualista para buena parte de la *olympic family*. Samaranch Salisachs, en cambio, pretende encontrar el equilibrio entre el apellido del pasado y un presente propio frente a un futuro con nombre de mujer.

Cuando Samaranch Salisachs se dirigió a los miembros del COI, en los turnos privados de los candidatos, dijo que se había preparado para todo menos para tener que justificar su apellido. La influencia en el voto por la herencia de su padres es prácticamente nula en una Asamblea renovada, con un 70% de miembros elegidos a petición del presidente saliente, **Thomas Bach**, y en el que ha crecido el número de mujeres casi hasta la paridad: 47 de 109, al haber dos suspendidos. Bach quiere a una en su puesto. La única de los siete candidatos es Coventry, por la que se ha decantado sin ocultarse. Bach no quiere dejar el COI en manos del español ni de Coe, aunque su animadversión por el británico es mayor. Le ocurre a buena parte del Movimiento Olímpico, que considera que va por libre, con un estilo arrogante. La iniciativa de Coe, presidente de la World Athletics, de conceder premios en metálico a los campeones del atletismo en los Juegos de París generó muchas críticas y un agravio con otros deportes, hecho que comprometió a otros presidentes de federaciones internacionales. El ex doble campeón olímpico de 1.500 tiene un suelo de votos, pero poco margen para crecer en las siguientes votaciones, a medida que se eliminen candidatos. Los primeros en caer deberían ser el japonés **Morinori Watanabe**, el jordano **Feisal al Hussein**, el sueco **Johan Eliasch** y el francés **David Lappartient**, siempre que alguno de los favoritos no obtenga mayoría absoluta en las primeras rondas.

«Con todo el amor, el respeto y el orgullo que tengo por mi herencia, mi apellido y mi padre, los escenarios son diferentes. Nunca pensé que tuviera que defenderme de mi apellido. Estoy muy orgulloso de ser el hijo de mi padre, pero estoy tratando de mantenerlo fuera de esta carrera de todas las formas posibles. Él se unió al Movimiento Olímpico hace casi 60 años y se fue hace 25. Ninguno de los desafíos a los que se enfrentó y las recetas a utilizar se parecen a los de hoy. Así que no hay conexión. No hay nada de allí que se pueda aplicar hoy en día», repitió Samaranch Salisachs en un encuentro con periodistas organizado por la Asociación Internacional de la Prensa Deportiva (AIPS) y conducido por su presidente, **Gianni Merlo**.

La claridad de la declaración revela que el español necesita más de sí mismo que de su apellido, aunque sin ser un Samaranch difícilmente habría entrado en el COI. Lo hizo en la misma sesión en la que se retiraba su padre, en 2001. Un último servicio a la familia. A pesar de formar parte de la estructura olímpica, como vicepresidente de Bach, no representa el continuismo, sino que su programa es más concreto con respecto a los cambios, fundamentalmente los que se refieren a la sostenibilidad económica del olimpismo del futuro, que los de la propia Coventry, 14 años más joven, centrados en la revolución que supondría que una mujer alcanzara por primera vez la presidencia.

Para Samaranch Salisachs, el 'júnior', la apuesta de Bach por una mujer es su gran obstáculo

Sebastian Coe es el perfil perfecto para presidir el COI, pero su estilo arrogante genera rechazo

«No hay nada de las recetas que generaron la bonanza de las finanzas olímpicas para poder florecer los Juegos Olímpicos hace 45 años que se pueda aplicar hoy. Tenemos socios de transmisión fuertes, y ahora con lo digital estamos entendiendo cada vez más cómo esto nos moverá en las próximas décadas. Todavía operamos con el programa de marketing deportivo más exitoso de la historia, llamado TOP, que necesita actualizarse, ser más flexible y adaptarse a las necesidades de marketing actuales», explica el hijo del patriarca, respetuoso con Bach, aunque no le apoye. El presidente actual entró en el COI a propuesta de su padre, pero Samaranch Salisachs no cuenta siquiera con su neutralidad. Coventry es su apuesta.

Joven, africana, mujer y campeona olímpica, la ex nadadora de Zimbabue insiste en que «Bach y yo somos personas muy diferentes. Tenemos estilos de liderazgo completamente distintos, pero compartimos el amor por nuestro movimiento». Se separa lo justo para subrayar su independencia y no generar rechazo por el favor de quien manda, aunque ya no se manda como antes, como en tiempos de Samaranch padre. Entonces una llamada era clave para movilizar a un grupo. Hoy no hay jefes de fila a la antigua, *familias* que decanten una elección en una Asamblea renovada y con solo tres españoles: **Marisol Casado**, ex presidenta internacional de triatlón, y **Pau Gasol**, además de Samaranch Salisachs, que intenta demostrar que no es su padre ni **Edipo** a la conquista del Olimpo.

Lando Norris, por delante de Max Verstappen, ayer en el circuito Albert Park, en la primera carrera del Mundial de Fórmula 1 de 2025. SCOTT BARBOUR / AP

Norris sale indemne del caos

FÓRMULA 1. El británico impone la fuerza de su McLaren por delante de Verstappen

MIGUEL A. HERGUEDAS

Bajo la espada de Damocles del DRS de Max Verstappen, acuciado por la aterradora sombra del tetracampeón, Lando Norris sólo pudo respirar ayer tranquilo cuando cruzó la meta de Albert Park. Un sublime desenlace para el GP de Australia, marcado por la lluvia y por seis abandonos, entre ellos los de Carlos Sainz y Fernando Alonso. Una gran carrera de supervivencia, donde el error de Oscar Piastri quebró el doblete de McLaren.

La fortuna, tantas veces favorable, dio ayer la espalda a Verstappen, a bordo de un Red Bull que sólo él puede convertir en aspirante a la victoria. En el instante en que se jugaba todo, cuando Piastri se marchó por la hierba y Norris entró en *boxes* para montar los neumáticos de agua, Red Bull soñó con un *safety car* que alzaría a su tetracampeón a la gloria. Sin embargo, a diferencia de las últimas temporadas, el *timing* no cuadró al holandés. Tampoco a Ferrari, enfangado en las primeras luchas entre Charles Leclerc y Lewis Hamilton. El soberbio adelantamiento del monegasco, por el exterior de la curva 1, no debe ocultar las carencias del SF25. Un octavo y un décimo puesto, formando sándwich con Piastri, ni siquiera se antojan como premio de consolación para la *Scuderia*.

De inicio, la crueldad iba a cebarse con Isack Hadjar, un chico de 20 años llegado casi de rebote a la estructura de Red Bull. Nada más empezar la vuelta de formación, el piloto de Racing Bull abrió demasiado gas en la primera curva, destrozando el alerón trasero contra las protecciones.A la inmediata aparición del *safety car* siguió el drama de Sainz. Camino de la curva 14, previa a la entrada a la recta de meta, el madrileño aplicó demasiada potencia cuando pisaba una línea blanca. Un revés para James Vowles, *team principal* de Williams, consciente del potencial de un coche que Albon, quinto, impulsaría a las puertas del podio.

Mientras el asfalto se secaba, los más previsores refrescaban sus neumáticos por algún charco. Así que hubo que esperar a la vuelta 15 para disfrutar del primer adelantamiento, obra de Antonelli sobre Nico Hulkenberg. Pronto habría de lamentar tanta ambición el novato de Mercedes, autor de un trompo en la curva 4. Esas condiciones mixtas del asfalto, delicadísimas, pasarían factu-

GP DE AUSTRALIA

Albert Park / 1ª de 24 carreras

CLASIFICACIÓN	
1. L. Norris (GBR/McLaren)	1:42:06.30
2. M. Verstappen (HOL/Red Bull)	+ 0.895
3. G. Russell (GBR/Mercedes)	+ 8.481
4. A.K. Antonelli (ITA/Mercedes)	+ 10.135
5. A. Albon (GBR/Williams)	+ 12.773

EL MUNDIAL	PUNTOS
1. L. Norris (GBR/McLaren)	25
2. M. Verstappen (HOL/Red Bull)	18
3. G. Russell (GBR/Mercedes)	15
17. F. Alonso (ESP/Aston Martin)	0
18. C. Sainz (ESP/Williams)	0

ABANDONOS

I. Hadjar (FRA/Racing Bulls, v.0), J. Doohan (AUS/Alpine, v.0), **C. Sainz** (ESP/Williams, v.0), **F. Alonso** (ESP/Aston Martin, v.32), G. Bortoleto (BRA/Sauber, v.45), L. Lawson (NZL/Red Bull v.46).

Media del vencedor: 176,78 km/h

Vuelta rápida: Norris (1:22.167, v.43)

Próxima prueba: GP de China. 23 de marzo. Circuito de Shanghai.

ra al mismísimo Verstappen, que se marcó un recto en la curva 11, despejando el paso a Piastri.

Al tiempo que buscaba un resquicio para rebasar a Albon, Hamilton reportaba problemas en la sincronización de los cambios. Leclerc tampoco hincaba el diente a Russell, quejándose de un asiento inundado por el agua. Pese al liderato de Norris, el más afinado en ese tramo era Piastri, autor de varias vueltas rápidas ante un desfondado Verstappen. En 10 giros, el vigente campeón perdió 15 segundos frente al ídolo local.

Tanto apretaba Piastri que en la vuelta 30, traspasado ya el ecuador, se colocó en zona de DRS con Norris.

Un error de Piastri frustró el más que previsible doblete de la escudería de Woking

Russell completó el podio de Mercedes, donde también brilló el 'rookie' Antonelli

Descalabro de Ferrari, con los primeros roces en pista entre Leclerc y Hamilton

Un momento delicadísimo para Zak Brown, jefe de McLaren, que debía decidir entre mantener las jerarquías o dar carta blanca a Piastri. Para su fortuna, el accidente de Alonso iba a facilitarle las cosas.

En la vuelta 36, cuando Antonelli afilaba el DRS para intentar el adelantamiento, el ovetense pisó el *piano* exterior de la curva 6, uno de los sectores más peligrosos de Albert Park. Cuando empezaron a descargar las nubes por el tercer sector, a 12 vueltas para el final, Norris y Piastri nada pudieron hacer para sujetar el timón camino de la curva 14. El británico, al menos, pudo enfilar hacia el *pit-lane*, mientas su compañero bastante tenía con extraer su monoplaza de una pradera deslizante como el hielo. Como por ensalmo, Verstappen se veía líder, seguido de los Ferrari.

Cualquier *safety car* le abriría las puertas de la victoria, aunque ya no había ningún carril seco sobre el que hacer equilibrios. A regañadientes, el holandés pasó a montar las gomas de lluvia. Pero esta vez el destino quiso que nada más regresar del *pit-stop*, salió el *safety car* tras las pifias de Gabriel Bortoleto y Liam Lawson. Todo alivio en McLaren, donde Norris supo contener los nervios para abrochar su primera victoria en Melbourne.

Fernando Alonso, ayer en Albert Park, tras su abandono en el GP de Australia. PAUL CROCK | AFP

El primer error grave en carrera desde 2010

Fernando Alonso abandona tras pisar la grava en un 'piano' / «Fue un incidente que vino de la nada», señaló

M. A. H.

Un incidente en la curva 6 de Albert Park provocó el primer abandono de Fernando Alonso en 15 años por culpa de un error propio. «El incidente vino de la nada. No me he ido más largo que en otras vueltas, sólo encontré con una montaña de grava en mitad del circuito y he *trompeado*», analizó el líder de Aston Martin. Desde el GP de Bélgica 2010, también bajo la lluvia, el bicampeón no sufría un abandono en plena carrera atribuible a un fallo de pilotaje.

Lo sucedido, para Alonso, representó «una sorpresa», ya que según su versión, nunca pisó «fuera de la pista». «No hice una línea diferente, pero me encontré mucha grava y perdí el coche. El diseño de la curva 6 no es el mejor, aunque sea lo mismo para todos», reveló el doble ganador en Le Mans.

El citado infortunio se produjo a 25 vueltas para el final, cuando intentaba mantenerse lejos del DRS de Andrea Kimi Antonelli (Mercedes) y perseguía a Pierre Gasly (Alpine). En ese momento, el AMR25 mantenía el cuarto mejor ritmo de los supervivientes en Albert Park. «En cada vuelta que pasaba por ahí, esa gravilla ha sido como un fantasma y me ha jugado una mala pasada otra vez», reveló Alonso.

Hay que remontarse al GP de Malasia 2013 para recordar otro abandono tras salida de pista de Alonso, aunque aquella fue atribuible a un impacto previo contra Sebastian Vettel. En épocas más recientes, el mayor error de Fernando databa de la sprint race del GP de Bélgica 2023, cuando en la quinta vuelta sufrió un trompo a su llegada a la zona de Pouhon.

De todos modos, el español no tuvo reparos en mostrar cierto escepticismo sobre sus opciones de acabar entre el top-10 en Albert Park. «No sé si iba a poder aguantar el punto», admitió ante los micrófonos de Dazn. «Hay algunos puntos débiles en el coche que debemos solucionar, pero si hacemos un buen fin de semana, parece que esta temporada podremos puntuar», añadía en el comunicado hecho público por su equipo.

En apenas cinco días, el AMR25 deberá someterse al exigente examen del circuito de Shanghai, donde en 2024 arrancó tercero en la parrilla, aunque sólo pudo cruzar la meta en séptima posición. Después de las malas sensaciones del viernes en Melbourne, Aston Martin viaja a China con la tranquilidad de los ocho puntos sumados por Lance Stroll, que remontó desde la decimotercera plaza de la parrilla hasta la sexta en la meta.

Pese a su retirada, Sainz ayudó a Williams a tomar la mejor decisión con Albon

Se trata de la mejor actuación del canadiense desde el GP de Australia 2024. «Un gran modo de empezar el año», valoró Andy Cowell, CEO de Aston Martin. «Lance hizo una carrera excelente Aprovechó al máximo cada oportunidad y no puso una rueda fuera de su sitio en toda la carrera. Nuestras decisiones estratégicas desde el muro fueron muy acertadas», añadió el máximo responsable de la escudería de Silverstone.

Las notas de satisfacción y desencanto también se reunían ayer en el garaje de Williams, desde donde Carlos Sainz siguió el desenlace de la carrera tras su precipitado abandono. «Hemos comprobado los datos y hemos detectado rápidamente lo que pasaba, así que esto me deja más tranquilo. Sin entrar en detalles, está relacionado con las subidas de marchas en el modo *safety car*», explicó el piloto madrileño, que ni siquiera tras ese varapalo quiso bajar los brazos. Según reveló James Vowles, jefe de Williams, Carlos les recomendó llamar a boxes a Alex Albon para montar el neumático medio, con el que cerrar la carrera.«Tenía toda la razón. Nos ha ayudado en un momento crítico», aclaró el británico en Dazn.

VUELTA RÁPIDA

ANTONIO LOBATO

¡Cómo nos vamos a divertir este año!

Mereció la pena el madrugón porque el arranque del Mundial 2025 no pudo resultar más emocionante. Lástima que **Carlos Sainz** y **Fernando Alonso** acabasen contra el muro, porque el GP de Australia fue una de esas ventanas de oportunidad para los equipos que en una carrera en seco y tranquila no tendrían ninguna opción.

Australia nos ha regalado un gran espectáculo y un cambio en una tendencia que empezaba a ser tediosa. Por primera vez en casi tres años, **Max Verstappen** no lidera el campeonato. Puede parecer una tontería, pero el holandés ocupaba la primera plaza del Mundial desde el GP de Miami 2022. 63 carreras consecutivas al frente que le sirvieron para abrochar tres títulos. Lograr el quinto no va a ser fácil. Como pronosticábamos, Red Bull encara la temporada con un coche que no es dominante. De hecho, el RB21 sigue siendo tan difícil de conducir como su predecesor.

¿Qué más hemos aprendido? Siendo sinceros, mucho menos de lo que nos hubiese gustado, porque la clasificación final es confusa. Lo más claro es que McLaren tiene el mejor coche y en China, dentro de siete días, si no llueve, serán claramente superiores al resto. También confirmamos que Verstappen resiste y que tergiversa el rendimiento real del Red Bull. Hemos aprendido que Mercedes ha mejorado, que Williams ha dado un gran paso adelante, que Aston Martin está mejor de lo que esperábamos y que la igualdad en la zona media entre ellos, Racing Bulls y Alpine va a ser máxima. Un cambio de circuito, una pequeña evolución, un acierto en los reglajes alterarían este orden.

Lewis Hamilton ha aprendido cómo se las gasta su nuevo compañero, **Charles Leclerc**. En el único momento del fin de semana en el que Lewis estuvo por delante, el monegasco le contestó con un adelantamiento al límite con toque de alerón incluido. Por su parte, los novatos han descubierto que la F 1 es otra historia. De todos los *rookies*, sólo **Andrea Kimi Antonelli** vio la bandera de cuadros. Todos los demás acabaron contra al muro. Alguno, como **Isaak Hadjar** en la vuelta de formación, antes incluso de que empezase la carrera. Se salvó Antonelli y yo salvaría también a **Gabriel Bortoleto**. Derrotó a **Nico Hulkenberg** en clasificación, aguantó en carrera, pero acabó contra el muro a pocas vueltas del final. También hemos visto que todo sigue muy apretado. Quizá la *qualy* en seco sea la mejor referencia con un Racing Bulls y un Williams por delante de los dos Ferrari y a menos de dos décimas de Verstappen. Si alguno de los grandes se equivoca, el segundo grupo, a una vuelta, no está tan lejos.

El próximo fin de semana llega el GP de China, con *sprint race* para poner un poco más de tensión y estrés en los equipos. Un formato que no te deja probar ni experimentar y donde pueden aflorar los errores.

Moraleja después de una carrera: ¡Cómo nos vamos a divertir este año!

Aléx Márquez (a la izquierda) felicita a su hermano Marc por la victoria de ayer en el circuito de Termas de Río Hondo. J. IGNACIO RONCORONI / EFE

Marc Márquez iguala los 90 triunfos de Nieto

MOTOGP. El español se impone a su hermano Álex en el G. P. de Argentina y cimenta su liderato en el Mundial / «Esta victoria es para Ángel y toda su familia», dice el vencedor

AMADEU GARCIA

Marc Márquez es implacable. Por mucho que tras su victoria en Tailandia bromeara con su hermano con la opción de intercambiarse el primer y el segundo puestos conseguidos en el arranque del Mundial en la cita de Argentina, a la hora de la verdad, por mucho que Álex liderara la mayor parte de la prueba, no pudo evitar volver a subirse otra vez a lo más alto, aunque esta vez tuviera que trabajar de lo lindo para conseguirlo. Por eso, no es nada raro que le hiciera el gesto de sacarse el sombrero ante su pilotaje mientras iba celebrando su nueva victoria, la número 90 en su carrera y que le permite igualar a Ángel Nieto, a quien homenajeó con la corona de laurel y una banda con un mensaje nítido: *Gracias Ángel*.

«Estoy súper contento de conseguir igualar al gran Ángel Nieto, esta victoria va dedicada a él y a toda su familia. Ha sido y es una persona muy importante tanto en España como en el Campeonato y es un honor haber podido igualarlo», señaló Marc Márquez nada más acabar la prueba. «Ha sido una carrera implacable, me he ido largo, no tenía mucha confianza en el neumático trasero, vi que Álex controlaba y pensé 'bueno, un segundo puesto puede estar bien', pero, al final, vi que podía ir mejor. Es difícil atacar a tu hermano, la primera vez no me salió bien, pero en la segunda la cosa ya fue mucho mejor. Estoy impresionado con el nivelazo que Álex ha marcado en estas primeras carreras», recalcó ante las cámaras el mayor de los Márquez, quien se afianza como líder del Mundial, con 74 puntos.

«Estoy muy contento, pero he acabado lleno de mosquitos por todos lados. Cuando Marc se fue largo, me dije 'venga, tengo ritmo, voy a liderar'. Traté de controlar la distancia, mantener la constancia y tener el ritmo alto, lo di todo, pero, al final Marc me adelantó. Traté de apretar, pero ya era imposible. Me siento muy feliz, porque creo que he estado más cerca que nunca de mi primera victoria en un Gran Premio y hay que seguir trabajando así», explicó Álex Márquez al término de la carrera. No en vano, los cuatro segundos puestos conseguidos en este arranque del Campeonato entre las *sprint races* y los domingos de Gran Premio le permiten estar en el segundo puesto de la clasificación, con 58 puntos, a 16 de su hermano Marc y con una ventaja de 15 puntos sobre Pecco Bagnaia, que fue cuarto en el circuito de Termas de Río Hondo.

El tercer escalón, en este caso, lo ocupó Franco Morbidelli, que llevaba desde el Gran Premio de España de 2021 sin estar en el podio y que logró regresar a él desde las filas del VR46, a lomos, cómo no, de una Ducati. «El equipo tiene una gran conexión con este lugar y ha sido muy bonito conseguirlo», aseveró el italiano, en referencia a Valentino Rossi que, en 2015, vivió su primer encontronazo serio con Marc Márquez en el recinto argentino. En esta ocasión, el mayor de los Márquez firmó en Argentina su pleno número 28 (victoria, *pole* y vuelta rápida, con un tiempo de 1:38.243), igualando al australiano Mick Doohan. Para ello, tras un arranque tan fulgurante como de costumbre, tuvo que aguantar y esperar el momento oportuno para asestarle a su hermano un golpe definitivo, mientras su moto le hacía algún que otro extraño, solucionado, eso sí, con su habitual habilidad.

Los hermanos Márquez, de nuevo, coparon las dos primeras plazas de un Gran Premio de Argentina en el que el resto de pilotos españoles quedó mucho más descolgado y en el que Marco Bezzecchi se fue al suelo prácticamente en la salida. Pedro Acosta acabó la prueba en novena posición; Joan Mir fue décimo, Álex Rins, duodécimo; Maverick Viñales, decimotercero; Raúl Fernández, decimosexto y Fermín Aldeguer, quien arrastraba una *long lap* desde el sábado, decimoséptimo. El Gran Premio de las Américas, a finales de este mismo mes, será una nueva oportunidad para refrendar o mejorar sensaciones.

G.P. DE ARGENTINA

MOTO GP	
1. Marc Márquez (ESP/Duc)	41.11.10
2. Álex Márquez (ESP/Gre)	a 1.3
3. Franco Morbidelli (ITA/Per)	a 4.6
EL MUNDIAL	PUNTOS
1. Marc Márquez (ESP/Duc)	74
2. Álex Márquez (ESP/Gre)	58
3. Francesco Bagnaia (ITA/DUC)	43
MOTO 2	
1. Jake Dixon (GB/Bo.)	35.48.
2. Manu González (ESP/Kal)	a 3.52
EL MUNDIAL	PUNTOS
1. Manu González (ESP/Kal)	45
2. Jake Dixon (GB/Bos.)	34
3. Aron Canet (ESP/Kal)	33
MOTO 3	
1. Ángel Piqueras (ESP/Km)	32.31
2. Adrián Fernández (ESP/Hon)	a 0.36
EL MUNDIAL	PUNTOS
1. J. Antonio Rueda (ESP/ktm)	41
2. A. Fernández (ESP/Hon)	36
3. A. Piqueras (ESP/Ktm)	29

Las jugadoras y el cuerpo técnico del Baxi Ferrol posa en Lyon tras avanzar a la final de la Eurocup, el pasado jueves. FIBA

Una historia «de película» en A Malata

BALONCESTO. El humilde Baxi Ferrol de Lino López jugará la final de la Eurocup

LUCAS SÁEZ-BRAVO

«Todas creen en lo que se hace», pronuncia Lino López cual Norman Dale en *Hoosiers* cuando se le pregunta por el secreto. El entrenador gallego, paralelismo con el mítico personaje que interpretó Gene Hackman, capitanea una historia «de película». La del Baxi Ferrol, tan humilde como orgulloso, histórico ya. En 10 días, ante el Villeneuve d'Ascq francés, disputará toda una final continental.

Nadie en Ferrol quiere despertar del sueño. En la ciudad que palpitó con el ochentero del OAR, legendarios héroes como Nate Davis, Lavodrama o Manolo Aller, niños y padres ahora pasean por la calle con otras camisetas y otros apellidos en la espalda. En femenino, Angela Mataix, Noa Morro... No se recordaba A Malata repleto hasta la bandera, como ocurrió en la ida de semifinales hace unos días ante otro rival galo, el ASVEL. Una noche inolvidable, un triunfo de David contra Goliat, con 31 puntos como 31 hondas para una ventaja que el pasado jueves las ferrolanas no desperdiciaron en Lyon.

La aventura del Universitario, igual da que alcen o no el título de una Eurocup,es, efectivamente, de guion épico. Uno de los presupuestos más bajos de toda la Liga Femenina, a la que volvió hace dos temporadas tras un vaivén de ascensos y descensos. Octavo el curso pasado, se aventuró a la disputa de la competición europea a la que tenía derecho, aunque para ello tuvieran que hacer un esfuerzo económico titánico. Que hubiera sido ruina de haber caído en la fase previa con el Battipaglia.

«Ninguna de nuestras jugadoras había disputado previamente la Eurocup. Eran ocho nuevas en la plantilla, muchas *rookies* o procedentes de la Liga Challenge [segunda]. No teníamos experiencia. Pero han demostrado las ganas que tienen de competir», presume el técnico del milagro, que también tiene su propia historia.

Un club «familiar» que arrancó en la previa y sólo perdió un partido: «Es difícil de explicar»

Lino López sólo pudo disputar dos partidos en ACB. Tenía 17 años, era un base prometedor y el club de su vida iba a desaparecer por problemas económicos. Casi la totalidad de su larga carrera deambuló por Galicia y tiene un honor único: nadie, como él, ha jugado en todas y cada una de las categorías FEB. Cuando se retiró, pronto se hizo con las riendas del equipo femenino de Ferrol, donde lleva 13 temporadas, seis de ellas seguidas, pues dio un salto sin mucha fortuna al Perfumerías Avenida.

Ahora se frota los ojos. «Es emocionante, se te pone la piel de gallina. Como una película, empiezas una competición en la previa y sólo hemos perdido un partido. Si sumas también que, a principio de temporada, la americana interior (Mimi Collins) decidió marcharse... Pero el equipo se mantuvo igual. No fichamos, porque eso suponía un coste extra para el club. Confiaba en la plantilla. Creía que había jugadoras que podían dar un paso adelante. El equipo incluso salió fortalecido», relata.

«Todo esto es difícil de explicar. Es que era un reto mayúsculo, porque somos un club muy familiar, con una estructura para intentar no descender», sigue. El Baxi aumentó presupuesto, casi al millón de euros, pero sigue tan lejos... Sin embargo, derriba gigantes con su filosofía de convertirse en «trampolín» de oportunidades para jugadoras dispuestas a crecer.

Las entradas para el partido de ida de la final se rifan en Ferrol. También se preparan los aficionados para viajar a Lille el 2 de abril. Son ya más de 1.800 abonados. Para seguir soñando con los ojos abiertos. «Ver cómo se venden todas las entradas, que el *merchandising* se agota, por la calle a niños con las camisetas de las jugadoras, una ciudad ilusionada. Imagínate como ferrolano... Es lo más especial de mi carrera. Yo he crecido con el club. Cuando empecé estábamos en Liga Femenina 2 y a los partidos iban los familiares. Teníamos niñas de la casa para completar la plantilla», dice Lino, el arquitecto del milagro, pues también es el director deportivo y no quiere dejar pasar esta oportunidad única «para conseguir más recursos».

AL CIELO CON ELLA

PITI HURTADO

Jokic, antisistema rechoncho

Tu algoritmo decide tu tiempo. Estás recocido leyendo la enésima reacción intrascendente del penalti de los dos toques. Mientras, un jugador serbio, que no parece estar en forma física, domina el baloncesto mundial. Ya son cinco años de lo mismo. **Jokic** destroza el algoritmo con unos hombros imponentes e inteligentes. Asistencias maravillosas con un toque de dedos.

Lleva una vida modesta de cara al escenario público. Sólo quiere ser el mejor jugador posible. Lo es. No se habla mucho de él. Pero factos son factos. Jokic, en cuanto a rendimiento individual, ya está al nivel de **Chamberlain** y nada lejos de **Kareem** o **Bill Russell**. De hecho, si esta temporada gana el MVP de nuevo (sería el cuarto en cinco años) se sentaría en la mesa con estos tres y con **Jordan** y **LeBron James**. Palabras mayores. Tiene 30 años, entre tres y cinco temporadas más a plena capacidad.

Colectivamente juega en unos pequeños Nuggets que ganaron hace dos temporadas el anillo. Teniendo al mejor, deberían llegar más lejos, pero nunca han contado con una gran plantilla. El convenio actual concede que los mejores ganen unos salarios supermáximos. Jokic, tras conseguir el título, firmó el mejor contrato de la historia. Pero eso obliga a los ejecutivos a acertar mucho con poco dinero para rodear bien a la estrella. No es el caso. No son favoritos. Igual con Serbia. Con un poquito de mejor equipo, se hubiera cargado a **Curry, Durant** y compañía en los Juegos de París.

Hablando de *General Managers*, si a **Vlado Divac**, de Sacramento, le despidieron por dejar pasar la elección de **Doncic**, con Jokic deberían haber despedido a más de la mitad de los fichadores de USA: no fue seleccionado hasta el puesto 41 en 2014. Nunca una posición tan baja del *draft* fue MVP. Ojos clínicos.

Jokic domina el arte de la asistencia, es el mejor pívot pasador de toda la historia. Claro que **Sabonis** padre fue una maravilla, pero además de la simpatía de los héroes de nuestros años mozos, cuenta más la perseverancia y el control absoluto del sistema. A Sabonis había que hacerle llegar la bola para que creara, Jokic es un sistema en sí mismo.

Este aficionado a las carreras de caballos promedia casi 30 puntos por partido, domina la cancha con un trote pesado, absorbe mucha bola pero también sabe jugar sin ella. Hace unos días se convirtió en el primer jugador en alcanzar un 30-20-20, un triple doble atómico. Jokic vende poco, no pierde el tiempo fuera de la cancha con redes sociales, zapatillas o publicidades. Domina todo menos el algoritmo. Por eso no aparece en tu lupa. Ídolo.

LAS CORREVEIDILES

POR IÑAKO DÍAZ-GUERRA

ROCÍO MARTÍNEZ

Le cansa ya un poco que la llamen pionera... pero lo es. Ninguna mujer había conducido el programa deportivo nocturno de una gran radio hasta que llegó ella. «Lo importante no es ser la primera, es no ser la última», zanja

«Las nuevas periodistas mujeres pueden ver en mí que todo es posible»

SERGIO ENRÍQUEZ-NISTAL

Rocío Martínez (Burgos, 1977) lleva año y medio haciendo historia. A principios de la temporada pasada se convirtió en la primera mujer en presentar uno de los grandes programas deportivos nocturnos (*Radioestadio Noche*, en Onda Cero, junto a Edu Pidal). Los datos han respaldado la apuesta y tendría todos los motivos del mundo para sacar pecho y presumir un poco, pero aun así se piensa mucho si hacer la entrevista. «No soy muy de rajar y a lo mejor voy a decepcionar. No me gustan los líos, soy una mujer de paz», explica entre risas cuando finalmente se sienta frente a la grabadora. Spoiler: no decepciona.

Pregunta. ¿Cuántas veces te han llamado pionera durante estos meses?

Respuesta. He perdido la cuenta ya. Supongo que lo soy, pero no pienso mucho en ello aunque es una gran responsabilidad porque, al final, la realidad es la que es. Entrevisté a Sara Monforte, del Espanyol femenino, que es la única entrenadora mujer de la Liga F. Es un dato que llama la atención y ella decía que el hecho de ser la única supone una gran responsabilidad porque sabe que tiene que ser un referente e intentar dejar el listón alto para abrir esa puerta a más mujeres. Eso me pasa un poco a mí con la radio. Soy la primera a la que han dado la oportunidad y, como pionera, tengo que hacerlo bien por mí, por mi empresa y, también, por todas las mujeres.

P. ¿Cómo valoras que no llegase una mujer a esas alturas hasta 2023?

R. Ha sido tarde, pero era inevitable. La radio deportiva era uno de los pocos lugares en los que aún no había llegado la mujer a primera línea y lo normal es que acabase sucediendo. Se debe ver como un paso lógico. Para mí, el problema, lo que de verdad me interesa, no es que no hubiera sucedido hasta que he llegado sino que no vuelva a suceder. He sido la primera, pero lo que deseo es no ser la última. Ese es el reto y supone una exigencia enorme.

P. ¿El margen de error es el mismo para las mujeres que para los hombres?

R. No. A nosotras todavía se nos mira con lupa más que a los hombres porque nos cuesta más llegar, el nivel de exigencia es superior y por eso tienes que ir con cuidado con lo que dices, con lo que haces... Tampoco te voy a pintar un mundo del periodismo machista donde a las mujeres no nos dejen estar, porque eso a mí no me ha pasado y mi carrera profesional es una prueba de que de que sí podemos llegar, pero sería faltar a la verdad si dijera que lo tenemos igual de fácil que los hombres. Desde que empecé en la radio me han escrito muchísimas estudiantes de Periodismo para entrevistarme y hablar conmigo. No me siento un referente de nada, pero sí me gusta pensar que las nuevas generaciones de periodistas mujeres pueden ver en mí que todo es posible.

P. Eso te convierte en referente...

R. Puede ser, sí, pero me da corte hasta pensarlo. Supongo que es la suerte de trabajar en la casa donde he trabajado. Atresmedia ha demostrado con su apuesta que no pasa nada, que puedes poner a una mujer al frente de tu programa deportivo y no sólo sale adelante sino que, incluso, los datos del EGM han subido. Animo a otras empresas a que apuesten por las mujeres.

P. La confianza en tu caso es doble porque, de lunes a viernes, también presenta los deportes en el *Noticias 2* de Vicente Vallés.

R. Vivo aquí por la tarde y por la noche. La radio deportiva nocturna tiene un gran coste personal, tu vida tiende al caos. Yo no tengo hijos y supongo que eso me hace un poquito más fácil trabajar seis días a la semana en algo que me gusta mucho, pero supone un gran desgaste. Los horarios son bastante incompatibles con llevar una vida normal. Dejas de pasar tiempo con tu familia, con tu pareja, con tus amigas... Es muy difícil conciliar porque también las mujeres que no somos madres tenemos una vida personal que nos exige. Pese a todo, creo que he conseguido un equilibrio para afrontar este reto profesional que me hace tan feliz y con el que no me atrevía ni a soñar cuando era joven.

P. Si antes hablábamos de referentes, ¿cuáles eran los de esa Rocío joven?

R. María Escario y Olga Viza fueron mis dos grandes referentes. Y empecé a soñar con ser periodista escuchando a José Ramón de la Morena. En aquella guerra García-De la Morena, yo era claramente de José Ramón. Mis primeras prácticas en la radio fueron en la Cadena SER y el primer día nos sentó en el estudio y empezó *El Larguero* saludándonos. Todavía recuerdo los nervios que pasé.

P. En aquel momento, De la Morena era una estrella del rock.

R. Sí, sí. Me compré *Los silencios de El Larguero* y me lo empollé, escuché mil veces las cintas que venían con el libro. En realidad, mi referente deportivo ha sido mi padre. Tengo una hermana un poco más joven y a las dos nos encanta el deporte porque hemos visto fútbol en casa toda la vida junto a él. El fútbol siempre ha sido parte de mi vida, era socia del Real Burgos en los años 90, cuando estuvo en Primera División, ganó al Real Madrid y empató un par de veces en el Camp Nou. Mi ídolo era Balint.

P. ¿Ya entonces querías dedicarte al periodismo?

R. Claro, ¿no ves que no me callo? Soy una persona muy extrovertida. Tengo una relación fantástica con mi hermana, pero ella es rubia con ojos azules y todo el mundo se fijaba en ella, así que tuve que desarrollar una simpatía extraordinaria para que la gente me mirara un poco a mí [risas]. Creo que eso me ha traído al periodismo. Cuando estudiaba en Pamplona, estaba en un colegio mayor religioso, alguna misa coincidió con partido de Copa de Europa y me escondía el pinganillo para escucharlo en la iglesia [risas]. Por eso me fastidia tanto que me digan eso de

«¿pero tú eres futbolera?». ¿Has visto que os pregunten eso a algún periodista hombre?

P. No.

R. Pues a nosotras, a todas. ¡Claro que soy futbolera! No envidio nada la vida de los jóvenes y las jóvenes de ahora, pero hay una cosa que sí cambiaría con ellos y es que las niñas ya pueden jugar al fútbol con normalidad. En mi época, en Burgos no había ningún equipo femenino. Soy malísima, pero me hubiera encantado poder tener esa experiencia.

P. Profesionalmente siempre has hecho Deportes.

R. Sí, aunque en algún momento de mi carrera no me importaría hacer otra cosa porque a mí no me interesa sólo esto. Hay muchos ejemplos de periodistas que, precisamente por la capacidad de improvisación que tenemos, han dado el salto de Deportes a otras cosas. Olga Viza, Matías Prats, Vicente Vallés, Manu Sánchez... No descarto dar ese paso algún día.

P. Tu llegada a la tele fue en Real Madrid TV, donde trabajaste diez años. ¿Es defendible periodísticamente un canal de club?

R. Por supuesto, pero sin lugar a dudas. Es una televisión que no engaña a nadie, tienes el escudo del Madrid en pantalla y lo llevas en el micrófono. Es una televisión para madridistas y entendiendo ese contexto, que no es un secreto para nadie, hace lo que se espera que haga. Es una vía de comunicación del Real Madrid hacia sus seguidores y lo que no tiene mucho sentido es que se juzgue desde una perspectiva que no sea madridista.

P. Pero también se usa como arma, lo estamos viendo ahora con los árbitros.

R. Personalmente, yo no haría esos vídeos, pero me parece fenomenal y comprensible que los hagan porque se dirigen a sus aficionados. Todo medio de comunicación genera el contenido que demanda su público, es lo normal. Además, estoy convencida de que esos vídeos no condicionan en nada a un árbitro profesional.

P. Al final, también en los medios convencionales, la información deportiva está siendo devorada por la opinión.

R. Ahora es más difícil hacer periodismo deportivo porque tienes mucho menos acceso a los deportistas. Es una pena para los aficionados, que conocen menos a sus ídolos. Entonces, sin personajes, a veces se va más al lado de la crispación y la polémica. Las tertulias me gustan, pero con buen talante y sentido del humor. En la vida todos sufrimos cosas muy feas y el fútbol ayuda a mucha gente. Siempre se ha dicho que es pan y circo o el opio del pueblo como algo malo, pero a mí esa capacidad de distracción y de escapar de lo negativo me parece una labor fantástica. Las emociones que genera el deporte son muy difíciles de encontrar en la vida. Luego tus problemas siguen ahí, pero ese ratito de felicidad es impagable.

P. Según cogiste *Radioestadio Noche*, estalló el caso Rubiales, que ahora se acaba de resolver. ¿Qué nos ha enseñado sobre el mundo del fútbol y del periodismo deportivo?

R. Que había que aprender a no normalizar actitudes que no son normales. No voy a juzgar cómo lo cubrieron los demás porque cada uno hace lo que puede, lo que sabe y lo que le gusta, pero al final ha habido un juez que ha dictaminado que Rubiales era culpable. Hay mucho debate con el término de si es una agresión sexual, pero eso lo define la ley y punto. Más allá de cómo lo quiera llamar cada uno, lo realmente importante y lo que ha logrado Jennifer Hermoso es que a partir de aquí, el día que un jefe esté eufórico porque le ha ido muy bien a su empresa y le plante un beso en los labios a una subordinada o a una compañera todos tengamos claro que eso es un delito y no es de recibo.

P. ¿Cómo de machista es el periodismo deportivo?

R. Pues como todo... Yo no he sufrido mucho machismo, en general he tenido suerte con la gente que me ha rodeado, pero algún episodio sí he vivido, sería imposible lo contrario, aunque ninguno muy dramático. Yo no soy periodista deportiva mujer, soy periodista deportiva exactamente igual que mis compañeros. A lo mejor hay gente que piensa que he llegado hasta aquí por cuota, eso nos pasa siempre a las mujeres, pero a mí me avala mi trabajo. Cuando Atresmedia apuesta por mí, no apuestan por una mujer sino por Rocío Martínez, periodista con 20 años de carrera. ¿Por qué cuando apuestan por un hombre nadie piensa que es por su género?

P. En muchos casos también lo es: hombres promocionando a hombres.

R. Por eso. Yo soy mujer, soy de Burgos y tengo 47 años. Ser mujer es una de las cosas que me define, pero ni la única ni la más importante. Al menos hoy en día ya no me mandan a fregar, algo hemos avanzado.

P. ¿Antes sí?

R. Alguna vez, pero ese sexismo tan bestia hacia las mujeres que hablamos de fútbol se ha rebajado, aunque sigue habiendo cierto machismo, sobre todo aún recibo comentarios un poco paternalistas en algunas tertulias. En las redes tengo suerte porque no tengo muchos *haters* y, además, esas cosas no me afectan. Agradezco la crítica constructiva y el cariño que mucha gente me muestra, pero a los cafres no les hago ni caso. Cuando llegué a Antena 3, como venía de Real Madrid TV, la gente estuvo buscando en mis redes sociales tuits polémicos, metiéndome con el Atleti o con el Barça, y lo único que pudieron sacar fue una foto mía con una camiseta del Madrid en una entrevista sobre *running* [risas]. Trabajo en Antena 3 y en Onda Cero y jamás olvido que hablo para aficionados de todos los equipos.

P. Ahora que hablas de *running*, te machacas a hacer deporte. ¿Cuánto influye la presión con el físico que sufrís las mujeres en televisión?

MACHISMO
«Al menos no me mandan ya a fregar, hemos avanzado, pero todavía recibo comentarios paternalistas en algunas tertulias»

REAL MADRID TV
«Trabajé allí y es una tele que no engaña a nadie, tiene el escudo en la pantalla. Es para madridistas, no lo oculta y hace lo que se espera que haga»

IMAGEN
«Soy periodista, no modelo, y me trajo aquí mi trayectoria. Es mentira que no puedas estar en la tele sin ser guapa»

R. Principalmente, hago deporte porque me encanta, pero se juzga mucho más el físico de la mujer que el del hombre. Eso es así en la tele y en la calle. Yo soy periodista, no soy modelo y llegué a Antena 3, la cadena más vista de España, con 39 años, no con 25. Es evidente que fue mi trayectoria profesional lo que me trajo aquí. A partir de ahí, me gusta cuidarme porque me hace sentir bien, pero es un peligro que a las mujeres nos valoren tanto por nuestro físico por el efecto que tiene en las chicas jóvenes, quiero decirles que es mentira que no puedas trabajar en la tele si no eres guapa.

P. Pero influye.

R. Sí, pero también es verdad que tú te labras en buena medida tu imagen. Yo me cuido, pero no oculto la edad que tengo y soy una chica bastante normal. Como decía mi madre, soy resultona [risas]. Ni tengo altura ni tengo cuerpo de modelo, ese no es mi trabajo. Si me cuido, es por mí.

P. ¿Qué balance haces de este tiempo al frente de *Radioestadio Noche*?

R. Soy muy feliz, pero pienso mucho en mi padre. Para mí, el gran salto fue la llegada a Antena 3, pero no pude disfrutar mucho del momento porque coincidió con que él se puso enfermo y murió muy poquito después. Tengo la emoción especial de que, aunque fuera desde el hospital, me vio llegar a Antena 3, pero lo que pensé el primer día en la radio fue que mi padre se acostaba todas las noches escuchando la radio deportiva. Todas. Y que ojalá hubiera podido escuchar a su hija presentando un programa así. Eso lo habría hecho perfecto.

EL RUEDO IBÉRICO

CARLOS TORO

Sobre defensas centrales

Los dos mejores, más laureados y prestigiosos equipos de Madrid, que, además, en su denominación, llevan con la cabeza alta por el mundo el nombre de la capital del país. Dos de los más grandes clubes de fútbol del planeta (uno de ellos, el Rey coronado y Dios venerado). Dos de los tres líderes de la actual Liga contribuyen con dos jugadores, uno por cabeza, a la selección española. Únicamente dos de los 27 futbolistas que han manado, en metafórica abundancia hídrica, del pelado cráneo y el frondoso cerebro de **De la Fuente**.

Dos jugadores. Curiosamente, dos defensas centrales. Más curiosamente aún, dos anomalías. Bueno, dos rarezas. El Madrid aporta a un novato (**Asencio**). El Atleti, a un francés (**Le Normand**). Alguien nacido en Francia, queremos decir, que no se nos ofenda nadie en el nombre de la universalidad sin fronteras de la especie humana y la supresión de las segregadoras barreras distintivas de nacionalidades y razas.

A tono con la pluviosidad reinante, llueve sobre mojado. No: diluvia sobre inundado. Es una situación, más que una circunstancia, harto frecuente. Cada vez de modo más expreso, el Madrid y el Atleti ceban sus canteras para la exportación, no para el uso y disfrute propios. Por su parte, el tercer equipo más laureado, prestigioso y demás del (aún) país, que pasea con orgullo por doquier el olímpico nombre de Barcelona, pone dos velas. Una al abierto internacionalismo de *Raphinhas* y *Lewandowskis* y otra a la fértil autarquía de *Rufianes* y *Puigdemon(t)es*. O sea, de *Gavis* y *Lamines*. Estos *nois* juegan con España. Pero no es descartable que Moncloa, luego de los indultos, la supresión de la sedición y la rebaja de la malversación. Luego de la amnistía, la financiación singular y la quita. Luego de la introducción del catalán en el Congreso y la promesa de traspasar la gestión de Cercanías. Luego de la delegación de competencias, aún pendientes de aprobación, de inmigración y control de fronteras, autorice que los deportistas catalanes puedan renunciar a representar a España.

Ramos, con el Monterrey. M. S. / EFE

Los dos defensas centrales con más internacionalidades con España son **Sergio Ramos** (180), un exiliado, y **Gerard Piqué** (102), un jubilado. Ambos se han visto envueltos estos días en insólitos y desagradables episodios. El Rayados de Monterrey, el equipo mexicano de Ramos, cayó eliminado en la CONCACHAMPIONS, en la que **Messi** y **Suárez** siguen marcando goles a porrillo, ante el canadiense Vancouver Whitecaps. Es posible que, entre otras razones, porque no jugó en su estadio, ocupado por **Shakira**. Es algo muy de ahora la conversión de estadios de fútbol en salas de conciertos. Así que la colombiana no se fue con la música a otra parte, sino el balón, al que lo echaron de casa.

Casi simultáneamente, por estos *pagos*, valga la polisemia, Piqué, su denostado y puesto en solfa ex, declaraba ante la juez(a) **Delia Rodrigo** por el asunto de las comisiones de la Supercopa hispano-arábiga. **Geri**, un replicante procedente del planeta Kosmos, ha visto cosas que no creeríamos. Ha visto arder naves más allá de Riad. Humanizado por las circunstancias, se emocionó hasta el llanto. También sus lágrimas, como las de todos nosotros, se perderán en la lluvia.

Eric Vargas, capitán del Volregà, celebra un gol en un partido de la OK Liga, esta temporada. CLUB PATI VOLTREGÀ

OTRA HISTORIA

«Me desenganchó los pómulos»

HOCKEY. Eric Vargas sufrió un bolazo en la cara en la OK Liga en enero y aún se recupera / «Se me puso la cara lila, toda hinchada»

JAVIER SÁNCHEZ

«Cuando recibí el golpe, no me enteré. De repente, me encontré en el suelo y, al levantarme, me di cuenta de que tenía la cara dormida, una sensación muy rara. Pero realmente no sentía un dolor extremo. Pensaba que no era grave, ni tan siquiera me mareé, salí por mi propio pie. Estaba en *shock*. Cuando llegué al hospital de la Vall d'Hebrón ya me vino».

El pasado 26 de enero, Eric Vargas jugaba un partido más, uno como otro cualquiera. Capitán del Voltregà de la OK Liga, la primera división española de hockey patines, se enfrentaba al Igualada y todo iba sobre ruedas, con 0-2 a su favor en el marcador, cuando le sobrevino la mala suerte. A falta de 6:57 minutos para el descanso, un rival, Guillem Llorens, de 19 años, le pegó una tarascada a la bola con tanta fuerza y tan poco control que acabó en la cara de Vargas. En todo el pómulo derecho. ¡Pam! El impacto silenció al público del pabellón de Les Comes en Igualada, pero la rápida reacción del afectado, que se marchó por su propio pie, tranquilizó a los presentes. No sabían que lo peor estaba por llegar. «Se me puso la cara lila, toda hinchada y hubo que esperar a que bajara para la operación. Fue desagradable. El golpe fue tan fuerte que me desenganchó la mandíbula de los pómulos y me arrancó la nariz de cuajo. Estuve cuatro horas y media en el quirófano y me tuvieron que poner cinco placas para arreglarlo todo. Ahora tengo los pómulos y la nariz fijadas por debajo por placas. Por suerte me abrieron por debajo del labio y no me han quedado cicatrices. Si no te lo cuento, no sabes lo que me ha pasado», recuerda Vargas, que también tiene algún diente roto, pero reconoce que «es lo de menos».

Eric Vargas. DAVID RAMÍREZ / ARABA

Desde el bolazo no ha vuelto a comer sólido y ha tardado en recuperar el habla. Pese a todo se reconoce «afortunado» porque un poco más arriba, cerca de la zona cerebral, las consecuencias podían haber sido fatales. «Para lo que fue, mi recuperación ha sido rápida. De hecho ya he comenzado a masticar un poco e incluso a hacer un poco de deporte, por supuesto sin impacto», asegura satisfecho.

Pregunta. ¿Ha hablado con el jugador que chutó ese bolazo?

Respuesta. Sí, sí, me pidió disculpas y yo las acepto, por supuesto. Hay jóvenes que chutan muy fuerte sin saber muy bien hacia dónde. Él sólo la enganchó mal y yo me puse en medio de manera instintiva. Si no llego a estar yo, esa bola sale del pabellón.

A sus 34 años, Vargas meditaba dejar el hockey patines al acabar esta temporada, pero después de lo ocurrido esperará. Quiere retirarse sobre la pista y además el Voltregà, su equipo desde los siete años, anda en apuros. El equipo, que llegó a ganar tres Copas de Europa en 1966, 1975 y 1976, está tonteando con el descenso y no quiere dejarlo en ese mal momento. Aunque necesite una máscara para jugar, volverá a hacerlo en unas semanas, cuando ya se haya recuperado plenamente. Eso sí, de ponerse el casco y la visera, ni hablar.

Como ya pasó hace cinco años con otro bolazo en la cara, en aquella ocasión a Roger Bars, jugador precisamente del Igualada, el debate sobre el uso del casco volvió en las últimas semanas al hockey patines, sin una conclusión clara. La bola pesa 155 gramos y puede alcanzar velocidades de hasta 110 km/h: el riesgo es evidente. En categorías de formación es obligatorio un casco integral, con visera de protección, pero los adultos todavía juegan sin protecciones. «El problema es que no hay material específico del que te puedas fiar. Por ejemplo, los porteros juegan con casco, pero no hay ninguno homologado y a veces tienen que usar precinto para que no se abra. Hay cascos con viseras de los que utilizan los niños que se rompen por el medio. En un chute como el que recibí, no creo que que un casco hubiera aguantado», supone Vargas con un importante apoyo fuera de las pistas.

Asesor financiero en el Banco Mediolanum de Vic, su jefe es un compañero en el Voltregà, Jordi Burgaya, y estos días le ha echado una mano con el trabajo. «Tampoco quiero que ahora parezca que el hockey patines es un deporte peligroso. Yo llevaba jugando desde los siete años y hasta ahora nunca me había pasado nada. Estaba a punto de retirarme sin un rasguño», finaliza ya en plena rehabilitación para volver a coger el *stick*, olvidar lo sufrido y poner un buen cierre a su carrera.

AGENDA

17 - 23 MARZO

LUNES 17

CICLISMO. Tour de Taiwán, hasta el 21 de marzo. En Eurosport.

MARTES 18

TENIS. Masters 1000 de Miami, hasta el 30 de marzo. En Movistar.

MIÉRCOLES 19

CICLISMO. Clásicas Milán-Turín y Nokere-Koerse. En Eurosport.

JUEVES 20

FÚTBOL. Nations League. Cuartos de final, ida. Países Bajos-España (20.45 horas). En TVE. A las 20.45 horas: Italia-Alemania, Croacia-Francia y Dinamarca-Portugal. En Movistar.

BALONCESTO. Euroliga. Baskonia-Bayern (20.30 horas). Real Madrid-Lyon (20.45 horas). En Movistar.

VIERNES 21

BALONCESTO. Euroliga. Barcelona-Zalgiris (20.30 horas). En Movistar.

ATLETISMO. Mundial de pista cubierta, en Nankin (China), hasta el día 23. En TVE.

SÁBADO 22

CICLISMO. Clásica Milán-San Remo. En Eurosport.

BALONCESTO. Liga Endesa. Girona-Gran Canaria (18.00 horas). Valencia-Coruña (18.00 horas). Baskonia-Manresa (20.45 horas). Breogán-Ucam Murcia (20.45 horas). En Movistar.

FÓRMULA 1. Entrenamientos y carrera al sprint del G. P. de Shanghai. En Dazn.

ESQUÍ. Copa del Mundo. Descenso femenino y masculino, en Sun Valley. En Eurosport.

DOMINGO 23

FÚTBOL. Nations League. Cuartos de final, vuelta. España-Países Bajos (20.45 horas). En TVE. A las 20.45 horas: Alemania-Italia, Francia-Croacia y Portugal-Dinamarca. En Movistar.

BALONCESTO. Liga Endesa. Lleida-Joventut (12.30). Tenerife-Andorra (13.00). Barcelona-Zaragoza (17.00 horas). Bilbao-Granada (17.00 h.). Unicaja-Real Madrid (18.30 horas). En Movistar.

FÓRMULA 1. G. P. de Shanghai (8.00 horas). En Dazn.

ESQUÍ. Copa del Mundo. Supergigante femenino y masculino, en Sun Valley. En Eurosport.

SUCESOS. La Policía inspecciona el colegio del cura Marcelino y solicita las grabaciones de las cámaras para verificar si entraba con las niñas en un baño para cometer las violaciones / PÁGINA 5

Operarios trabajan en el vestíbulo de la futura estación de Madrid Río. CAM

METRO PROLONGACIÓN

El desafío de las obras bajo la lluvia

El crudo invierno complica las labores en la Línea 11, en plena creación de las estaciones de Comillas y Madrid Río

DANIEL SOMOLINOS

PROLONGACIÓN LA L11, HASTA EL AEROPUERTO

Del Rin al Manzanares para estirar el Metro

La tuneladora Mayrit llegará desde Alemania para acelerar las labores de perforación

DANIEL SOMOLINOS MADRID

Las incesantes lluvias que desde hace más de una semana riegan la capital dificultan, pero no detienen, el inexorable avance de las obras de prolongación de la Línea 11. Éste es el proyecto más importante de la Comunidad de Madrid relacionado con el Transporte Público: pasará de ser el trazado más corto del suburbano a uno de los más largos –con 33 kilómetros de longitud– conectando en un futuro no tan lejano el sur con el norte de la capital.

Por el momento sólo se ha adjudicado el primer tramo, de 6,6 kilómetros, que es lo que separa las estaciones de Plaza Elíptica y Conde de Casal. Entre ambas, además, se construirán dos nuevas paradas, la de Comillas y la de Madrid Río.

Esta última estará ubicada a la altura del número 49 del Paseo de las Yeserías. Actualmente sólo es una explanada llena de barro y montones de tierra en la que decenas de operarios con chalecos amarillos y maquinaria pesada de excavación otorgan algo de vida día tras día.

Tras bajar unas angostas escaleras, este diario comprueba de primera mano cómo avanzan las obras a unos 20 metros de profundidad, en lo que será el futuro vestíbulo de la estación de Madrid Río.

«En todas las actuaciones de esta envergadura, con mucho trabajo en superficie, la lluvia nos afecta especialmente ya que nos hace reducir el rendimiento. Lo que estamos viviendo estos días no son chubascos dañinos, pero sí muy duraderos y constantes. Esto ha provocado que el terreno se colmate y se genere escorrentía (agua que discurre por un terreno). Así no podemos excavar porque el barro se quedaría adherido a nuestras máquinas y se atorarían. Tenemos que esperar a que se seque y, mientras, realizar otras actividades», explica Miguel Núñez, director general de Infraestructuras de la Comunidad de Madrid.

Para este ingeniero de Caminos, con la prolongación de la Línea 11 se busca alcanzar tres objetivos principales. El primero es «descongestionar» la Línea 6, «altamente saturada». Si la red del suburbano cerró 2024 con 715 millones de viajeros (Madrid-Barajas mueve anualmente 70 millones, un 120% menos), la ruta circular acaparó casi el 17% del total.

«En hora punta tiene entre 2,5 y tres pasajeros por metro cuadrado. Su tramo más concurrido es el que discurre entre Plaza Elíptica y Avenida de América. Es fundamental aliviarlo», expone Núñez.

Como segundo propósito, la Línea 11 quiere conectar los principales nodos de transporte de Madrid, de Atocha a Barajas; y, como tercera finalidad, «ser una alternativa de movilidad para los proyectos urbanísticos del sureste, que albergarán más de 120.000 viviendas (que se traduce entre 300.000 y 350.000 ciudadanos)».

Para acelerar los tiempos de este proyecto, sobre todo en lo tocante a los trabajos de perforación, se está construyendo en Alemania la tuneladora Mayrit, una herramienta a medida que se encargará de excavar los 5,2 kilómetros que hay entre la futura estación de Comillas y conde de Casal. Si el método tradicional (pico y pala) permite avanzar 40 metros al mes, esta máquina posibilitará trabajar 500 metros mensuales.

Mayrit estará lista en junio. Tras probarla, también en el país germano, será desmontada para traerla a España. «Se hará mediante contenedores a través del Rin y terminará llegando a un puerto aún sin definir, probablemente Bilbao o Sagunto. De ahí viajará hasta Madrid en trenes y camiones, y procederemos a su montaje que nos llevará tres meses», apunta Núñez.

Por el momento, las futuras estaciones de Comillas y Madrid Río están «muy avanzadas». Pero como la Línea 11 tendrá conexión con otras tres paradas (Palos de la Frontera, Atocha y Conde de Casal), las obras se han tenido que dividir. «Operar en zonas urbanas muy consolidadas hace que los trabajos sean mucho más complejos», revela el director de Infraestructuras, quien calcula que este nuevo tramo esté operativo entre 2027 y 2028.

Las labores de excavación depararon un hallazgo muy interesante en este enclave de Madrid Río. El tiempo y toneladas de tierra habían sepultado la estructura y las maderas originales del antiguo Real Canal de Manzanares, una construcción artificial que iba en paralelo al río. Ubicado en el antiguo paseo del Cristo de las Injurias, renombrado en la actualidad Paseo de las Yeserías, este canal fue construido en el siglo XVIII durante el reinado de Carlos III. Su sueño era unir, de forma fluvial, la capital con Aranjuez para, una vez llegasen al Tajo, que éste fuera navegable hasta Lisboa. Así Madrid tendría una salida al mar.

Pero aquellos anhelos se acabaron quedando a medias. Levantaron un tramo desde Puerta de Toledo hacia el sur ya que fue en la zo-

EL PROYECTO, EN CIFRAS

21
PARADAS.
La ampliación de la Línea 11 de Metro tendrá más de 33 kilómetros y una veintena de paradas, uniendo Cuatro Vientos y Valdebebas.

514
MILLONES DE EUROS.
Este futuro trazado contempla una inversión de 514 millones de euros.

32.000
TONELADAS DE ACERO.
En la creación de este primer tramo se van a utilizar más de 210.000 m3 de hormigón y 32.000 toneladas de acero, lo que cuadruplica el peso de la estructura de la Torre Eiffel.

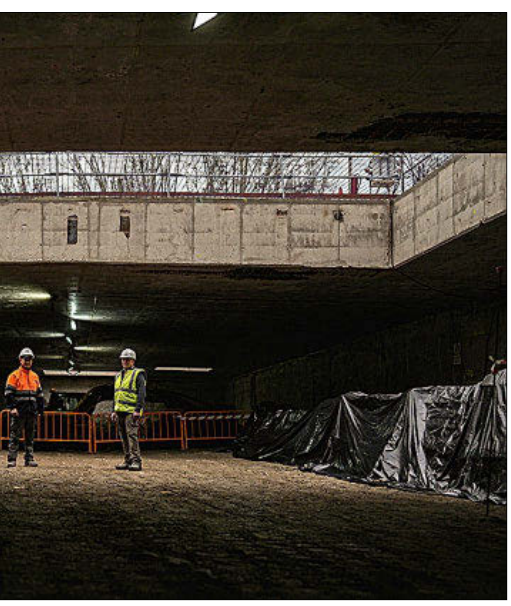

Instantáneas de trabajadores construyendo lo que será la futura estación de Madrid Río. CAM

na de Pirámides donde comenzaron a edificarse las primeras fábricas. «Este canal les servía como medio de transporte de materiales. Los colocaban en barcazas que eran a su vez tiradas por animales. De ahí que nos estemos encontrando desde restos de bueyes a caballos ya que los tiraban ahí cuando morían. Estos hallazgos nos vienen muy bien porque podemos hacer estudios sobre enfermedades y padecimientos de estos pobrecillos», detalla Esther Andreu, arqueóloga de la obra.

EL ANTIGUO REAL CANAL

El canal estuvo operativo algo más de un siglo, hasta finales del XIX, que es cuando los ferrocarriles comenzaron a asentarse. «Podíamos intuir que estaba en esta zona, lo que ha sido una sorpresa es que apareciera justo en el centro de lo que será la estación de Madrid Río. Como veis, los ingenieros, da igual de qué época, piensan igual», sostiene Andreu.

Las maderas y la infraestructura del antiguo Real Canal de Manzanares, como es lógico, desaparecerán en cuestión de semanas. Pero para que no se pierda todo su rastro, la arqueóloga asegura que están documentando absolutamente todo lo que van encontrando, así como realizando escáneres láser y montajes en 3D, y liberando el terreno para que las obras sigan su curso.

En la creación de este primer tramo se van a utilizar más de 210.000 m3 de hormigón, que es el equivalente a 84 piscinas olímpicas, y 32.000 toneladas de acero, lo que cuadruplica el peso de la estructura de la Torre Eiffel. Todo un desafío para hacer de Madrid una ciudad más conectada.

Isabel Díaz Ayuso, ayer en Londres, junto a Rocío Albert López-Ibor, consejera de Economía y Hacienda. E. M.

POLÍTICA
VISITA INSTITUCIONAL A LONDRES

Ayuso, ante el gran foro conservador

Cierra hoy su viaje con un discurso en la Conferencia Margaret Thatcher

PABLO PARDO LONDRES
CORRESPONSAL

La presidenta de la comunidad de Madrid, Isabel Díaz-Ayuso, cierra hoy su visita de tres días a Londres con un discurso en la Conferencia Margaret Thatcher, uno de los eventos más relevantes del conservadurismo británico. La Conferencia es organizada todos los años por el Centro de Estudios Políticos (CPS por sus siglas en inglés), un *think tank* cofundado en 1974 por la propia Thatcher. Aunque el centro es independiente, en la práctica es el *think tank* del Partido Conservador británico. La invitación a Ayuso tiene simbolismo por lo que significa por el lado de los *tories* (el nombre que reciben los conservadores), que están teniendo que tender puentes con los partidos de centro-derecha europeos

El título de la Conferencia de este año es Rehacer el Conservadurismo, y se centra en cómo recuperar el atractivo «del libre mercado, impuestos bajos y un Estado pequeño» en un país, Gran Bretaña, en el que los *tories* — más o menos el equivalente del PP — se encuentran en una difícil posición, relegados a una tercera plaza en las encuestas tras los laboristas (socialdemócratas, en el Gobierno) y los populistas de ultraderecha del Partido de la Reforma.

Precisamente la apertura de los conservadores británicos a sus homólogos del continente, reflejada en la invitación a Ayuso para que hable en la Conferencia, es un cambio en la posición de ese partido desde el *Brexit*.

Ayuso se reunió ayer domingo con representantes de cinco *think tanks*, entre ellos el propio CPS, el Adam Smith Institute, y Britain Remade donde constató que la verdad, la libertad y la vida han de estar siempre «por encima de todo, respetando a la persona y pensando en ella».

«Les fascina saber que con una baja fiscalidad se incentiva»

La conferencia se centrará en recuperar el libre mercado

Durante su intervención, Díaz Ayuso destacó el sistema educativo público Bilingüe y los resultados de la Formación Profesional en la Comunidad de Madrid que ya supera en número de alumnos al Bachillerato, con una inserción laboral del 85% e itinerarios diferentes para que cada persona encuentre su camino.

También volvió a subrayar la política de impuestos bajos que ha supuesto a lo largo de los años «31.000 millones de ahorro para los madrileños, la calidad del transporte público madrileño y su firme defensa del trabajo de autónomos y empresas como principio de libertad».

Sobre ello, indicó la presidenta al asegurar que en Londres «les fascina saber que con una baja fiscalidad que incentiva, que ayuda al autónomo, al emprendedor, a su vez pueden acceder a un sistema sanitario o a una educación en igualdad de oportunidades que no deja a nadie de atrás, que cuida de todos sin perder el carácter popular de Madrid».

El viernes, a su llegada a la capital británica, se vio con directivos de la multinacional farmacéutica GSK, que va a crear un nuevo centro de investigación en Madrid. En la reunión, Ayuso y los directivos de la farmacéutica británica trataron cómo puede el nuevo centro de formación de la Comunidad de Madrid adaptarse a las necesidades de ese sector.

Ayuso también se vio con Javier Oficialdegui, del mayor banco suizo, UBS, y con unos treinta españoles empresarios y profesionales del sector financiero. El sábado mantuvo un encuentro con unos cincuenta simpatizantes de la comunidad española londinense organizado por el PP del Reino Unido en el restaurante Hispania de la City, que es el distrito financiero de la ciudad.

Varias personas intervienen en el simulacro de un ciberataque. E. M.

TECNOLOGÍA MUNICIPIOS DEL SUR DE MADRID

Ciberejercicios avanzados para proteger pueblos

Las pruebas simularán incidentes que pondrán a prueba las aptitudes de los ayuntamientos

DANIEL SOMOLINOS MADRID

La Comunidad de Madrid va a llevar a cabo ciberejercicios avanzados en varios Ayuntamientos del sur de la región con más de 20.000 habitantes para que puedan fortalecer su capacidad de respuesta ante posibles ataques digitales en los servicios locales. Hoy precisamente comienzan la formación en Alcorcón, donde se recreará una simulación de crisis ante un ciberataque que evaluará la capacidad de detección, respuesta y recuperación ante agresiones tecnológicas dirigidas a los servicios esenciales del Consistorio.

«Este entrenamiento, impulsada por la Consejería de Digitalización, se enmarca dentro de la Estrategia para mejorar la ciberresiliencia de las administraciones locales, asegurando que los equipos municipales cuenten con protocolos eficaces y herramientas avanzadas para enfrentarse a ciberamenazas cada vez más sofisticadas y también disponer de canales de coordinación con la Agencia de Ciberseguridad de la región», tal y como señala el consejero de esta área, Miguel López-Valverde.

El ciberejercicio, de tres horas de duración, simulará una serie de incidentes que pondrán a prueba las aptitudes del Consistorio de Alcorcón frente a ataques contra sus sistemas tecnológicos críticos. Se atacará a un único sistema y se analizarán las acciones de respuesta que tendrá que realizar cada gestor.

Durante la sesión, los participantes, entre los que se encontrarán concejales, empleados municipales y proveedores de mantenimiento, deberán gestionar amenazas como el secuestro de sistemas mediante *ransomware*, el acceso no autorizado a información sensible o la interrupción de servicios públicos. La dinámica del ejercicio combinará sesiones teóricas con simulaciones prácticas en tiempo real, que permitirán evaluar la capacidad de detección, análisis y mitigación de incidentes.

Comienzan justo hoy en Alcorcón recreando un ciberataque

«Son protocolos de ayuda», explica el consejero López-Valverde

El objetivo es depurar la preparación de los equipos locales en situaciones de crisis digital para que puedan mantener operativos y protegidos sus servicios esenciales, como son la gestión de los expedientes, de multas y la recaudación de impuestos, entre otros.

El ciberejercicio, que reunirá a equipos municipales de diferentes áreas clave junto con expertos en ciberseguridad, evaluará la capacidad de respuesta del Ayuntamiento ante una crisis digital. La diversidad de perfiles implicados permitirá analizar el impacto de un ciberataque desde distintas perspectivas, asegurando una respuesta integral y coordinada ante incidentes que puedan comprometer la prestación de servicios esenciales a la ciudadanía.

El pasado mes de enero, la Agencia de Ciberseguridad ya reunió a 23 Consistorios de menos de 20.000 habitantes donde les explicó en qué consiste una gestión de crisis y cómo pueden combatirla.

Asimismo, desde la Comunidad de Madrid sostienen que están reforzando el acceso de los ciudadanos a los servicios sociales a través de la digitalización, con iniciativas como la Historia Social Única (HSU) o la Teleasistencia avanzada, que dotan a la Administración de una información más completa sobre los usuarios y ofrecen a los profesionales las herramientas necesarias para prestar la mejor atención. Algo «clave para romper barreras geográficas y físicas, y muy importante también para aquellos casos de personas mayores o residentes en zonas rurales».

TRANSPORTES INNOVACIÓN

El tiempo de espera del bus, ya en Google Maps

Los viajeros de la EMT dispondrán ahora en tiempo real de la posición de los vehículos

P. V. MADRID

Madrid cuenta, por primera vez, con la información de un medio de transporte público en tiempo real integrada en Google Maps. La Empresa Municipal de Transportes de Madrid (EMT) envía a partir de ahora la posición de sus vehículos en tiempo real a través del estándar GTFS-RT con el objetivo de seguir avanzado en la digitalización del transporte público madrileño.

La funcionalidad permite que los usuarios que quieran realizar un trayecto en transporte público puedan ver la ubicación de los autobuses en tiempo real sobre el mapa, así como el tiempo estimado de llegada en su zona de influencia. La información está disponible para todas las líneas de la red de la empresa municipal.

Hasta ahora, Google Maps contaba con la información de líneas de forma estática que se alimentaba diariamente para realizar la función de planificación de viajes en su herramienta. Ahora, la implementación del estándar RT, *Real Time*, implica el suministro constante acerca de la situación real y ubicación de toda la flota que, combinada con la información estándar y con el cálculo de su algoritmo, permite predecir el tiempo de llegada del autobús a la parada.

Con este avance, EMT da un paso más en la colaboración que inició con Google en 2009 y se adelanta a las exigencias normativas europeas de datos abiertos convirtiéndose en el primer transporte público de Madrid con información integrada en Google Maps en tiempo real. Con este paso, EMT da un paso adelante a la hora de consolidarse como referente tecnológico en transportes.

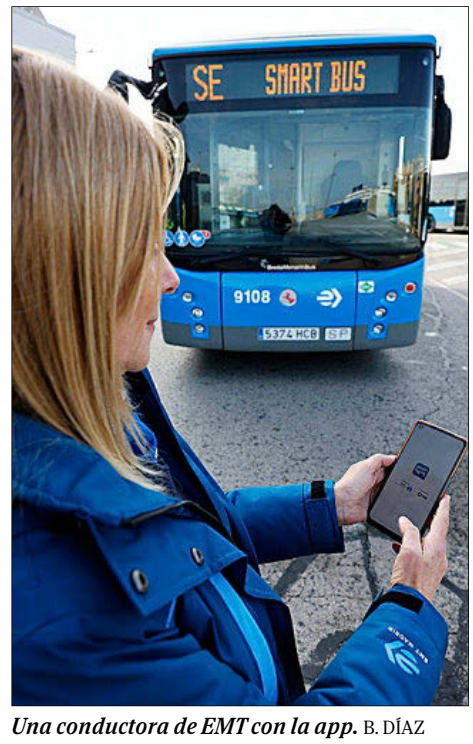

Una conductora de EMT con la app. B. DÍAZ

El Plan Estratégico de EMT, según informa la compañía, persigue consolidar a la empresa municipal madrileña como un referente en la movilidad sostenible y en la integración de distintos modos de movilidad. El Plan, vigente hasta finales de este año, establece cuatro objetivos corporativos transversales para toda la compañía: la descarbonización, la orientación al cliente, la sostenibilidad financiera y la transformación digital. Por tanto, la tecnología y la innovación es uno de los ejes principales de EMT que impulsa la transformación digital de la compañía orientada a ofrecer al cliente sus servicios de forma eficiente, digital y conectada.

EMT Madrid puso en funcionamiento el pasado mes de diciembre el primer servicio de autobús a demanda que presta un recorrido dinámico en el área noroeste de Madrid, concretamente en el distrito de Fuencarral-El Pardo, para los barrios del Pilar, Arroyo del Fresno, Mirasierra, Montecarmelo y Tres Olivos. La puesta en marcha de este recorrido dinámico y flexible ha supuesto complementar la oferta de transporte público actual en la zona, ofreciendo, además, una importante conexión con las estaciones de Cercanías de Fuencarral y Pitis, así como con el Centro Comercial La Vaguada.

El recorrido perimetral de este autobús a demanda ha sido concebido como una ruta flexible, adaptándose en cada viaje a las reservas realizadas previamente por todos los usuarios a través de una aplicación de tecnología innovadora.

La reserva del viaje se realiza previamente indicando la hora de salida o bien estableciendo la hora de llegada a destino deseada, pudiéndose reservar, incluso, hasta 24 horas antes indicando el punto de recogida y el lugar de destino.

SEIS HERIDOS EN UN DOBLE ACCIDENTE EN LA M-45

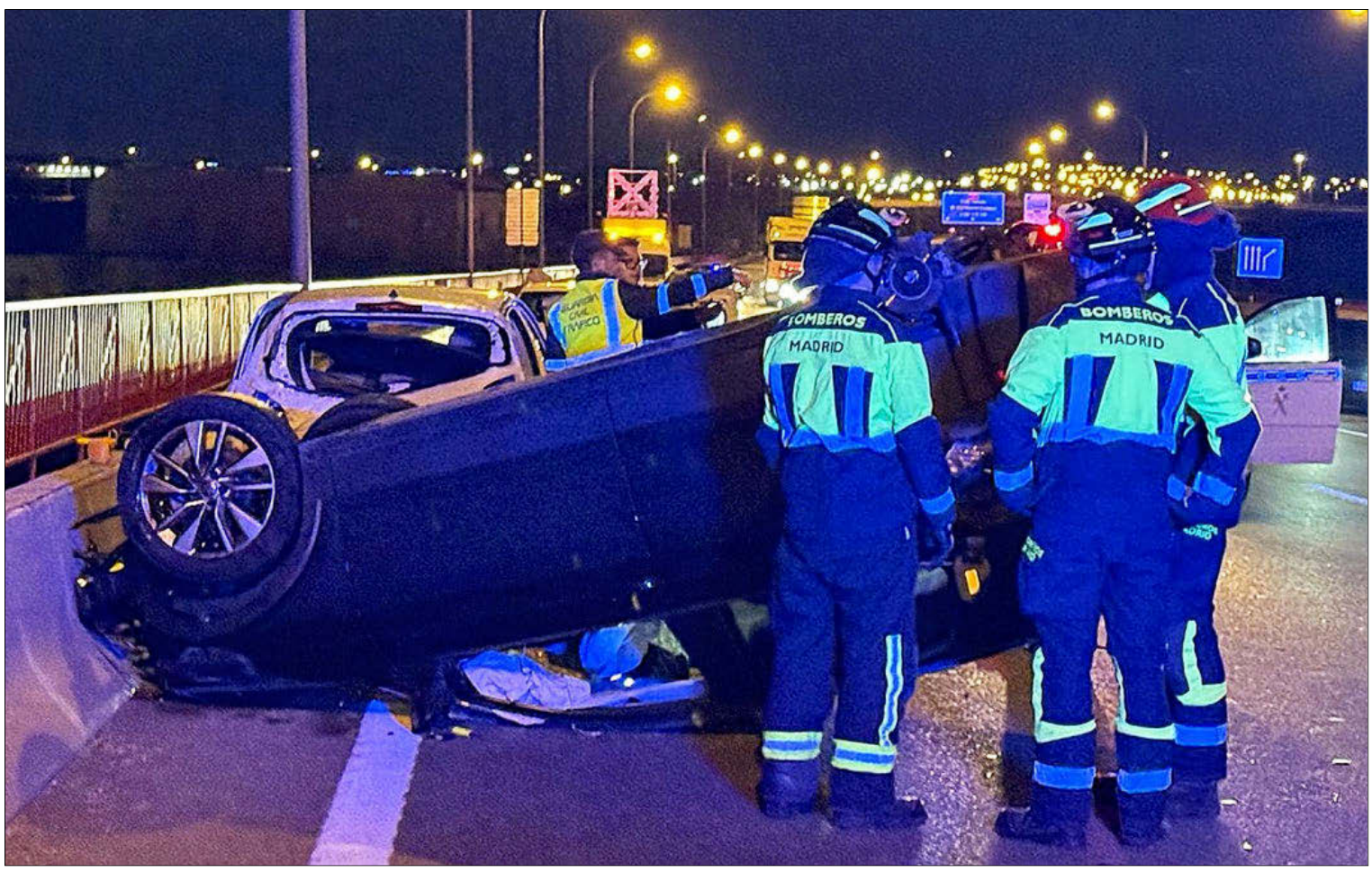

Seis personas resultaron heridas leves el pasado sábado por la noche tras producirse un doble accidente con cuatro vehículos implicados en el kilómetro 11 de la M-45 (a la altura de Perales del Río) pasadas las 23.00 horas, según Emergencias Madrid. En el siniestro se vieron involucrados varios vehículos tras un primer alcance y un vuelco y posteriormente se produjo una segunda colisión. Samur-Protección Civil trasladó a los heridos a los hospitales 12 de Octubre, Ramón y Cajal y al Marañón. El Cuerpo de Bomberos de Madrid rescató a uno de los ocupantes que quedó atrapado en el vehículo volcado y se encargó de asegurar los vehículos. FOTO: EMERGENCIAS

SUCESOS PRESUNTAS VIOLACIONES A NIÑAS

La Policía pide las grabaciones del colegio

Podrían confirmar que el padre Marcelino entraba a solas en los baños con las menores

ESTEBAN URREIZTIETA
LUIS F. DURÁN MADRID

La Policía Nacional acudió el pasado viernes 7 de marzo al colegio religioso El Encinar de La Moraleja, en (Madrid) tras la detención del cura Marcelino, de 57 años, acusado de agredir sexualmente a cinco menores de seis años en los baños y en un cuarto secreto del recinto. Los agentes inspeccionaron los enclaves donde las menores relataron que se produjeron las presuntas violaciones por parte del padre Marcelino. El sacerdote era el encargado de las clases de catequesis y de las comuniones, además de vigilar el recreo y el comedor y dar apoyo en religión en el colegio. Desde 2022 y había sido durante años secretario personal de Marcial Maciel –fundador de la congregación religiosa de los Legionarios de Cristo–, que también fue acusado de cometer abusos sexuales por varios miembros de la congregación y estudiantes.

La subdirectora de familia del colegio y el gerente administrativo recibieron a los agentes y les acompañaron por un recorrido por el centro para comprobar dónde se encontraban el patio de arriba, el patio de abajo y los baños a los que se refieren las menores. En los cursos inferiores de primaria en este centro los alumnos están separados por sexos y no comparten aulas.

El centro preservó las filmaciones de las cámaras desde el 7 de marzo

El cura ya fue reprendido por quedarse a solas con las niñas

En el patio superior del centro, donde salen a diario al recreo las alumnas de 10.20 a 10.50, se encuentran los baños exclusivos de niñas, muy cerca de una imagen de la Virgen María a la que también mencionan constantemente las víctimas en sus declaraciones. Es en este punto donde las niñas explicaron que el padre las conducía en grupos de tres hasta ese aseo. Si alguna se resistía, las llegaba a empujar, según consta en el atestado policial tras la declaración de las menores a sus padres. En estos servicios el cura Marcelino es acusado de indicar a las niñas que se bajasen los pantalones y meterles la mano por dentro de las braguitas. También las víctimas indicaron que el padre Marcelino las llevaba a una parte secreta del mismo patio para «hacerles cosquillas y darles regalos».

El profesor detenido durante una clase. E. M.

Durante la revisión del centro, también acudieron al patio inferior, donde existe un baño reservado para alumnos masculinos. A lo largo del recorrido, los agentes pudieron comprobar que existían múltiples cámaras de seguridad, algunas de ellas cerca de la entrada de los baños de las niñas. Los responsables del colegio se comprometieron a preservar todas las imágenes anteriores al día 6 de marzo. Además, se pusieron en contacto con la empresa de seguridad que les comunicó que paralizaba las grabaciones de las cámaras desde ese momento para poder guardar las realizadas días antes. El grupo de la UFAM de la Policía Nacional ya ha remitido un oficio para pedir las grabaciones. Se ignora desde cuándo se mantienen las filmaciones en el sistema.

El padre Marcelino ya fue reprendido por la dirección por quedarse solo con las menores, algo que va en contra del propio reglamento del colegio. El padre de una de las menores ha señalado que en su día se tenía que haber verificado por las cámaras de seguridad si tenía alguna conducta anómala.

Otra de las pequeñas narró a sus progenitores que le decían al padre que no le gustaba lo que hacía, «pero le daba igual». Las niñas también han explicado que el padre Marcelino les regalaba cintas y caramelos y les pintaba caritas en los dedos de las manos.

El pasado 10 de marzo, el director del colegio, Jesús Delgado, se reunió con familias y profesores y admitió que fue un error mantener en el cargo al padre Marcelino.

SÉ UN HÉROE ANÓNIMO
CRÉATE UN HÁBITO SOCIAL
DONAR SANGRE
•
SALVAR VIDAS
Cruz Roja Española
Centro de Transfusión

Buscamos chófer de alta dirección con plena disponibilidad horaria y para desplazamientos.
Experiencia demostrable.
Carnet de conducir mínimo C. Alta remuneración (**60.000€**). Interesados enviar CV a:
seleccionmadridcapital@gmail.com

Se necesita
Ordenanza-Camarero cualificado para importante empresa del Sector Asegurador. Imprescindible: experiencia mínima de 5 años en servicios de alto standing, disponibilidad horaria, certificado de manipulador de alimentos y residencia en Madrid. Salario a determinar. Interesados enviar curriculum a
seleccionmadridcapital@gmail.com

GASTRONOMÍA
RESTAURANTES

El boom de la tortilla: del clasicismo a la vanguardia

La reina de los bares vive un momento de explosión en Madrid, con las mejores barras compitiendo por ofrecer sus versiones

MARÍA CANALES MADRID

Es uno de los platos más consumidos en España y de los más añorados cuando se vive en el extranjero, ya sea para desayunar, tomar en el aperitivo, en la comida o para cenar. La tortilla de patatas, con o sin cebolla, con más ingredientes añadidos, poco hecha o más cuajada, en pincho o como plato principal, siempre encaja en cualquier momento del día. El pasado 9 de marzo celebró su día, pero en Madrid es la reina de los bares todo el año.

▶**LA TORTILLA CASTIZA.** Arrancamos este recorrido en el local del Rastro madrileño que acaba de ganar el concurso de la mejor tortilla de patatas de la Comunidad de Madrid 2025, organizado por la Asociación de Cocineros y Reposteros de Madrid (ACYRE Madrid). El cocinero Simón García es el artífice de este plato que presume de hacer como en casa, de manera artesanal y friendo la patata en aceite de orujo de oliva, «que es más suave y acepta temperaturas más altas», para posteriormente cuajarla con aceite de oliva virgen extra de Madrid. El resultado, una tortilla de premio jugosa, cremosa y sabrosa.
Ribera de Curtidores, 26. Desde 11,95€

▶**PLADEMUNT.** Siguiendo con las galardonadas este año, la de Iván Plademunt consiguió el segundo puesto del concurso de Mejores Tortillas de Patata con su plato elaborado con dos texturas de patata: una crujiente y otra cremosa, que luego cuaja con más yemas que claras (de huevos de gallinas ecológicas y libres) para conseguir un sabor más intenso. Se puede disfrutar en el restaurante (la hacen al momento) y para llevar.
Francisco Díaz, 1 (Alcalá). Desde 7€.

▶**LA MARTINUCA.** La marca española fundada en honor a la abuela de uno de sus socios en 2021 ha conseguido revolucionar el mercado de la tortilla española a domicilio en nuestro país. Vende una media de 500 al día, la mayoría de cebolla, elaboradas como las hacía la abuela Martina: «finas, sabrosas y yemosas». La marca cuenta ya con un total de siete variedades: la paisana, la de pimiento verde, la de butifarra de Perol («un guiño a Cataluña»), la de sobrasada (una de las de mayor éxito) y las tres titulares (con cebolla, sin y con cebolla confitada). Además, dependiendo de la temporada, añaden otras con otros sabores.
El Mercado de San Leopoldo y Barquillo, 11. Desde 13,90€

▶**JUANA LA LOCA.** El emblemático restaurante y bar de pinchos cambia de ubicación, pero no de carta, que mantiene igual con algunos añadidos. En ella sigue como estrella su jugosa tapa de tortilla de patata con cebolla confitada, una de sus especialidades y gran reclamo. Tras haberse consolidado en el barrio de La Latina, la marca inicia una nueva etapa en pleno barrio de Salamanca con el mismo equipo en cocina. ¿El secreto de su emblemático plato? Tradición española con toques gourmet. La patata y la cebolla se hacen a fuego lento durante dos horas y media con una mezcla de aceites y especias orgánicas para lograr una textura cremosa en el interior y un aroma inconfundible. La tortilla se sirve a temperatura ambiente.
Recoletos, 10. Desde 5€.

▶**TATEL.** Para los que quieran una tortilla de patata más innovadora, el exclusivo restaurante, que cuenta entre sus socios a Rafael Nadal y Cristiano Ronaldo, cuenta en su carta con la tortilla clásica trufada, que también sirve en las otras sedes de la marca en Ibiza, Dubái y Valencia. Con ingredientes de calidad, la clave del éxito es el resultado de estar poco cuajada y ser volteada al aire con maestría. Contiene un intenso aroma a trufa y está rellena de una espuma de patata.
Pº de la Castellana, 36. Desde 22€

▶**CAIÑO.** Lugar consagrado al disfrute del vino, qué mejor plan que hacerlo acompañado de un pincho de tortilla. Entre sus hits de tapas esta La Repolla, una tortilla de patata muy poco cuajada con repollo que es una delicia.
Ibiza, 35. Desde 12€

▶**TABERNA PEDRAZA.** Su tortilla estilo Betanzos es una de más aclamadas de la capital. Receta de Carmen Carro (propietaria del restaurante junto a su pareja Santiago Pedraza), que aprendió en el mesón O'Pote (Betanzos), famoso por sus tortillas, se ha convertido en un emblema de la casa. Para elaborarla sólo utilizan huevos de gallinas jóvenes de corral con un peso exacto. La sirven entera y es una opción idal para compartir.
Recoletos, 4. Desde 19€

▶**GARELOS.** Es otro clásico para ir a comer tortilla de patata. La especialidad de esta taberna gallega, que cuenta ya con tres espacios en Madrid (y el sello Bib Gourmand de la guía Michelin) es la de estilo Betanzos, es decir, poco cuajada. La sirven en dos tamaños, pequeña (12 euros) y grande (16,50 euros).
Alcalá, 12; Blanca de Navarra, 6 y El Españoleto, 11

▶**COLÓSIMO.** El pincho de tortilla del local de los hermanos Ricardo y Mané Romero lleva triunfando casi seis años en el Barrio de Salamanca. La tortilla la hacen con patata agria y cebolla confitada en aceite templado, para luego cuajarla durante tan sólo 30 segundos por cada lado, lo que la deja jugosa. Y deliciosa.
Ortega y Gasset, 67. Desde 4€

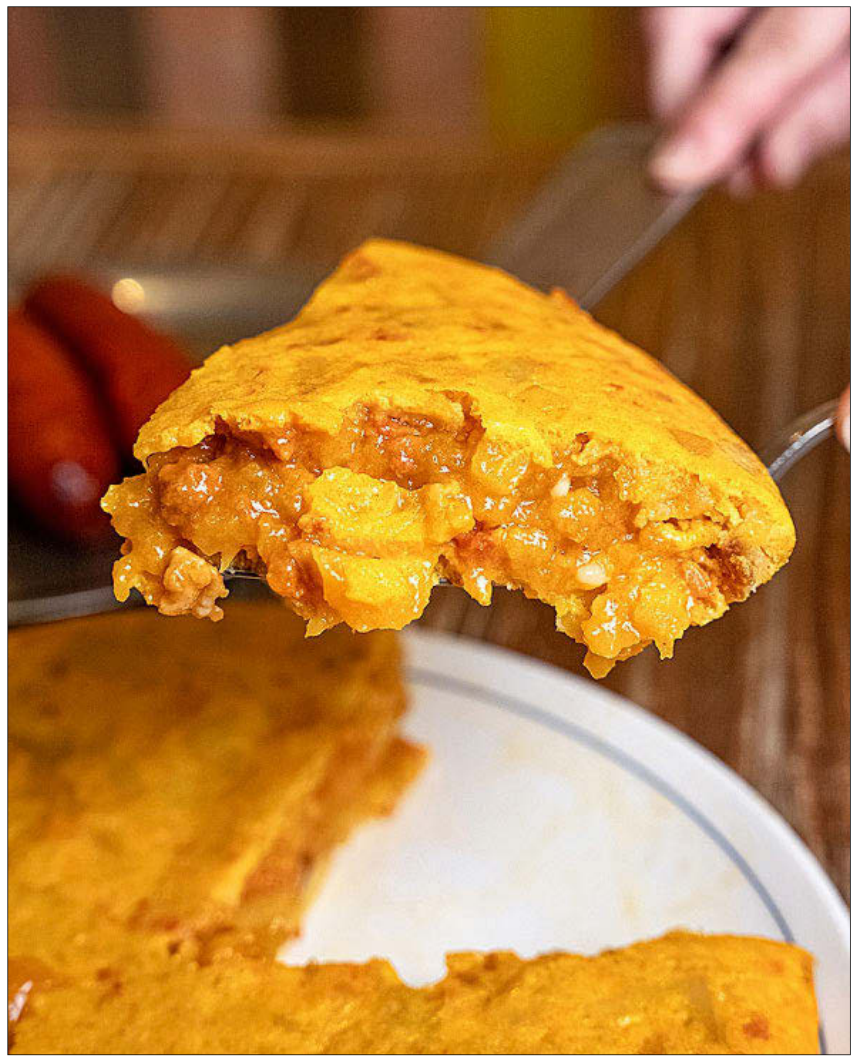

De arriba a abajo, tortillas de La Martinuca, Caiño (izq.), Juana la Loca (dcha.) y Tatel.

CULTURA EN EL TEATRO DE LA ABADÍA

Al rescate del Nobel Harold Pinter, con los recuerdos como arma arrojadiza

La directora y actriz Beatriz Argüello recupera 'Viejos tiempos', adaptada por Pablo Remón

R. DÍAZ MADRID

La estrenó en 1971 la Royal Shakespeare Company bajo la dirección de Peter Hall, pero la obra teatral *Viejos tiempos (Old times)*, que al Nobel de Literatura Harold Pinter (1930-2008) le sirvió para reinventar su escritura, aún continúa vigente. Pese a que en España sólo se ha representado en el Teatro Español, por Ricardo Moya en el 2012. Pero bien resuena todavía ese «hay cosas que uno recuerda aunque nunca hayan ocurrido. Hay cosas que recuerdo, que a lo mejor nunca pasaron, pero, como las recuerdo, en realidad ocurren», que es una de las frases que sintetiza este clásico moderno del británico, sobre esa costumbre humana de recurrir a la memoria, nebulosa o no, como arma retorcida contra el presente.

Un motivo meritorio, así, para la recuperación de este poético y enigmático texto, como la directora y experimentada actriz Beatriz Argüello consuma en el Teatro de La Abadía, hasta el próximo 13 de abril. Allí donde fue cantera y la protagonista del primer estreno de este centro de creación escénica, que cumple 30 años y al que regresa invitada por Juan Mayorga, ya con otros montajes en su cartera de hacedora escénica, como *Valor, agravio y mujer* o *El caballero encantado*. En esta ocasión, es escoltada por la interpretación de Ernesto Alterio, Marta Belenguer y Mélida Molina, y con la traducción y adaptación de Pablo Remón, elegido, quizá, porque no podía haber otro dramaturgo más apto. «Pinter es la razón por la que escribo teatro», confiesa, y añade: «*Viejos tiempos* me ha acompañado desde la primera vez que la leí, hace muchos años, y me siento muy honrado de sumergirme en este mundo cargado de melancolía y secretos».

Alterio, Belenguer y Molina, en la obra. L. R.

Una disección sobre una relación triangular, después de que la visita de una antigua amiga de la infancia, Anna, trastoque al matrimonio de Kate y Deeley. La desconfianza, las sospechas y las preocupaciones inundarán el patio de butacas, a partir de las distintas versiones que los tres conservan sobre los recuerdos compartidos. «Luchan por encontrar espacios comunes en los que reconstruir un pasado borroso e inarticulado donde las palabras no tienden puentes, sino que levantan muros apenas comunicables llenos de ferocidad y violencia», remata Argüello.

AGENDA DE LA SEMANA DEL 17 AL 23 DE MARZO

E. M.

La música de Vivaldi en su mejor versión

Hasta el 30 de marzo, la Escuela Superior de Música Reina Sofía, dentro de su ciclo de conciertos para familias *Clásicos Divertidos*, interpretará *Las Cuatro Clown Estaciones de Vivaldi* de la mano de los jóvenes músicos de la institución en el Auditorio Sony. La producción propia, dirigida por Señor Julián y el payaso Pendorcho, celebra el 300 aniversario de la obra del compositor italiano con una versión original y divertida recomendada para los más pequeños de la casa.

Los Pecos, el Thyssen y una carrera friki

M. C. MADRID

La música acapara muchos de los planes a tener en cuenta esta semana. He aquí algunos.

CONCIERTO. Los Pecos

El dúo español que triunfó hace más de cuatro décadas actuará el 23 de marzo en el Movistar Arena. Se trata del segundo concierto de la gira *Dos voces y una historia* que le llevará por numerosas ciudades de España al lo largo de 2025. Los aclamados componentes, Javier y Pedro, se reencuentran con los escenarios y sus fans 20 años después de su última aparición musical. En el *tour* que rinde homenaje a sus 45 años de carrera no faltarán clásicos como *Háblame de ti, Esperanzas, Acordes, Y decir que te quiero, Y te vas, Que no lastimen a tu corazón* o *Madre*, entre otras.

ANIVERSARIO. Café Berlín

Hasta el 30 de marzo, la emblemática sala de Costanilla de los Ángeles, 20 celebra sus 13 años de historia con una programación especial de conciertos con la participación de grandes estrellas del flamenco-jazz y las músicas latinas de raíz, entre otros estilos, que han sido protagonistas de la mítica sala a lo largo de estos años. Russian Red, Javier Colina, Belén López, Josemi Carmona, Mastretta, Bob Sands Big Band, Capullo de Jerez, Mayka Edjole, Bandolero, Martin Bruhn y Cucurucho Valdés, entre muchos otros, actuarán en los más de 40 conciertos.

CARRERA. II Milla Friki

El espacio comercial y de ocio X-Madrid (Oslo, 53, Alcorcón) organiza una jornada benéfica para concienciar contra el acoso escolar. La iniciativa incluye una carrera con un recorrido de una milla (1,66 km) con pequeños obstáculos para esquivar de una manera sencilla y divertida para toda la familia. Será el 23 de marzo en la plaza interior del centro de ocio y el único requisito para participar es ir disfrazado. La inscripción (x-madrid.com) es de 2 euros y la recaudación será donada a la Asociación Madrileña Contra el Acoso Escolar (AMACAE).

ARTE. Noches en el Thyssen

El museo vuelve con su iniciativa más popular, que ofrece a los visitantes la posibilidad de visitar gratis las exposiciones temporales todos los sábados del año, de 21 a 23 horas. La propuesta incluye muestras como las recién inauguradas *Proust y las artes*, de uno de los autores más influyentes del siglo XX, y *Tarek Atoui. At-Triq*, una instalación sonora que presenta las tradiciones musicales rurales del norte de África y del mundo árabe.

GASTRO. Hamburguesa

En sus tres locales (Bernabéu, Vallecas y Majadahonda), Rancho de San África le pone sabor a este invierno de lluvias con su nueva hamburguesa: la Piscis. Una combinación *astral* de doble carne *smash*, mermelada de tomate casera, mayonesa de trufa, huevo frito y su pan brioche especial para amarrar los ingredientes.

COMPRAS. Lux & Co Market

Del 20 al 22 de marzo, en Serrano, 59, tendrá lugar la primera edición de este nuevo mercadillo del lujo, de las creadoras de Pop Up Chic, en que se podrá encontrar las mejores marcas en moda, decoración y gastronomía de firmas españolas. Entre ellas estarán presentes la ropa y los accesorios de MB by Mariandrada y SilkRut Chic Madrid, los bolsos, abrigos y el cashmere de Mimamuni o la confección para bebés de Artesanía Carmina.

GRAN MADRID

granmadrid@elmundo.es

ENTRE GATAS Y GATOS

Las emprendedoras Patricia De Aristegui y Andrea Flores, sobre las máquinas Reformer de Pilates. SERGIO ENRÍQUEZ-NISTAL

PATRICIA DE ARISTEGUI Y ANDREA FLORES Dos amigas llegan al cosmopolita barrio de Justicia con el estudio 'boutique' más internacional

El primer centro para entrenar, recargar tus pilas y mejorar tu inglés

CRISTINA GALAFATE MADRID

No hay duda de que el barrio de Justicia está de moda por su proximidad a Chueca y Malasaña, sus tiendas exclusivas, galerías vanguardistas, restaurantes cosmopolitas y ahora también las últimas tendencias en *fitness*.

Tras realizar un extenso estudio de mercado, dos amigas han querido instalar aquí el centro de entrenamiento y recuperación que ambas anhelaban pero no encontraban. Y, además, hacerlo con clases 100% bilingües en inglés, ofreciendo un servicio único en este epicentro tan internacional.

«Madrid es una capital multicultural, como Londres o Nueva York. Observamos que hay alumnas extranjeras que se sienten muy a gusto, pero también españoles e hispanohablantes que quiere reforzar idiomas», cuentan las emprendedoras Patricia de Aristegui (Madrid, 25 de septiembre de 1990) y Andrea Flores (México, 25 de noviembre de 1988).

El tándem se conoció hace 13 años estudiando un máster de *Management* MiM y, pese a que cada una siguió distintos caminos profesionales, siempre siguieron muy unidas y en contacto. De Aristegui trabajó una larga temporada en moda y belleza en Londres, donde se enganchó al pilates y se certificó como instructora profesional. Por su parte, Flores permaneció en España, formó una familia y desarrolló su carrera corporativa en el IE University: «Compartimos estilos de vida muy saludables, nos encanta el bienestar y cuidarnos», afirma.

Juntas de nuevo y dispuestas a convertirse en empresarias, no querían montar un estudio *boutique* al uso donde la gente entrena y se va. Tampoco un *spa* más donde acudes una sola vez cada mucho tiempo, «sino un lugar donde recargar tus pilas, aprender y relacionarte», explican.

Bautizado como Olimpia, este oasis homenajea con su nombre a la Grecia antigua, cuna de los Juegos Olímpicos y del espíritu atlético. Además, se inspiran en la tradición romana de las termas con un habitáculo de sauna infrarroja y baño de hielo. «Un espacio donde el ejercicio y la recuperación se combinan a diario para crear una experiencia integral de salud y bienestar».

Lo mejor es ver que la gente entra por esa puerta, repite y valida su concepto. «Nuestro sueño tiene un buen *feedback*, salen felices y vuelven a pesar de tener muchas agujetas», desliza De Aristegui, que está dando alrededor de seis clases embarazadísima, demostrando que todo ejercicio se puede adaptar. «Nos parece muy importante que todo el mundo se sienta cómodo y que no haya barreras. Queremos desmontar el estigma de que el Pilates es sólo para mujeres. Tenemos clases enfocadas a las partes del cuerpo que ellos desean trabajar, como el torso y los brazos».

También sesiones de Pilates para corredores, con el objetivo de fortalecer los músculos que se utilizan en el *running*, de modo que se eviten lesiones indeseadas, aseveran. «No hemos inventado nada, nos basamos en prácticas ancestrales que sabemos que funcionan», deslizan las emprendedoras, que enumeran los beneficios y el respaldo del Pilates, desde la mejora de la higiene postural a una mayor conciencia corporal, flexibilidad, fortalecimiento del *core* (abdomen, espalda y pelvis), ayuda a la concentración, coordinación, equilibrio... Al acabar tu clase tienes la posibilidad de recuperar con terapia de contraste frío-calor.

«Esta sauna calienta el cuerpo directamente con ondas infrarrojas, en lugar de aire, por lo que es menos sofocante. Elimina toxinas a través del sudor, mejora la circulación sanguínea, reduce la inflamación y la rigidez, favorece la recuperación muscular, baja los niveles de estrés, mejora la calidad del sueño y beneficia la piel», enumera De Aristegui. Por su parte, instructores de *ice bath* guían y optimizan la experiencia para que las personas tengan una inmersión en agua helada de forma segura y efectiva. «Enseñan la técnica correcta de respiración y el enfoque mental incluyendo *mindfulness*». En sus primeras semanas, ya es un plan de amigas, madre e hija, un regalo de cumpleaños perfecto y hasta una fiesta de despedida de soltera. «Pero si lo implementas en tu día a día, realmente puedes ver resultados increíbles. Como ocurre con la rutina cosmética, no es algo puntual sino la adherencia en comunidad».

ADN. OLIMPIA - THE WELLNESS CIRCUIT ESTÁ EN LA CALLE HORTALEZA, 110 ● PILATES REFORMER ● SAUNA INFRARROJA ● BAÑOS DE AGUA HELADA ● TALLERES DE BIENESTAR

CRISTAL DE BOHEMIA

DAVID LEMA

Tirarse los muertos

Con **Reyes Maroto** en 2025 identificando a **Ayuso** como la asesina de los muertos de covid en las residencias de mayores, recordé a Ayuso en junio de 2020 estampándole a **Isa Serra** que Podemos era peor que el virus. Las fórmulas utilizadas expresan diferentes grados de familiaridad. Podría decirse que son exageradas. Desde la pandemia, la presidenta apenas se cargó a Cs, lo que al final se ha revelado como una medida bastante higiénica para la política. Y Podemos simplemente ha enterrado las ilusiones de algún que otro creyente en la voz del pueblo. Un homicidio prudente. Pero para los amantes de la literalidad –y uno lo es según le convenga–, las frases son gravísimas por el contexto. Sólo en 2020, el covid se llevó en España a 75.000 personas; en las residencias de Madrid, entre 4.000 y 8.000 ancianos. Créanme: es mejor tirar de ironía que tirarse nuestros muertos. Las palabras son menos ingenuas que el humor.

Un poco de hemeroteca:

El 6 de marzo de 2020, el Ministerio de Sanidad de **Salvador Illa** elabora un protocolo para residencias de mayores tras las muertes de varios ancianos.

El 19, dice **Pablo Iglesias**: «Para el Gobierno, es una prioridad absoluta responder a la situación que se está originando en los centros de mayores». Anuncia más pasta y más efectivos: «Ya estamos trabajando para que los equipos lleguen cuanto antes». [En 2021, **Pedro Sánchez**: «Le he reconocido su labor en las residencias».]

Ese mes de marzo, empiezan a rular los protocolos amorales de varias comunidades, entre ellas la de Madrid, que incluían «criterios de exclusión» para la derivación de enfermos que presentaban un «deterioro funcional o cognitivo». Se ordenó, ¡por «error»!, no hospitalizar a ciudadanos que así lo requerían. «Si ha habido criterios técnicos que te dicen que esta persona va a fallecer, que mejor se quede ahí, yo no lo puedo cuestionar ahora en frío», respondió Ayuso en una entrevista a este periódico. El desmantelamiento de la Consejería de Políticas Sociales acabaría con la dimisión de quien dirigía el departamento, **Alberto Reyero**, encargado de las residencias. Escribió un libro: de absolución propia e inculpaciones de terceros. En lo llamado lo peor de la pandemia, se saltó 21 reuniones.

Entre 2019 y 2020 la esperanza de vida cayó en Madrid 2,66 años. La concepción que cada uno tenga de las circunstancias en las que se dejó morir a los ancianos es indiferente. Pero aquello no fue sorpresivo ni improvisado. La nueva normalidad es la antigua: la sangre de las víctimas se disuelve mansa desagüe abajo y a ningún representante público persigue la mala conciencia por no haber hecho todo lo posible para salvar a sus ciudadanos. Peor que el virus.

MUNDO AGRARIO

JAPÓN, EL CLIENTE DEL PORCINO QUE MÁS CRECE El país asiático lidera el repunte de las exportaciones de carne de cerdo de Castilla y León con un 60% más, pero el mejor cliente de la Comunidad es Portugal, que le arrebata el primer puesto a Francia con 46 millones de euros pagados en 2024. La región exportó 233,4M€ en carne de cerdo a todo el planeta el pasado año

EL MUNDO
EL CORREO DE BURGOS
25 AÑOS 1999-2024

Lunes 17 de Marzo de 2025. Número: 9.185. Este periódico se distribuye conjunta e inseparablemente con EL MUNDO DE BURGOS

Las familias de Burgos reafirman su rechazo a los recortes de los horarios escolares

Mientras Eduación sigue sin pronunciarse, Fampa Burgos espera que la decisión no se tome después de publicarse el calendario porque «nos deja sin margen de maniobra para defender al alumnado»

BURGOS

En plena campaña de matriculaciones de cara al próximo curso escolar, la Federación Provincial de Asociaciones de Madres y Padres de enseñanzas no universitarias de Burgos (Fampa) se mantiene «expectante» ante la posibilidad de que la Consejería de Educación revierta la decisión, adoptada hace cuatro años, de reducir el horario lectivo en septiembre. Una hora diaria menos al igual que en junio, tal y como se estableció a partir de 2018. No es la primera vez que las AMPAS, tanto de Burgos como del resto de Castilla y León, piden a la Junta que dé marcha atrás para preservar la conciliación familiar y laboral en los ciclos de Infantil y Primaria. Pág 3

CASTILLA Y LEÓN

Abascal, feliz de haber salido de la Junta: «PP y PSOE son el mismo perro con distinto collar»

VALLADOLID

El líder de Vox se muestra encantado de haber salido de la Junta y de que haya «una verdadera oposición en España», ya que «PP y PSOE son los mismos perros con distinto collar». Págs. 8 y 9

«Nos convertimos en los ojos y el fonendo de todo el hospital»

Urgencias del HUBU afronto siete olas del covid / La primera, marcada por «el miedo y la incertidumbre a lo desconocido», la segunda fue «la mas dura»

BURGOS

Si hay un momento en el que parte del equipo de Urgencias del Hospital Universitario de Burgos (HUBU) se dio cuenta de que lo que venía «era gordo» fue el 6 de marzo. El 27 de febrero llegó el primero. El 4 de marzo un sospechoso que había viajado a Italia. Pero «cuando pensé esto está aquí ya fue el 6 de marzo cuando ingresa una señora, de Burgos, que no había salido de Burgos». Págs. 4 y 5

DEPORTES

Đorđe Simeunović tuvo un papel fundamental en el último tramo del partido. SANTI OTERO

Un Tizona muy superior tumba al Fuenlabrada y se lleva la victoria

Triunfo contundente sobre el Fuenla con un sólido segundo cuarto y un gran cierre de partido hasta alcanzar el 100-80 final en el marcador Páginas 14 y 15

El CD Mirandés se deja escapar el triunfo con dos fallos al final del partido

Ganaba por 0-2 pero dos errores puntuales permitieron al Eldense igualar en el descuento

BURGOS

Al CD Mirandés se le escaparon dos puntos de oro en el Nuevo Pepico Amat. Los de Lisci, que se adelantaron en el minuto 48 y pusieron el 0-2 en el 60, acabaron cometiendo dos fallos que le costaron el triunfo, el primero, en el 62, en una pérdida de balón de Julio Alonso que aprovechaban los locales para recortar diferencias. Y el segundo, ya en el minuto 96, en una falta más que evitable dentro del área de Víctor Parada. No lo dudaba el colegiado, que decretaba penalti. Y Ortuño marcó para el 2-2 final. Pág. 12

MIRANDÉS

El San Pablo suma otra victoria y sale reforzado como líder

Página 13

OPINIÓN

DISTRACCIÓN DE LA MENTE

J.M. CANTERA CUARTANGO

Los estupendos

EL PERIODO de la transición española, época que comienza con la caída del régimen franquista y se desarrolla a lo largo de los años siguientes hasta la consolidación de la democracia, ha marcado profundamente la historia de España. La Ley para la reforma política, la legalización del partido comunista en la Semana Santa de 1977, la elaboración, aprobación y publicación de la Constitución Española, el 23-F y otros acontecimientos posteriores sirvieron de vehículo para la adaptación de nuestro país a modelos democráticos similares a los países de nuestro entorno, si bien, con una organización territorial del Estado que no hace más que provocar estragos en los sufridos ciudadanos. Para prueba un botón. El anuncio del gobierno de transferir las competencias en materia de inmigración y control de fronteras a la Generalitat de Cataluña puede terminar de romper de derecho lo que de hecho es ya casi realidad. El proceso de deconstrucción territorial está llevando a un cambio profundo tal y como se venía entendiendo. Pues bien, durante la transición surgió en el ámbito de la derecha Alianza Popular, formación política que estaría capitaneada por los conocidos con el nombre de los siete magníficos, a la sazón, Manuel Fraga, Licinio de la Fuente, Laureano López Rodó, Federico Silva, Gonzalo Fernández de la Mora, Cruz Martínez Esteruelas y Enrique Thomas de Carranza. Los estupendos no se jalaron un rosco. Primero la UCD de Suárez, con mayorías simples, y después el PSOE de Felipe González, con varias mayorías absolutas, dieron con el traste de la agrupación conservadora. Tuvieron que pasar muchos años hasta que el Partido Popular llegase al poder.

Ahora los estupendos son otros. Sánchez gobierna con Puigdemont. Las imposiciones del expresidente catalán en materia territorial, competencial y económica están siendo determinantes en la gobernación del país. Las Comunidades Autónomas, transformadas en pequeños cuasi estados, están divididas en dos visiones de España. Las que quieren permanecer en el estatus creado por el marco constitucional y las que prefieren avanzar hacia otro sistema político en el que las nacionalidades sean el eje sobre el que se fundamente su razón de ser. A todo esto, hay que añadir el penoso espectáculo que están dando Aldama, Ábalos y Koldo. Estas semanas ha tocado enterarnos por los medios de comunicación de que contrataban en empresas públicas a personas sin seguir los principios básicos de selección habituales en la Administración Pública. Lamentable. ¿Adónde nos dirigimos?

La inmigración frena la despoblación y ha traído vida a la Comunidad

CASTILLA Y LEÓN arranca 2025 con un nuevo récord de población extranjera residente impulsado por la llegada de casi 10.000 nuevos inmigrantes regulares el año pasado, uno más dentro de una tendencia que en los últimos años ha contribuido al crecimiento demográfico de la Comunidad a la par que ha nutrido a los centros de trabajo de una muy demandada mano de obra. El colectivo extranjero en Castilla y León está encabezado por rumanos, búlgaros y marroquíes, con una presencia relevante en sectores estratégicos de la economía autonómica tanto en el ámbito urbano como en el rural. En los últimos años ha sido muy significativa la contribución de la mano de obra de origen extranjero en entornos industrializados como Burgos o Valladolid, pero hay que resaltar su aportación en el medio rural y en las economías provinciales más dependientes del sector primario, la industria transformadora y el sector agroalimentario». La presencia de inmigrantes ha sido clave para cubrir la demanda de empleo en sectores como la automoción, la alimentación y la logística, pero también para contribuir al mantenimiento de servicios básicos en multitud de municipios en áreas como la sanidad, el cuidado de los mayoreso el comercio. En un ámbito muy signifcativo para Castilla y León como es el medio rural en el que la despoblación ha reducido la presencia de trabajadores, la inmigración ha venido a reforzar la actividad en sectores tradicionales como la agricultura y la ganadería. Hoy en día, multitud de explotaciones, empresas agrarias y otros muchos centros de trabajo serían inviables sin la contribución de su personal de origen foráneo. A mayores, cabe resaltar el impacto demográfico de la llegada de esta población procedente de otros países, pero también la inyección de vida nueva que han aportado a pueblos y ciudades. La llegada de población extranjera ha compensado el impacto del envejecimiento y la baja natalidad que han caracterizado a Castilla y León en las últimas décadas, pero esa aportación va más allá del dato numérico ya que hay que destacar el lado humano de un éxodo de personas que han traído niños a nuestros pueblos, que han abierto nuevos negocios, que han dado vida a las calles. Castilla y León es un destino para miles de personas que encuentran oportunidades laborales y una vía para su desarrollo personal y profesional y para ayudar a llenar de vida esta tierra.

ABEL

REGALADO

La tercera de la Salud Pública

ES DESEABLE que la nueva directora de Salud Pública tenga mejor ventura en sus andanzas que la que tuvieron sus antecesoras. Aunque sólo sea por nuestra salud. Dos figuras mundiales que dejaron huella. Una, **Pacheco**, que tenía la consejería como el corral de la **Pacheca**, en los tiempos oscuros de **Verónica Casado**, y que no asomó el morro en toda la pandemia, mientras entre ella y la gran doctora organizaban el desbarajuste que nos servían a diario en aquella tragedia. La otra, **Tamames**, **Sonia**, pasó por la pandemia, pero la pandemia no pasó por ella. Era médico, pero andaba escondida en aquellos días lúgubres, por eso, con el tiempo y un bizcocho, le pareció una cosa liviana la pandemia aquella al cumplirse el lustro. Se ganó el cargo haciendo de chivata para el PP en los tiempos de Ciudadanos. Hasta el día que decidió que se revolviera en el sofá medio gobierno de Castilla y León. Ahora, a la vista del éxito de dos doctoras, el bueno de **Alejandro Vázquez** ha optado por una veterinaria. No repitas los fracasos si lo que quieres es obtener resultados distintos. Bien pensado, la desgracia de que nos pillara la pandemia con Pacheco acabó resultando una dicha, pensando en lo que nos hubiera ocurrido con Tamames, capacitada para pronosticar la levedad de una pandemia que hace cinco años se fumigó a 10.000 paisanos y paisanas de Castilla y León. Ahora le toca el turno a **Cristina Granda Castro**. En la Junta, **Mañueco** no quiere más disgustos sanitarios en el año que queda antes de que se abran las urnas. Pero no se hagan ilusiones, las estrategas penitenciales de la consejería del ramo pueden sorprendernos en cualquier momento, como nos sorprendieron colocando delante de una cámara a Tamames, dispuesta a soltar lo primero que transitara por su cerebro electrónico. Veterinaria Cristina Granda, cuídate de las estrategas, que de la política sanitaria se ocupa, y con bastante tino, el burgalés doctor. A ver si a la tercera va la vencida.

EL CORREO DE BURGOS
EL MUNDO
BURGOS PUBLICACIONES S. A.

EDITORA: ADRIANA ULIBARRI
DIRECTOR: PABLO R. LAGO
GERENTE: JOSÉ ANTONIO ARIAS

DIRECTOR: RICARDO GARCÍA URETA
REDACTOR JEFE: Manuel Remón

REDACCIÓN: Marta Casado, Natalia Escribano, Virginia Martín, Diego Santamaría, Loreto Velázquez, Laura Briones
ADMINISTRACIÓN Y PUBLICIDAD: Susana Herrero (coordinación)

PUBLICIDAD: Ana García
DISEÑO GRÁFICO: Alberto Marroquín
MAQUETACIÓN: Miguel Cuenca-Romero

DISTRIBUCIÓN: Logintegral / Beralán, S. L.
IMPRIME: Bermont Impresión. Avda. Portugal, 4 CTC Coslada, 28821 Coslada (Madrid)
DEPÓSITO LEGAL: BU - 228 - 1999

Las familias reafirman su rechazo a los recortes horarios de junio y septiembre

● Mientras la Consejería de Educación sigue sin pronunciarse, Fampa Burgos espera que la decisión no se tome después de publicarse el calendario escolar porque «nos deja sin margen de maniobra para defender al alumnado»

DIEGO SANTAMARÍA BURGOS

En plena campaña de matriculaciones de cara al curso escolar 2025-2026, la Federación Provincial de Asociaciones de Madres y Padres de enseñanzas no universitarias de Burgos (Fampa) se mantiene «expectante» ante la posibilidad de que la Consejería de Educación revierta la decisión, adoptada hace cuatro años, de reducir el horario lectivo en septiembre. Y también en junio, con una hora diaria menos desde 2018.

No es la primera vez que las AMPAS, tanto de Burgos como del resto del resto de la Comunidad, piden a la Junta de Castilla y León que dé marcha atrás para preservar la conciliación familiar y laboral en los ciclos de Infantil y Primaria. La petición continúa sobre la mesa y Educación, de momento, no se ha pronunciado de cara al curso que viene. No obstante, el calendario empezará a configurarse a lo largo de este mes o en abril a más tardar.

Mucho se temen las familias que vuelva a aplicarse la política de hechos consumados. «Durante los últimos cursos, dicha información se produce después de la publicación del calendario», apunta la presidenta de Fampa Burgos, Cristina de los Mozos. El problema, añade, reside en que «nos deja sin margen de maniobra para defender el derecho del alumnado a no perder horas lectivas durante los meses de junio y septiembre».

Ya el año pasado, el Procurador del Común se posicionó a favor de las AMPAS a través de una resolución que ponía de manifiesto la necesidad de analizar si la reducción horaria en septiembre respondía a «criterios suficientemente fundamentados y consensuados». De lo contrario, se mostraba partidario de su reversión. O al menos de establecer «medidas conciliadoras al alcance de todas las familias, tanto del medio urbano como rural, cuando los colegios no cuenten con asociaciones capaces de organizar servicios de conciliación». Además, se recomendaba aumentar «las ayudas destinadas a las AMPAS existentes para afrontar la organización de tales servicios».

A falta de novedades, pero siendo «conscientes de la importancia de la importancia de la respuesta del Procurador del Común», las AMPAS burgalesas colaboran en las jornadas de puertas abiertas de los centros escolares. En paralelo, Fampa lanzó el pasado viernes una campaña informativa, bajo el título *Dale a tu hij@ el futuro que se merece*, con el objetivo de «dar a conocer la calidad y excelencia de los colegios públicos».

La campaña, consistente en la difusión de contenido audiovisual en redes sociales hasta el 31 de marzo, resume los «principales valores» que atesora la Escuela Pública; desde la «inclusión», la «excelencia» o la «equidad» hasta el papel que juegan los colegios rurales como «faro de oportunidades y motor de cambio».

Precisamente, De los Mozos cree que la educación alejada de los grandes núcleos urbanos constituye una prioridad. Se trata, según sus propias palabras, de un «elemento dinamizador de los territorios» que requiere «los recursos necesarios para que pueda ofrecer una educación inclusiva y equitativa».

Tampoco obvia la presidenta de Fampa Burgos otra serie de reivindicaciones como «la implementación de un modelo de comedor escolar educativo, sano y sostenible» o «la accesibilidad infantil a la escuela en condiciones de seguridad y autonomía». Por no hablar de la siempre necesaria «representación efectiva de las familias en los órganos de participación, sobre todo en los consejos escolares».

Otro de los frentes abiertos de la Fampa sigue siendo el transporte escolar seguro. Las inspecciones, según detalla De los Mozos, se llevan a cabo con «regularidad» aunque hasta la fecha «no tenemos noticia de sanciones o medidas disciplinarias para las empresas que incumplen la normativa vigente». Así las cosas, «el hecho de que los menores viajen sin SRI (sistemas de retención infantil), con cinturones únicamente de tres puntos y otros incumplimientos de las normas básicas de seguridad sigue siendo el caballo de batalla». No solo en Burgos, sino «a nivel local, regional y nacional». Por todo ello, y por las reivindicaciones anteriormente expuestas, no duda en subrayar que «las AMPAS tenemos mucha fuerza, pero nunca nos sobran manos».

Un grupo de alumnos de Infantil disfrutando de los columpios instalados en el patio de Primaria del Antonio Machado. ECB

Cuando la movilización da sus frutos: «Sin todo el apoyo de las familias, no hubiese sido posible»

Después de recoger firmas y recaudar fondos, la AMPA del Antonio Machado consiguió que la Junta instalase columpios para los alumnos de 3º de Infantil en el patio de Primaria

D. SANTAMARÍA BURGOS

El traslado de los alumnos de 3º de Infantil del colegio público Antonio Machado al patio de Primaria debido a la apertura de aulas desde 1 a 2 años propició una situación sobrevenida en la que nadie había reparado de antemano: el recinto de los 'mayores' carecía de columpios. Y eso generó malestar entre los chavales, como es lógico.

Meses después, la Asociación de Madres y Padres (AMPA) *El Morco* iniciaba una recogida de firmas para solicitar a la Dirección Provincial de Educación que considerase la opción de instalar un área recreativa en el patio de Primaria. Asimismo, se organizó una Marcha Solidaria y se recaudaron fondos gracias a la venta de Lotería de Navidad y donativos de particulares.

Finalmente, la AMPA del Machado logró recaudar 2.000 euros. La mitad procedente de fondos propios y el resto a través de las iniciativas impulsadas para lograr el objetivo. Aun así, hacía falta el visto bueno de la Consejería de Educación. Y no solo lo dio, sino que además contribuyó económicamente con la causa.

Desde este curso, el alumnado de 3º de Infantil disfruta de esta zona recreativa al igual que sus compañeros de menor edad en el patio de enfrente. «Sin todo el apoyo de las familias no hubiese sido posible», reconoce, agradecido, el presidente de la AMPA, Fernando Fraile, sin pasar por alto la implicación del equipo directivo del centro y el necesario respaldo de Educación. Si algo tiene claro, después de cumplir el objetivo, es que «la Marea Amarilla del Machado ha vuelto a dar la talla».

Parte del personal de Urgencias que afrontó el reto de atender a los enfermos mas graves entre la incertidumbre de los primeros momentos hasta tener dos circuitos. ÓSCAR CORCUERA

ENLACE AL CANAL
x.com/byneontelegram
Ó escanea el código QR:

Urgencias ante la covid: «Nos convertimos en los ojos y el fonendo de todo el hospital»

EL EQUIPO DE URGENCIAS TUVO EL PRIMER CASO UN 27 DE FEBRERO Y EL PRIMER POSITIVO LOCAL UN 6 DE MARZO. «CUANDO SE HABLABA DE CHINA O ITALIA YA ESTABA AQUÍ»

Los 300 profesionales de Urgencias del HUBU afrontaron siete olas durante la pandemia. La primera estuvo marcada por «el miedo y la incertidumbre a lo desconocido», la segunda fue «la más dura». En el mes de abril de 2020 atendieron a 1.670 casos sospechosos, ingresaron 467

MARTA CASADO BURGOS

Si hay un momento en el que parte del equipo de Urgencias del Hospital Universitario de Burgos (HUBU) se dio cuenta de que lo que venía «era gordo» fue el 6 de marzo. El 27 de febrero llegó el primer caso. El 4 de marzo un sospechoso que había viajado a Italia. Pero «cuando pensé esto ya está aquí fue el 6 de marzo cuando ingresa una señora, de Burgos, que no había salido de Burgos, aunque un familiar suyo si como supimos después, pasó todo el protocolo de entonces que el filtro era si habían estado en Italia, en China... Pues en este caso no, estaba en su casa, en el parque y operé como si no fuera covid, al final lo fue y me tuve que ir confinado a mi casa», explica el enfermero de Urgencias, Jonathan Leal Rojo. Había pasado todos los filtros que había hasta ese momento para confirmar o desmentir una sospecha epidemiológica que se aplicaba a cada infección respiratoria que llegaba por Urgencias. Era el primer contagio en el ámbito local.

En ese momento ya llevaban días leyendo mucho todo lo que se publicaba al respecto de la pandemia de coronavirus en China y, después, en Italia. «Teníamos tanta incertidumbre y, también, tanto miedo porque no habíamos vivido nunca algo así, había mucha falta de información y yo recuerdo leer mucho, nunca habíamos estudiado tanto como entonces», señala la médico responsable de la sección de Urgencias, Pilar López. «Y nunca habíamos consultado bibliografía China, por lo menos yo, es cierto que tenía poca base científica, muchísimos sesgos porque eran artículos que se iban haciendo sobre la marcha pero es que era toda la información que teníamos», señala el jefe de Urgencias del Hubu, Vicente Priego.

Con esos mimbres empezaron a tejer una unidad de respuesta que fue perfeccionándose durante las primera semanas de impacto. Porque el 6 de marzo se dio el primer caso de contagio en el ámbito local «nos indicaba que estaba aquí». Para cuando llegó el confinamiento, el 15 de marzo, iban ganando terreno al Hospital hasta ampliarse en el parking de Urgencias donde se ubicó un servicio de carpas que eran la puerta de entrada al centro hospitalario.

Esos primeros pacientes le sucedieron otros, como el brote del funeral que llegó a Miranda de Ebro y desde el Santiago Apóstol se derivó a los más graves al HUBU. A partir de ahí los contagios se dispararon con la incertidumbre de la primera ola en la que la zona covid fue prácticamente todo el hospital. A ella le siguió la segunda, «la recuerdo mucho más dura había que mantener la atención covid, muy alta, y luego las patologías normales que nos llegan a Urgencias y lo recuerdo como la peor de todas», señala Leal.

Los datos que se testeaban minuto a minuto. Permitía establecer una estrategia de actuación que permitiera ampliar o reducir el espacio de urgencias en el hospital en función de los previsibles picos de demanda durante siete olas que se gestionaron en dos años. «Hubo un esfuerzo desde la Junta de Castilla y León y la Consejería de Sanidad en ofrecer datos actualizados de camas, pacientes, positivos y eso a nosotros nos permitía estar al día de lo que había, conocer a dónde había que mandar pacientes, fue un gran trabajo», explica Priego.

También se elaboraba una estadística diaria a nivel interno. El doctor Fernando Richard se encargó de llevar el recuento de pacientes y la carga de trabajo administrada durante esos primeros meses de pandemia que en Urgencias se vivieron con una intensidad desconocida por todos hasta el momento. En la primera ola el pico de pacientes vistos en el servicio se dió en el mes de abril con 1.670 casos sospechosos que de-

rivaron en 467 ingresos. En la segunda ola hubo más casos graves y menos sospechas. Y el mes pico fue noviembre. Entonces se auscultó a 1.498 casos sospechosos de estar afectados por coronavirus, de ellos 736 requirieron ingreso por Covid.

«La carpa de triaje con las carpas ubicadas en el parking fueron un acierto, un trabajo de gestión de los residentes que fueron vitales en este servicio pero también en la atención telefónica, nos ayudaron muchísimo», recuerda Pilar López. Cuando se requería un ingreso, la respuesta en planta siempre era positiva. «Había días muy duros, recuerdo que en uno de ellos llevaba ya cinco ingresos, llamaba a por una mujer 50 años con esto, no te cuestionaban nada te decían súbela», comenta la médico de Urgencias, Elisa Fernández.

El equipo de Urgencias no desfalleció. «Aquí no se fue nadie, podemos decir que hasta los liberados sindicales de Urgencias se pusieron la bata y entraron a trabajar», recuerdan. Incluso «cuando estabas confinado se te hacía largo, es que sabías que eras uno menos ayudando en una situación crítica y tenías mucho cuidado con el contagio por ti y por los tuyos pero también porque eso significaba uno menos en el equipo», apunta Fernández.

El grupo de 300 profesionales sanitarios que conforman Urgencias reconoce que fueron tomando dependencias del hospital según llegaban más y más pacientes. «Esto era zona cero y nosotros éramos sus ojos, su fonendo y se fiaban de nosotros», sostiene Pilar López quien toma como algo positivo de un contexto tan terrible que «todo el hospital trabajó a una, todos los servicios, todo el hospital trabajaba unido, hubo una excelente coordinación». En la primera ola todo el hospital se convirtió en espacio covid. La Urpa, los quirófanos con respiradores, todos los espacios, la UCI que multiplicó su espacio hasta las seis unidades... La presión en el primer ataque del Sars-CoV-2 del que se cumplen cinco años estuvo mezclada con la incertidumbre y el desconocimiento. Aquel momento que marcará a esta generación tenía algunas sensaciones comunes en todo el equipo de Urgencias que afrontó en las dos primeras sacudidas muchas situaciones al límite.

INCERTIDUMBRE

«Cuando creíamos que era una cosa que pasaba en otro punto del mundo, nos llegó el primer caso local, en esos primeros días no sabías, hacíamos nuestra vida normal y con el primer contacto... », recuerda Jonathan Leal. Los pacientes ingresaban con infecciones respiratorias y neumonías bilaterales, no tenían contacto con el exterior, y les trataban sin aislamiento. «Yo recuerdo a la primera colocarle los aerosoles, hacer todo el tratamiento así sin ningún tipo de protección», destaca.

MIEDO A LLEVARLO A CASA

El doctor Alejandro López se encontraba de baja paternal cuando arrancó la pandemia. Se incorporó un poco antes «veía lo que estaba pasando y me incorporé antes porque se necesitaba personal». Lo hizo con miedo. El mismo que acompañaba a todos sus compañeros. El terror de llevar el virus a casa y que los familiares enfermaran. «Teníamos un protocolo y orden de cómo quitarte la ropa en el trabajo, de como retirarla y te duchabas pero la sensación es que estabas sucio, que eso no se iba, que lo llevabas a casa». Así que todos, a su manera, idearon dobles circuitos, métodos de apoyo de la pareja para no tocar nada en casa, cambiarse la ropa en la entrada, la dejaba en la terraza e ir directamente a la ducha para alejar el virus de casa. Tres meses así.

Lo bueno era que, al estar en casa, después de higienizar y esterilizar todo, los suyos estaban en casa. «Para mí el confinamiento tuvo su momento bueno y es que podía ver a mi hijo al llegar a casa, en época normal cuando llegaba de la guardia igual estaba en el colegio y cuando volvía estaba acostado, dependiendo del turno podía pasar más de un día sin verle, pero así, siempre estaba en casa cuando llegaba y lo disfrute mucho», cuenta Elisa Fernández. Otros vivieron esos tres primeros meses de incertidumbre con miedo y, después, en soledad. «Yo recuerdo al venir de la baja paternal, el primer paciente de Covid que vi, la sensación al auscultarla recuerdo que me temblaba la mano, de que sabía que era positivo tenía en mi casa a una bebé recién nacida y solo podía pensar en que ¿y si lo llevo a casa?». Así que al poco de incorporarse Alejandro López decidió pasar esos primeros meses en soledad «por seguridad le dije a mi mujer que se fueran a casa de los abuelos porque no quería contagiarles».

EL ÚLTIMO ADIÓS

A parte de la carga de trabajo, el estrés, hubo momentos muy complicados. Los pacientes aislados, se morían en soledad. «Fue un poco traumático», explica López. Recuerda perfectamente que en la primera ola tenía un paciente que se moría de Covid. «Cuando entré a ajustarle algo, al irme me dice, dígale a mi familia que la quiero mucho, jo, me emocioné porque ¿cómo le dices a su hija? ¿Cómo expresas tú por teléfono? Pues eso lo pasas mal porque ella al otro lado llorando, tu estás con la emoción pero, tristemente, también con prisas porque entraban más y más pacientes, eso también fue tremendo». Al colgar el teléfono, llegaba otro paciente, y otro, y otro...

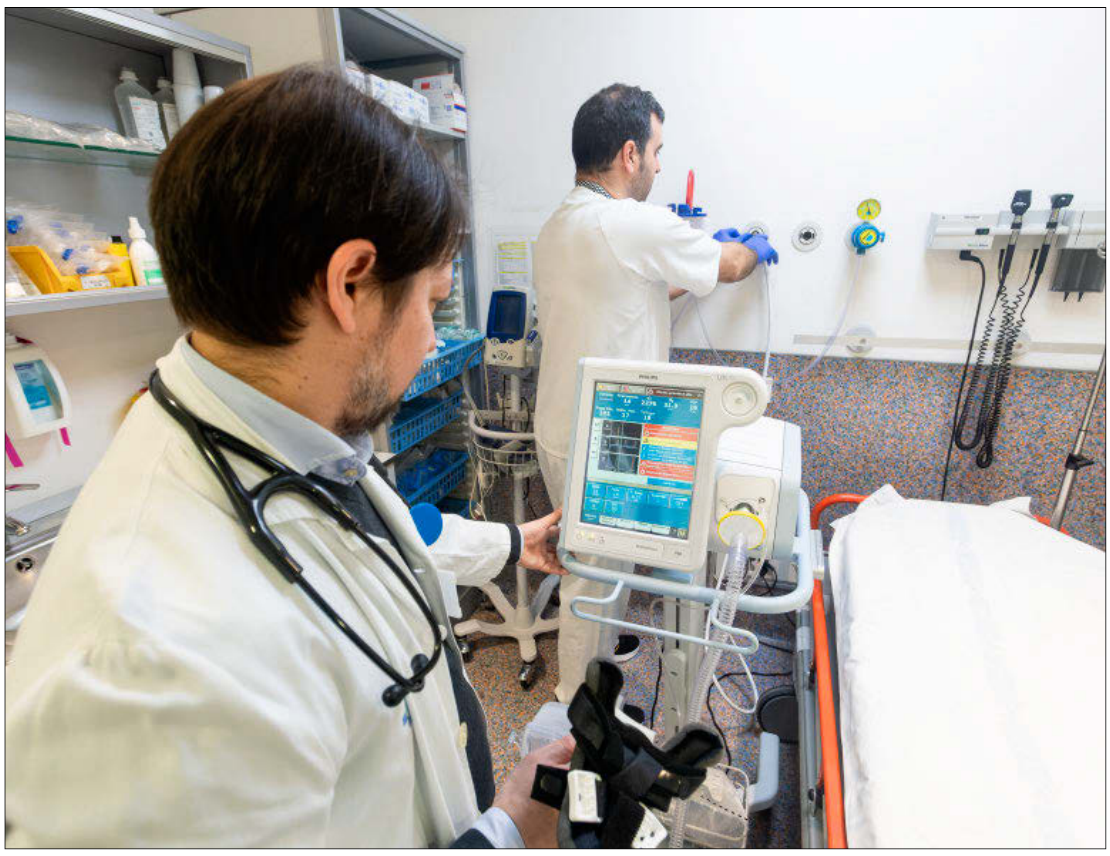

En la segunda ola el pico se vivió en noviembre con 1.498 positivos atendidos y 736 ingresos. ÓSCAR CORCUERA

En Urgencias recuerdan la carga de trabajo y el silencio en la primera ola.

EL SILENCIO

Si hay algo que caracteriza a la unidad de Urgencias es el murmullo de gente que va y viene, los casos más urgentes que entran rápido. Las peticiones de apoyo en un box a quien va por el pasillo... En el peor momento vivido en esa zona todos recuerdan el silencio. «Veías un paciente, en dos minutos entraba otro, y tú no sabías cómo te iba a entrar y luego con todo el trabajo que teníamos allí solo recuerdo que nadie hablaba, era como mucho silencio y tú empezabas a sudar, sudar y sudar y al final, el miedo y el estrés de llevarlo contigo», relata López.

Otro silencio que tienen vívido en la memoria es el de la ciudad. Era diferente, un momento de tranquilidad, un espacio para respirar. «A mí me gustaba mucho el rato de venir al trabajo, estaban las calles vacías, el silencio... Recuerdo oír el agua de las fuentes, los pájaros, veíamos corzos y jabalíes en la rotonda del G3...», recuerda Elisa Fernández. El ajetreo llegaba al alcanzar la puerta de Urgencias.

EQUIPOS DE AISLAMIENTO

Desde Urgencias aseguran que «nunca nos faltó material pero la espada de Damocles sobre y ¿mañana? Pro al final siempre llegaban», explican. Hubo donaciones de empresas. De nuevo sacan a relucir la solidaridad. «Batas de Antolín, mascarillas, guantes, las mascarillas con impresión 3D que nos llegaron.... Era muy básico pero necesario». Los visitadores médicos también entregaron en Urgencias tablets para facilitar el contacto entre los pacientes ingresados y sus familias.

EL AGRADECIMIENTO

Eran jornadas interminables «hubo una gran dedicación, muchos acaban su turno y seguían aquí, tenías que recordarles vete a casa, está en el adn del médico de urgencias que es como un médico de campaña y en esa primera oleada prácticamente fue eso», señala Vicente Priego. Todo ese trabajo extenuante se paraba en un momento. A las ocho. Los aplausos en el propio hospital «para darnos apoyo a nosotros mismos más que nada», recuerda Leal y los de casa que les llegaba.

«La gente, a su manera, fue muy agradecida en su momento, recibimos esa gratitud y apoyo de todo el mundo», recuerda Pilar López. Ella se encontró en la puerta de su casa bizcochos, fruta o los dibujos de los niños del edificio. Llegaban a urgencias pizzas, hamburguesas, comida, fruta... «Nos trataron como si fuéramos los reyes del rock», bromea Leal.

DEL MIEDO A IR A URGENCIAS

En Urgencias, en la primera ola, todo era covid. Las urgencias se redujeron sí, «llegaban otras dolencias pero menos, eso sí los que llegaban lo hacían ya muy mal, había miedo a venir en medio del confinamiento», recuerda Priego. Algunas veces era como un desahogo en la primera ola ver algo que no fuera covid porque era como acariciar la normalidad por un momento.

LOS IRRESPONSABLES

Frente a esos casos no covid ya graves que entraban por la puerta, algunas consecuencias de la irresponsabilidad de unos pocos. En Urgencias, en pleno confinamiento, llegaron cosas como un accidente de coche, lesiones por ir a esquiar, una mordedura de víbora al pasear con el perro, espondolitis (lesión del tenista) por jugar a la Wii con demasiada intensidad, fracturas de muñeca... Son los otros casos que vieron en esa primera ola de Covid. «Había algunos irresponsables, hacían fiestas en casa o se apuntaban a la federación de Montaña para poder salir... Luego esa irresponsabilidad se pagó muy caro en sus familias», lamenta Vicente Priego.

Luego llegó la segunda ola, los dos circuitos y una mayor intensidad de trabajo en Urgencias. Se conocían los síntomas pero no «en realidad es que no sabías a quien le podía tocar, puedes pensar hipertensos, obesos, diabéticos, no había un perfil claro, recuerdo que subí a la UCI a un señor que una semana atrás había corrido un maratón, era una incertidumbre total». Los 300 de Urgencias saben que ese momento de pandemia fue un reto, agotador y hoy lo recuerdan «como si hubieran pasado 15 años, como si hubiera sido una ensoñación». La realidad es que están preparados para la próxima. «Ahora ya sabemos lo que tenemos que hacer si vuelve una de estas», sentencian.

LUCÍA ECHEVARRIETA

PRESIDENTA DE AJE BURGOS. Postulada por sus compañeros y pisando el «acelerador» desde el minuto uno, aspira a que la organización a la que representa sea un «punto de referencia»

«Quien no arriesga no gana. Suena muy utópico, pero es verdad»

DIEGO SANTAMARÍA BURGOS

Despacho propio, diputada quinta del Colegio de la Abogacía de Burgos y socia de una inmobiliaria. Por si no tuviese bastante, a mediados de febrero asumió la presidencia de la Asociación de Jóvenes Empresarios (AJE). «Mucha gente me pregunta cómo lo hago para llegar a todo», reconoce. Y aunque duerme «poco» porque no para, al final acaba sacando tiempo, «una o dos horas como mucho al día», para hacer deporte, pasear a sus mascotas o -simple y llanamente- desconectar.

Pregunta. Tengo entendido que su nombramiento fue sobrevenido.

Respuesta. Efectivamente. Era la secretaria general, llevo en AJE unos dos años y pico, ya conocía el funcionamiento de la Junta y participaba de una forma muy activa. Quizá eso sirvió para que mis compañeros me postularan. Yo no lo había pensando, pero por circunstancias personales del presidente (Álvaro Peso), que se tenía que ir, tuvimos que reorganizarnos. Al cargo se quedó Mario (Pérez), el vicepresidente, pero tampoco podía ser la cabeza visible. Entonces me lo ofrecieron y dije que 'sí' porque en mi trabajo tengo a un gran equipo que me permite acudir a reuniones y ausentarme en ciertos momentos.

P. ¿Cómo afronta el reto?

R. Está siendo bastante intenso, algo lógico en los inicios. La asociación tiene una gran trayectoria en Burgos y estamos pisando el acelerador, cerrando convenios para empezar a funcionar. Al final se te junta todo, pero estoy contenta porque la gente colabora, es muy participativa y me lo están poniendo bastante fácil.

P. ¿Cuáles serían, a grandes rasgos, los principales objetivos que se marca en esta nueva etapa?

R. Queremos seguir la misma línea que ha llevado AJE hasta ahora. Acercarnos al joven emprendedor, sobre todo en los inicios, y ayudarle en esos momentos de duda, de incertidumbre, de miedos. Y después acompañarle en su evolución, porque muchas veces tenemos una muy buena idea pero no sabemos cómo darle forma y encaminarla.

También creemos que, en una ciudad como Burgos, el sentido de pertenencia a un colectivo es muy importante. Todos empresarios, cada cual de lo suyo, pero tenemos en común nuestras inquietudes, los problemas, los quebraderos de cabeza, las alegrías... Aparte, queremos centrarnos mucho en la comunicación, en hacer llegar nuestros recursos y los de todas las entidades con las que colaboramos.

P. Si no me equivoco, también pretenden hacer especial hincapié sobre el medio rural.

R. A lo largo de este último año, hemos hecho seis encuentros en la provincia de la mano de Sodebur. Eso nos ha permitido darnos cuenta de que hay mucho movimiento en los pueblos y muy buenas ideas. Hay gente que vuelve huyendo de las grandes urbes, para tener más contacto con el mundo natural, y les cambia el chip.

Queremos ser un punto de referencia para informar de los recursos disponibles y resolver dudas. De hecho, muchos asociados nuevos son del ámbito rural.

P. Burgos es sinónimo de industria. ¿Lo es también de emprendimiento?

R. Tenemos cierto espíritu emprendedor, quizá por tratarse de una ciudad pequeña y cómoda donde todos nos conocemos. Burgos ofrece muchos recursos, bien por vía de ayudas o de financiación en muy buenas condiciones e incluso con espacios para crear tu propio negocio desde cero. Eso fomenta que haya más ganas de emprender que en otros sitios.

P. ¿Alguna ciudad que sea un espejo en el que mirarse?

R. Últimamente tenemos mucha relación con León y vemos que tenemos muchas similitudes. Allí son bastantes más agrupados y queremos tomar nota de los que hacen bien las cosas.

Segovia está bastante activa también. Después hay otras provincias más pequeñas, sin agrupaciones o no tan desarrolladas, y estamos valorando la posibilidad de hacer algo que trascienda porque Castilla y León, al ser tan amplia, es desigual en muchos aspectos.

P. De 26.000 autónomos activos en Burgos a día de hoy, casi la mitad se jubilarán en la próxima década. ¿Ve factible que haya relevo?

R. Pienso que sí, aunque es cierto que arrastramos unos años malos desde la pandemia. No solo se ha frenado el emprendimiento por motivos obvios, sino que muchos negocios han tenido que cerrar. Puede que cueste equis años que se vuelva a recuperar o equiparar, pero quiero ser positiva y creo que sí habrá relevo.

Quizá ese relevo ya no esté tan enfocado a la figura del autónomo o las micropymes. Lo que se está viendo ahora, al menos en mi sector, es la agrupación de servicios a través de la unión de varios socios.

P. ¿Qué sectores son más propicios actualmente para emprender?

R. Depende de la ciudad y de la demanda en cada zona. En Burgos hay mucho comercio y restauración, pero es algo genérico. También están las nuevas tecnologías, con el *marketing* digital, *community manager* e incluso *influencers*, porque hoy en día todo el mundo es creador de contenidos.

Lógicamente, la evolución digital nos lleva a utilizar medios telemáticos. En mi ámbito, eran algo impensable y después de la pandemia nos han obligado a utilizarlos muchísimo más.

P. Está claro que el teletrabajo ha venido para quedarse.

R. En nuestro caso, la relación con el cliente es muy cercana y no podríamos suprimir esa presencia física. Se puede compatibilizar, sin duda, pero no debemos perder esa relación personal de confianza. Un abogado que es como tu confesor. Al final, somos amigos, psicólogos...

P. En otros países, fracasar no está mal visto. De hecho, se valora positivamente porque es sinónimo de haberlo intentando. Aquí, sin embargo, ocurre todo lo contrario. ¿Cambiará el chip tarde o temprano?

R. Creo que eso ya ha cambiado un poco. Quizá en mi generación y las anteriores todavía tenemos esos pensamientos un poco más antiguos, porque no es lo mismo emprender o iniciar un negocio ahora que hace 20 años. Las cosas han cambiado, aunque no se puede comparar con otros países. No ya de Europa solamente. En Estados Unidos, la mentalidad desde niños es la de emprender y convertirte en el próximo Steve Jobs.

En las generaciones más jóvenes ya no hay tanto miedo porque existen muchos más recursos y posibilidades. Siempre digo que quien no arriesga no gana. Suena muy utópico, pero es verdad. También puede pasar que una idea no se ejecuta como la tenías en tu cabeza. Te tienes que dejar asesorar y darle una imagen y una forma jurídica diferente. Para eso están todos los recursos que queremos que lleguen al máximo número de personas posible.

P. ¿Percibe ese cambio de mentalidad en las aulas?

R. Los centros de FP son los que más nos contactan para hacer charlas. Además, hemos colaborado con varias entidades para ir a colegios e institutos o que vengan ellos a algún espacio. Solemos llevar a uno o dos empresarios de la asociación para que cuenten su experiencia. Normalmente intentamos que tenga que ver con lo que están estudiando para que vean que se puede lograr.

SANTI OTERO

«Hay mucho movimiento en los pueblos y muy buenas ideas»

«Castilla y León, al ser tan amplia, es desigual en muchos aspectos»

«En las jóvenes generaciones ya no hay tanto miedo a emprender»

Burgos recuerda a Félix Rodríguez de la Fuente

Homenaje a su legado en la educación ambiental y la conservación de la biodiversidad

Ayer se realizó un homenaje al naturalista en su mausoleo del cementerio de Burgos. ÓSCAR CORCUERA

BURGOS

Burgos volvió a rendir homenaje ayer a Félix Rodríguez de la Fuente con un acto conmemorativo en el Cementerio de Burgos, donde se encuentra su mausoleo y donde se realizó una ofrenda floral, con mensajes y lecturas en honor al naturalista burgalés. Este tributo sirvió para recordar su legado y el impacto de su trabajo en la conservación de la naturaleza. El homenaje formó parte de un programa más amplio de actividades organizado por la Fundación Oxígeno y Paleolítico Vivo, que durante tres días ofreció conferencias, coloquios y voluntariado ambiental en distintas localidades.

La figura del naturalista y divulgador Félix Rodríguez de la Fuente, en programas como El Hombre y la Tierra, sigue siendo un referente en la protección de la biodiversidad. Por ello, este homenaje a su trabajo también recordó su influencia en las nuevas generaciones. En Salguero de Juarros, Javier Castroviejo y Marta Navazo fueron distinguidos como Guardianes de la Biodiversidad y Antorchas del Conocimiento, en un acto que destacó su labor en la conservación del medio natural. El sábado, la jornada comenzó con una actividad de voluntariado ambiental en Montorio, donde vecinos y participantes se unieron para la recuperación de la Fuente Rebejo, seguida de una comida. Por la tarde, en Montorio, tuvo lugar la charla-coloquio «50 años de un programa que marcó una época y muchas generaciones», con Miguel Molina y Carlos Llandres, del equipo de El Hombre y la Tierra.

Mueren cuatro jóvenes de Madrid al despeñarse en el tramo cántabro de Lunada

BURGOS

Cuatro jóvenes de Madrid, dos hombres y dos mujeres de entre 20 y 21 años, fallecieron al despeñarse el vehículo en el que viajaban por una ladera de cerca de 300 metros en el puerto de Lunada, en el tramo de la comunidad de Cantabria. La carretera, muy conocida en Burgos, es muy difícil durante el invierno por las condiciones climáticas. Este sábado estaba abierta y, aunque había algo de nieve, no era necesario el uso de cadenas, por lo que se sospecha que el vehículo pudo salirse por culpa de una placa de hielo. Otros cuatro jóvenes que viajaban en otro vehículo que acompañaba al siniestrado resultaron ilesos. El accidente ocurrió alrededor de las 22:00 horas en la carretera autonómica CA-643, cerca del límite con Burgos, cuando el coche se salió de la vía y cayó dando múltiples vueltas de campana. El rescate de los cuerpos se prolongó hasta las 6:00 horas debido a la dificultad de acceso.

CASTILLA Y LEÓN

Abascal, satisfecho fuera de la Junta: «PP y PSOE son el mismo perro con distinto collar»

● El líder de Vox rechaza los aranceles de Trump y acusa a Mañueco de mentir «de manera miserable» por decir lo contrario ● «Cuando llegue ese río, cruzaremos ese puente», apunta sobre el candidato de Vox a las autonómicas

SANTIAGO G. DEL CAMPO
VALLADOLID

Primera visita Santiago Abascal a Valladolid tras la salida de su formación del Ejecutivo autonómico. El líder de Vox se mostró ayer «satisfecho» de haber salido del Gobierno de la Comunidad y de que haya «una verdadera oposición en España», ya que «PP y PSOE son los mismos perros con distintos collares», manifestó. Abascal dijo estas palabras en el marco de una comida con afiliados y simpatizantes en el vallisoletano hotel Lasa Sport, con un comedor abarrotado, «muestra de que no existe ninguna división interna en el partido», manifestó.

En cuanto a los aranceles de Trump a los productos de la Unión Europea, aseguró que ni él ni ningún miembro de su partido «ha estado nunca a favor de los aranceles», pese a lo dicho por Mañueco, al que llamó «mentiroso». Eso no quiere decir que se aleje de las posiciones del presidente de los EEUU. «Precisamente quien se va a librar de los aranceles es Giorgia Meloni», apuntó, para ejemplificar que en esto les irá mejor a los países que más cerca estén del magnate americano.

Otro punto a destacar en su intervención ante cargos públicos, militantes y simpatizantes de Vox se refirió a los sindicatos. Abascal hizo referencia a la reciente sentencia que condena a pagar a la Junta de Castilla y León un millón de euros a los sindicatos, y criticó que el Gobierno autonómico «no vaya a recurrirla». Consideró que la postura de su partido limitando las subvenciones a los sindicatos en la etapa de Mariano Veganzones, de Vox, como consejero de Industria, Comercio y Empleo, fue la correcta, y prometió que si vuelven al Gobierno el recorte a los sindicatos «no será del 50%, sino del 100% si es posible»

«La última vez que estuve en Valladolid aún formábamos parte del Gobierno de Castilla y León», subrayó Abascal a los medios de comunicación, minutos antes del encuentro. «Un gobierno del que tuvimos que salir por las mentiras del Partido Popular y, en definitiva, por los compromisos del Partido Popular de carácter bipartidista, por los compromisos con los pactos migratorios y con el reparto de la inmigración ilegal en forma de menas», añadió.

El público aplaude a Santiago Abascal durante su encuentro con afiliados y simpatizantes en Valladolid. ICAL

«Después de padecer las mentiras del Partido Popular tuvimos que abandonar todos los gobiernos en toda España. Han pasado ya bastantes meses desde aquella decisión y yo quiero decir que me siento absolutamente satisfecho de haber tomado esa decisión, no sólo por el respaldo popular que se ha producido posteriormente a ello, sino porque España necesitaba una verdadera oposición», aseguró. «El señor Mañueco está a las órdenes de Feijóo, y Feijóo a las órdenes de Von der Leyen, y haciendo seguidismo de Pedro Sánchez en todos los órdenes, con el pacto migratorio, con el pacto verde que daña nuestra industria, nuestro transporte y nuestra agricultura; con las políticas ideológicas en forma de memoria histórica, en forma de políticas de género en las escuelas, con las políticas internacionales y, en definitiva, con todo».

«Para nosotros el Partido Popular y el Partido Socialista en estos momentos son los mismos perros con diferente collar», remarcó el líder nacional de Vox. «Y nos gustaría poder decir otra cosa, nos gustaría poder decir que alguien en el Partido Popular está dispuesto a rectificar, pero de momento ninguno, todos detrás de Feijóo, y Feijóo detrás de Sánchez y de Von der Leyen. Y por lo tanto nosotros nos mantendremos en la oposición total a lo que ellos representan en estos momentos, tanto en Europa como en España».

CRISIS INTERNA

En cuanto a las críticas por parte de miembros del partido, y sobre si el funcionamiento interno es poco democrático, el líder de la formación aseguró que afrontan esas críticas «igual de puertas para adentro que de puertas para afuera, porque responde a una gran mentira».

Según Abascal, esa crisis interna del partido «responde a una mentira ampliamente propagada por los medios de comunicación, por los mismos medios de comunicación que apenas dicen nada cuando en el Partido Popular y en el Partido Socialista se va alguna persona. Pero lo cierto es que nosotros hemos elegido nuestros cargos y hemos renovado el Comité Ejecutivo Nacional hace muy poco tiempo y nadie se presentó. A la hora de la verdad, nadie presenta una candidatura y a la hora de la verdad, lo que notamos es cada vez más respaldo en la calle. Por lo tanto, con muchísima tranquilidad», remarcó.

En cuanto a un futurible candidato de Vox a la Presidencia de la Junta de Castilla y León, a un año vista de las elecciones autonómicas, Santiago Abascal respondió que en Vox «lo importante son los principios, son las ideas y esas ideas no cambian por mucho que algunos traten de decir lo contrario. Y cuando afrontamos un proceso electoral decimos lo mismo. Para nosotros lo importante es el mensaje y el mensaje de Vox no va a cambiar. Va a ser exactamente el mismo que en las anteriores elecciones autonómicas y, por lo tanto, el candidato tiene su importancia, pero no es lo más importante para nosotros. Cuando lleguemos a ese río, cruzaremos ese puente. Es una decisión que tomaremos con toda tranquilidad, como lo hicimos en la ocasión anterior. Fue una decisión tomada muy pocas semanas antes de las elecciones y el resultado fue extraordinario. ¿Por qué? Por la fuerza de las ideas de Vox, no por una persona, ni por el candidato de entonces, ni por el presidente del partido».

Sobre el funcionamiento de Vox en la coalición de Gobierno en el Ayuntamiento de Valladolid, Abascal aseguró que «es muy difícil lidiar con el Partido Popular, el Partido Popular es complicado en todas partes y siempre tiene la tentación de traicionar a Vox en todos los acuerdos que toma», advirtió.

Preguntado por si sigue apoyando a Trump tras las amenazas de los aranceles, que perjudicarían a muchos productos de España y también muy en concreto a los de Castilla y León, Abascal quiso hacer una distinción para remarcar que no es lo mismo apoyar al presidente americano que a los aranceles: «Nosotros, en contra de lo que dicen algunos medios de comunicación, y en contra de lo que ha dicho el mismo Mañueco mintiendo de manera miserable, jamás hemos apoyado los aranceles contra España. No encontrarán una sola declaración de nadie de Vox apoyando aranceles contra productos españoles. Al contrario, van a encontrar declaraciones mías en España e incluso en Washington, en la Convención Conservadora, diciendo que no queremos esos aranceles. Esa es la verdad. Lo que ocurre es que nosotros pensamos que la mejor forma de afrontar esa amenaza de aranceles no es convertirnos en los paladines anti-Trump, que es lo que están haciendo tanto Feijóo como Sánchez. Eso creo que es un error monumental».

«¿Quién parece que se va a librar de los aranceles en Europa?», destacó el líder nacional de Vox. «En palabras de Trump, la señora Meloni, porque le cae bien, porque no se ha convertido en la persona antagónica de Donald Trump. Por lo tanto, lo

PASA A **PÁGINA SIGUIENTE**

VIENE DE **PÁGINA ANTERIOR**
que está haciendo en estos momentos Pedro Sánchez y lo que está haciendo Alberto Núñez Feijóo es lo que nos coloca al borde de los aranceles. Pero no encontrarán nunca a nadie de Vox defendiendo aranceles contra los productos españoles», subrayó.

MANIPULACIÓN

El presidente de Vox remarcó que eso de que apoya los aranceles «responde a una mentira y a una manipulación como una de tantas que se están oyendo estos días en los medios de comunicación. A mí estos días me han comparado no solo con ETA sino hasta con la mafia soviética. No hay límites para el bipartidismo, no hay límites para los medios de comunicación financiados por el bipartidismo».

Ante esas «mentiras», Santiago Abascal quiso mostrarse confiado: «Van a decir eso y muchas cosas más. Y vamos a seguir aquí, bien acompañados, vamos a seguir siendo votados y Vox va a seguir fuerte», aseguró, a la vez que pronosticó que dentro de «cinco o diez año» no habrá bipartidismo. «El bipartidismo ya no va a poder ni siquiera sumar el 50% de los votos. Eso es lo que va a llegar. Y mientras tanto la resistencia va a ser agresiva, va a estar basada en mentiras, en todo tipo de demonizaciones. Pero estamos aquí, aguantándola y vamos a aguantarla, y vamos a tener más respaldo», concluyó.

Ya en sus palabras a afiliados y simpatizantes, Abascal recordó que la última vez que estuvo en Valladolid aún Vox estaba en el Gobierno autonómico, «pero el Partido Popular prefiere ser aliado del Partido Socialista», aseguró. «El Partido Popular pensó que era adecuado mentir a Vox sobre el reparto de menas y ponerse a las órdenes de Feijóo, que está a las órdenes de Von der Leyen y de Sánchez».

Abascal mencionó la última sentencia que obliga a la Junta a abonar un millón de euros a los sindicatos. «El Partido Popular es aliado también en la financiación de los sindicatos. Lo estamos viendo estos días. En cuanto Vox se va del Gobierno, corren a darle a los sindicatos todo el dinero», subrayó. «Incluso ahora están todos muy contentos con un defecto de forma».

«El Partido Popular ni recurre», reprochó Abascal. «Cuando lleguemos, volveremos a hacerlo. Pero no el 50%, el 100% si es posible. Intentaremos que no haya defectos de forma. El Partido Popular, mientras tanto, con el socialismo y con los sindicatos comunistas y socialistas». Extendió sus denuncias a muchos más aspectos: «Son también aliados en intoxicar y en pervertir a los menores en las escuelas o las políticas de género a nivel nacional», añadió.

Pollán se empecina en convocar el grupo de los sueldos pese a que PP y PSOE se excluyeron

El presidente de las Cortes anuncia su intención de reunir al instrumento creado en la Mesa y 'populares' y socialistas exigen que se dirima en el seno de un órgano regulado

VALLADOLID

Empecinado. El presidente de las Cortes de Castilla y León, Carlos Pollán, de VOX, se empecina en convocar el grupo de los sueldos de las Cortes de cara a este martes, cuya creación por parte de la Mesa de las Cortes desvelaba el propio Pollán en su discurso del aniversario del Estatuto de Autonomía. Y todo pese a que el PP y el PSOE se excluían del mismo y lo daban por muerto, tal y como publicaba este periódico. Un empecinamiento en convocar este grupo para analizar la posibilidad de que todos los procuradores cobren y para actualizar el régimen de incompatibilidades que el presidente del Parlamento autonómico anunciaba en una entrevista en Europa Press. En la misma, Pollán reitera que no va a «cejar en el empeño» de regular lo que ha considerado «una anomalía a todos los niveles». Anomalía que Carlos Pollán ha tardado tres años de Legislatura en darse cuenta.

El presidente de las Cortes, Carlos Pollán, en una imagen de archivo. ICAL

Pollán se ratifica en que el grupo de trabajo es la vía para analizar y para avanzar en el régimen de incompatibilidades de los procuradores con dedicación exclusiva e insiste en que «solamente» es potestad de la Mesa de las Cortes, por lo que no se ha mostrado partidario de llevarlo a la Comisión del Reglamento que él preside.

«Yo no digo que no la convoque, yo digo que para establecer el régimen de incompatibilidades con el sistema que tenemos aquí ahora, el artículo 31.1 -del Reglamento- no es necesario convocar ni la Comisión del Reglamento ni la Comisión del Procurador, es potestad de la Mesa de las Cortes», reitera para incidir en que su voluntad en estos momentos es intentar un acuerdo con los miembros de la Mesa. «Si ellos no están de acuerdo o no quieren participar tendrán que decir por qué no están de acuerdo y por qué no quieren participar», recalca Pollán en otro momento de la entrevista a Europa Press.

La realidad, y así lo manifestaban a este periódico las direcciones del PP y del PSOE, es que 'populares' y socialistas exigen que se dirima en un órgano regulado y transparente, como es la comisión del reglamento. Una transparencia que es lo único que no existe en las Cortes autonómicas, y para muestra la falta de información sobre el uso de los BMWs, que las Cortes se limitan a un «lo desconocemos». Y eso, pese a que los miembros de la Mesa del PP, Francisco Vázquez y Rosa Esteban, remitían un escrito dirigido a Pollán en el que dejaban claro que ellos sí registraban su utilización, además de remarcar que sólo los utilizaban para actividades propias de la Cámara. Una transparencia sin la cual va a resultar muy difícil que se regulen ni incompatibilidades, ni sueldos.

Pollán rechaza que este grupo de trabajo esté «muerto», como indican PP y PSOE, y aclara que hasta la fecha ninguno de los integrantes del grupo le comunicaba su salida oficial del mismo. Socialistas y 'populares' dejaban claro que no van a asistir a reunión alguna y, de mantenerse en su idea de volver a convocar el grupo, Pollán va camino de reunirse consigo mismo.

«No hay ni Comisión del Reglamento, ni comisión de incompatibilidades que haya que convocar para ese régimen de incompatibilidades según está establecido ahora mismo. Yo voy a seguir adelante con ello», declara el presidente en otro momento de la entrevista de Europa Press.

Dicho esto, el presidente de las Cortes se muestra convencido que la creación de este grupo de trabajo, que se reunía por primera vez el pasado 18 de febrero, fue lo que «más molestó» a los grupos parlamentarios Popular y Socialista de su discurso en el acto institucional de conmemoración del 42 Estatuto de Autonomía de Castilla y León por su voluntad de regular una situación que no se ha tratado desde 1983.

«Quizás eso parezca mal, el hecho de querer cambiar algo en lo que probablemente están acomodados en estos 40 años y que no deja de ser una anomalía a todos los niveles», apunta Pollán que sitúa a las Cortes de Castilla y León como el único parlamento de España -»y me atrevería a decir en Europa», añade- en la actual situación.

Pollán afirma, por otro lado que lleva 15 días esperando a que «se avance algo más» en las acusaciones a la falta de institucionalidad de su discurso del pasado día 28 de febrero en el que, según defendió, habló de las bondades de Castilla y León y de lo que la Comunidad aporta a la historia de España.

«No he llegado a entender todavía y sigo esperando a que me digan qué es lo que yo dije que fuera partidista», se pregunta Pollán que llega a afirmar que podría haber entendido críticas al discurso del año pasado o al del anterior pero no al que ha realizado en 2025, e insiste en su convencimiento de que en esta ocasión tiene que ver con su «empeño» por regular unas incompatibilidades que vienen de 1983. Incompatibilidades y sueldos de las nada había dicho en estos tres años como presidente de las Cortes.

Carlos Pollán asegura también que su intervención institucional por el aniversario del Estatuto de Autonomía, que PP y PSOE calificaban como el primer acto de precampaña como futuro candidato de VOX, era «muy aplaudida por mucha gente» y añade que en «determinados estamentos de la sociedad» se consideraba «valiente y sensata».

Castilla y León exhibe sus vinos en la feria internacional de Düsseldorf

VALLADOLID

El viceconsejero de Economía y Competitividad, Carlos Martín, respaldó ayer a 111 bodegas exportadoras de la Comunidad presentes en la 30ª edición de la feria internacional Prowein, una de las principales ferias del sector, que se celebra hasta mañana 18 de marzo en Düsseldorf (Alemania) con periodicidad anual.

Con un presupuesto de 615.000 euros, la Junta está presente con pabellón institucional a través del Instituto para la Competitividad Empresarial (Icecyl) que acoge a 43 bodegas exportadoras.

Expositor de Castilla y León en la feria mundial del vino Prowein de Düsseldorf (Alemania). E. P.

Récord de inmigrantes con rumanos, búlgaros y marroquíes a la cabeza

El pasado año llegaron a Castilla y León 9.417 nuevos foráneos para un total de 225.892 que representan el 9,4% de la población global autonómica

VALLADOLID

La llegada de inmigrantes a la Comunidad sigue imparable y durante el año 2024, Castilla y León dio la bienvenida a 9.417 nuevos foráneos regulares, que permitieron frenar el declive demográfico, hasta un nuevo récord de 225.892 personas a 31 de diciembre del año pasado. El colectivo creció un 4,4% en términos relativos, hasta representar el 9,4% de la población global de la autonomía.

La crisis financiera e inmobiliaria de 2008 provocó un receso en el número de extranjeros y el último recorte se registró entre finales de 2015 y el cierre de 2016, cuando el colectivo pasó de 172.800 efectivos a 172.310, para iniciar desde entonces una escalada imparable, con 176.137 en el 31 de diciembre de 2017; 179.472 el mismo día de 2018; 186.243 en 2019 por las mismas fechas; 190.944 en 2020; 196.776 en 2021; y 205.600 en el término de 2022; y 216.475 a 31 de diciembre de 2023; con un cierre de 2024 de nuevo en cifras récord, 225.892, informa Ical.

Los datos que facilita el Observatorio Permanente de la Inmigración, dependiente del Ministerio de Inclusión, Seguridad Social y Migraciones, precisan que durante el año 2024, se registraron en Castilla y León, 118.640 inmigrantes varones, con un avance respecto a 2023, del 4,6%, y 5.181 individuos más. En el caso de las mujeres, había a la fecha de estudio, 107.252, un 4,1% por encima del dato del año anterior, y 4.236 más en datos absolutos. Cabe destacar además que 23.306 inmigrantes tenían entre cero y 15 años, 185.905, entre 16 y 64, y 16.681, 65 o más años, siempre según las cifras que aporta el departamento de Elma Saiz, recogidas por Ical.

Bajando al detalle, a finales de 2024, Castilla y León contaba con 142.521 extranjeros con certificado de registro (ciudadanos miembros de la UE), que aumentaron un 1,4% durante el año, con 1.910 efectivos más. De estos, 75.940 eran varones, y 66.581, mujeres, con aumentos del 1,5 (1.100 más) y 1,2% (810), respectivamente. Analizando los grupos de edad, el colectivo estaba integrado por 10.035 individuos de cero a 15 años, 119.978 con entre 16 y 64; y 12.505, con 65 o más.

En cuanto a los extranjeros con autorización, el colectivo estaba integrado a 31 de diciembre de 2024, por 82.610 personas, con un importante aumentó de dos dígitos en un año, 10% en concreto, con una aportación de 7.477 efectivos. Por sexos, se contabilizaron 42.266 varones, que crecieron un 10,6 por ciento (4.065 más) respecto al dato de 2023; y 40.344 mujeres, con un aumentó algo menor del 9,2% (3.412). Por grupo de edad, 13.250 tenían entre cero y 15 años; 65.304, entre 16 y 64,; y sólo 4.056, 65 o más.

El informe sobre inmigración concreta la situación de estas personas con autorización en la Comunidad, con 42.857 en fase de modificación; 25.458 en inicial; 3.285, en primera renovación; 410, en segunda; 18, en renovación de carácter especial; 287 con autorización de carácter provisional; y 985 en recuperación.

Extranjeros con certificado de registro o tarjeta de residencia en vigor

Provincias	2023	2024	Variación 2023-2024 Absoluta	%
Provincias				
Ávila	16.539	17.282	*743*	4,5
Burgos	40.747	42.502	*1.755*	4,3
León	27.610	29.238	*1.628*	5,9
Palencia	10.977	11.584	*607*	5,5
Salamanca	22.432	23.443	*1.011*	4,5
Segovia	29.359	29.802	*443*	1,5
Soria	11.697	12.061	*364*	3,1
Valladolid	44.175	46.500	*2.325*	5,3
Zamora	12.939	13.480	*541*	4,2
Total	**216.475**	**225.892**	***9.417***	**4,4**
Régimen				
Comunitario	140.611	142.521	*1.910*	1,4
General	75.133	82.610	*7.477*	10,0
Brexit	731	761	*30*	4,1
Total	**216.475**	**225.892**	***9.417***	**4,4**

Evolución 2017-2024

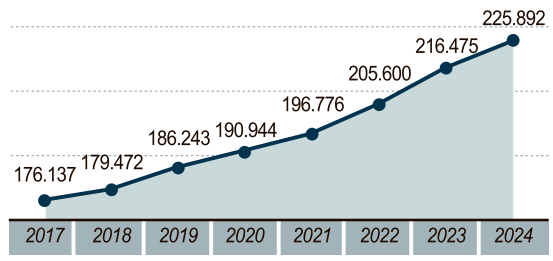

Principales países de procedencia

Comunitario		General	
Rumanía	46.681	Marruecos	25.425
Bulgaria	34.967	Colombia	9.016
Portugal	20.380	Venezuela	6.954
Italia	6.405	Ucrania	5.312
Francia	4.208	China	4.231

FUENTE: Ministerio de Inclusión, Seguridad Social y Migraciones

ICAL

Segovia reparte 150.000 litros de agua en 5 días por la turbidez del suministro

VALLADOLID

El Ayuntamiento de Segovia ha repartido en cinco días más de 150.000 litros de agua para cubrir las necesidades de abastecimiento de los vecinos de los barrios más altos de la ciudad por el exceso de «turbidez» del agua procedente de la ETAP del Rancho del Feo. Según informó el Ayuntamiento a través de un comunicado recogido por Europa Press, durante la jornada del pasado sábado, 15 de marzo, se entregaron, solo desde el parque de Bomberos, un total de 17.940 litros, recogidos por 1.540 personas.

El pasado viernes, 14 de marzo, se repartió agua, también desde el parque de bomberos, y fueron 24.960 litros los entregados a 1.820 personas. Además, como se anunció previamente, ayer no se prestó este servicio, mientras que con la «sensible» bajada de los niveles de turbidez se presupone que hoy lunes, tras los pertinentes análisis, el Servicio Territorial de Sanidad, se autorice el uso normal del agua de la red municipal de abastecimiento, también como «agua de boca».

Los vecinos de la entidad local menor de Revenga cuya red parte directamente del embalse de Puente Alta, continuarán siendo suministrados de agua embotellada, una situación que se prolongará durante varios días. El Ayuntamiento destacó la labor de los servicios de bomberos, policía, trabajadores municipales y de voluntarios de Protección Civil y Cruz Roja.

JUAN CARLOS DE MARGARIDA

Gasto en defensa, una garantía de seguridad

Europa está en proceso de redefinir su modelo de seguridad. La guerra en Ucrania ha desnudado las debilidades del continente en materia de defensa, poniendo de manifiesto la excesiva dependencia de Estados Unidos. La OTAN, hasta ahora columna vertebral de la seguridad europea, enfrenta el riesgo de un menor compromiso estadounidense, lo que exige a los Estados miembros asumir una mayor responsabilidad financiera.

En este contexto, la Unión Europea ha pedido a sus socios que aumenten su gasto en defensa más del 3% del PIB. Incluso que lo superen. Sin embargo, España, que actualmente ocupa el último lugar en el ranking de inversión en defensa en proporción a su PIB, aspira únicamente a alcanzar el 2% en 2029. Esta estrategia no solo resulta insuficiente en términos de compromiso con la seguridad común, sino que también implica un riesgo económico y estratégico de largo plazo.

La inversión en defensa no es un gasto improductivo, sino un factor clave en la economía de cualquier país desarrollado. En primer lugar, el sector de la defensa impulsa la innovación tecnológica, la industria nacional y el empleo cualificado. La capacidad de España para competir en un entorno geopolítico cada vez más complejo depende de su apuesta por sectores estratégicos como la ciberseguridad, la inteligencia artificial aplicada a la defensa o la industria aeroespacial. Desestimar esta inversión nos coloca en una situación de dependencia de terceros países, con el consiguiente impacto en la soberanía económica y la capacidad de respuesta ante amenazas externas.

Por otro lado, la inversión nacional en defensa genera efectos multiplicadores en la economía de sus regiones. Países con un desarrollo avanzado en esta área, como Francia o Alemania, han comprendido que la inversión en seguridad no solo protege sus fronteras, sino que también dinamiza su tejido productivo, favoreciendo la internacionalización de sus empresas y la atracción de talento e inversión extranjera.

La postura de España, que busca un incremento gradual del gasto hasta el 2% en 2029, contrasta con la urgencia de la situación. La guerra en Ucrania ha demostrado que las amenazas no esperan a la planificación presupuestaria de los gobiernos ni entienden de rivalidades políticas en coaliciones de gobierno. En un escenario donde los conflictos híbridos y la guerra económica forman parte de la realidad cotidiana, no actuar con la rapidez y contundencia necesarias puede dejarnos en una posición vulnerable.

Además, la brecha de inversión con respecto a otros socios europeos puede tener implicaciones en el reparto de responsabilidades dentro de la UE. Si España no asume un papel más activo en la configuración del nuevo modelo de defensa europea, quedará relegada a un papel secundario en la toma de decisiones estratégicas. No se trata solo de seguridad, sino de influencia geopolítica y económica en un mundo en el que los equilibrios de poder se están redefiniendo.

España tiene la oportunidad de liderar, o al menos no rezagarse, en la construcción de un sistema de defensa europeo fuerte, cohesionado y capaz de garantizar la seguridad de sus ciudadanos. Esto implica no solo aumentar el gasto, sino hacerlo de manera inteligente, priorizando la modernización de las Fuerzas Armadas, la inversión en tecnología puntera y la cooperación con el resto de socios europeos en la creación de una industria de defensa competitiva.

El debate sobre la seguridad europea ya no es un asunto abstracto, sino una cuestión económica y social de primer orden. No invertir en defensa hoy equivale a hipotecar el futuro del país, tanto en términos de seguridad como de desarrollo industrial y tecnológico. España debe asumir este reto con determinación, comprendiendo que la defensa no es un lujo ni un gasto superfluo, sino un pilar fundamental para garantizar la estabilidad y el progreso en el siglo XXI.

Juan Carlos de Margarida es presidente de ECOVA

ESQUELAS

FARMACIAS DE GUARDIA

COLEGIO OFICIAL DE FARMACÉUTICOS DE BURGOS

SERVICIO DE URGENCIAS DIURNA: (9:30h a 22:00h)

- Avda. Reyes Católicos, 20 (Edificio Torquemada)
- Plaza Mío Cid, 2
- C/ Hermanas Mirabal, 56
- C/ Barcelona s/nº (Parque Santiago - Gamonal)

SERVICIO DE URGENCIAS NOCTURNA: (22:00h a 9:30h del día siguiente)

- C/ Villarcayo, 10
- C/ Francisco Sarmiento, 8

LA SEÑORA

DOÑA MARÍA LUISA CALVO LOPE

(VDA. DE DON TARSICIO SAN MILLÁN MARÍN)

Falleció el día 15 de marzo a los 94 años de edad, después de recibir los Santos Sacramentos y la Bendición de Su Santidad.

Q. E. P. D.

Sus hijos: Mercedes (†), Marisa (†), Javier, Ana, Marta y Ester.
Hijos políticos, nietos, sobrinos, primos y demás familia.

Ruegan una oración por el eterno descanso de su alma

Las honras fúnebres y funeral se celebrarán **hoy lunes a las 12 de la mañana en la iglesia parroquial de Santa Águeda**, efectuándose acto seguido la conducción de la finada al Tanatorio de Funeraria 'San José' para proceder a su incineración.

Vivía: C/ Eduardo Martínez del Campo nº 1.
Capilla ardiente: Tanatorio de Funeraria 'San José'. Burgos, 17 de marzo de 2025

LA SEÑORA

DOÑA SOFÍA GONZÁLEZ UBIERNA

(VDA. DE DON FAUSTINO SOLANA DEL BARCO)

Falleció el día 15 de marzo a los 84 años de edad, después de recibir los Santos Sacramentos y la Bendición de Su Santidad.

Q. E. P. D.

Su apenada hija: Mª Fe. Hijo político: Pepe (†).
Hermanos: Isabel (†), Francisca y Jesús (†).
Hijos políticos, sobrinos, primos y demás familia.

Ruegan una oración por el eterno descanso de su alma

Se celebrará un funeral de cenizas **hoy lunes a las 5 de la tarde en la iglesia parroquial de Ntra. Sra. de Acorro de Sotopalacios.**

Vivía: Sotopalacios.
Capilla ardiente: Tanatorio de Funeraria 'San José'. Burgos, 17 de marzo de 2025

SI NECESITAS PROFESIONALES

para empleo en el hogar, acompañamientos en hospital y domicilio, atención y cuidado de familiares...

PONTE EN CONTACTO CON burgos acoge

C/ Padre Aramburu, 2 (junto al parque Baden Powell) · 09006 Burgos
Teléfono: 947 23 23 03 · burgos.acoge.laboral@redacoge.org · www.burgosacoge.org

LA SEÑORA

DOÑA IGNACIA PALACIOS BUENO

(VDA. DE DON BENITO ALONSO ALONSO)

Falleció el día 16 de marzo a los 95 años de edad, después de recibir los Santos Sacramentos y la Bendición de Su Santidad.

Q. E. P. D.

Sus hijos: Carmelo (†), Fernando, Merche, Teresa, Begoña, Nacho, Míchel, Alicia y Kike.
Hijos políticos: Cari Cuende Calvo, José Miguel Sánchez Valero, José Luis Sanz Ibáñez, Ramón Merino Martínez y Luis María Marcos Martín. Nietos: Carlos, Carolina, Laura.
Nieto político: Vito. Biznieta: Elena. Hermanos (†).
Hermana política: Ana María Alonso. Sobrinos, primos y demás familia.

Ruegan una oración por el eterno descanso de su alma

Las honras fúnebres y funeral se celebrarán **mañana martes a las 11.15 de la mañana en la capilla del Tanatorio de Funeraria 'San José'**, efectuándose acto seguido la conducción de la finada al cementerio de San José.

Vivía: Avda. del Cid nº 83.
Capilla ardiente: Tanatorio de Funeraria 'San José'. Burgos, 17 de marzo de 2025

ESQUELAS en EL MUNDO EL CORREO DE BURGOS

Consulte nuestras tarifas en **www.elcorreodeburgos.com**

Teléfono: 947 10 10 00 · Fax: 947 00 28 53

San José

Esquelas Agradecimientos Aniversarios

BURGOS Y PROVINCIA 947 20 94 52 - 947 24 50 48

SERVICIOS FUNERARIOS INTEGRALES

www.sanjoseburgos.es

24

Raúl, con gesto contrariado tras uno de los goles con los que el Eldense rescató dos puntos en los últimos minutos del partido. LALIGA

Al Mirandés se le escapa el triunfo

FÚTBOL. Ganaba por 0-2 pero dos errores puntuales permitieron al Eldense igualar en el descuento

SEGUNDA DIVISIÓN JORNADA 31	
2	2
ELDENSE	MIRANDÉS

NUEVO ESTADIO PEPICO AMAT. 4.931 ESPECTADORES

CD Eldense: Dani Martín, Fran Gámez, Dario Đumić (Juanto Ortuño, 81´), Matia Barzic, Marc Mateu, Víctor Camarasa (Diawara, 61´), Sergio Ortuño, Javi Llabrés (Sìmo, 73´), Víctor García, Masca (Gassama, 61´), Diego Collado (Quintana, 61´).

CD Mirandés: Raúl, Egiluz (Tomeo, 82´), Juan Gutiérrez, Tachi, Julio Alonso (Parada, 68´), Iker Benito (Hugo Rincón, 82´), Gorrotxa, Panichelli, A. Reina (Carlo Adriano, 89´), Lachuer, Joel Roca (Izeta, 82´).

Árbitro: Sánchez Villalobos (Colegio andaluz).

Tarjetas amarillas: Marc Mateu, Matia Barzic; Juan Gutiérrez, Egiluz, Panichelli, Parada.

Tarjetas rojas: No hubo.

Goles: 0-1 (48´) Gorrotxa. 0-2 (60´) Panichelli. 1-2 (62´) Víctor García. 2-2 (96´) Juanto Ortuño (pti.).

BURGOS

Al CD Mirandés se le escaparon dos puntos de oro en el Nuevo Pepico Amat. Los de Lisci, que se adelantaron en el minuto 48 y pusieron el 0-2 en el 60, acabaron cometiendo dos fallos que le costaron el triunfo, el primero, en el 62, en una pérdida de balón de Julio Alonso que aprovechaban los locales para recortar diferencias. Y el segundo, ya en el minuto 96, en una falta más que evitable dentro del área de Víctor Parada. No lo dudaba el colegiado, que decretaba penalti. Y Juanto Ortuño no desaprovechaba la pena máxima, colocando el 2-2 en el electrónico.

Salió bien el Mirandés ante un Eldense que intentaba centrar sus esfuerzos en no dejar hacer al rival. Los de Lisci tenían más balón y trataban de moverlo para abrir huecos en la zaga local. Aún así, la primera ocasión fue para los alicantinos, que en el minuto 3 estaban a punto de sacar petróleo en una jugada a balón parado que rechaza en primera instancia la zaga rojilla, pero el balón le cae a Javi Llabrés, que remata de primeras, obligando a intervenir a Raúl. La replica de los visitantes no llegaba hasta el minuto 9, en una buena combinación del Mirandés que acababa prolongando Gorrotxa para que Panichelli, de tijera, pusiese a prueba los reflejos de Dani Martín, que conseguía evitar el gol de los visitantes.

Seguía dominando el Mirandés. Los de Lisci estaban leyendo bien el partido y no dejaban espacios a su rival, aunque tampoco conseguían llegar con demasiada claridad al área contraria. Aún así, la tuvieron los visitantes en el minuto 21, en una buena jugada colectiva en la que Julio Alonso progresaba y buscaba el pase al área para Panichelli, pero llegaba antes la defensa del Eldense, que se estaba mostrando muy bien plantada y seria.

Los minutos pasaban y el Mirandés no conseguía transformar en gol su dominio, lo que daba alas al Eldense, que empezaba a creer en sus posibilidades. Pudieron incluso adelantarse los locales a la media hora de partido en una buena jugada de Colado, pero su remate lejano se va fuera por poco, cerca de la escuadra. Iker Benito probaba para el Mirandés poco después, con un disparo con la izquierda desde la frontal del área que se iba fuera por poco. Y ya en el minuto 38 llegaba la más clara para los visitantes en una buena jugada de Joel Roca que remataba Panichelli de cabeza en el área pequeña pero el argentino, con todo a su favor, enviaba el balón fuera.

Ya en la segunda mitad salió el Mirandés con la misma actitud, dominando y controlando el balón. La diferencia fue que ahora el acierto no tardó en llegar y en el minuto 48 Gorrotxa conseguía adelantar a los visitantes tras otra buena jugada de equipo que culminaba con el centro de Iker Benito al centro del área, donde el jugador cedido por la Real no perdonaba, batiendo a Dani Martín de tiro cruzado.

El gol del Mirandés obligó al Eldense a estirar líneas y a punto estuvo Masca de neutralizar la enta visitante ene l 54. Raúl blocaba el remate local y la replica de los rojillos llegaba poco después en otra llegada de Iker Benito por la derecha que Panichelli enviaba fuera rozando el palo.

Daba la sensación de que estaba perdonando el Mirandés en este inicio de la segunda mitad, hasta que en el minuto 60 un error en la salida de balón de los locales lo aprovechaba Julio Alonso para hacerse con el balón, meterse en el área y ceder a Panichelli que esta vez no fallaba y ponía el 0-2 en el electrónico.

Sin embargo, la alegría iba a durar muy poco y apenas dos minutos más tarde una pérdida tonta de balón de Julio Alonso en la banda izquierda permitía a Gassama, que acababa de entrar, hacerse con el balón y ponérselo a Víctor García, que batía a Raúl y metía a los locales de lleno en el partido.

Llegaron entonces los peores momentos del Mirandés, que se dejó llevar por los nervios y el ritmo que marcaba un Eldense al que la salida de Gassama había dado otro aire más ofensivo. Lo intentaban con todo los locales, que durante algunos minutos generaron mucha sensación de peligro ante un Mirandés que no conseguía controlar el balón.

Poco a poco, sin embargo, los rojillos fueron recuperando terreno y posesión, haciéndose de nuevo con la manija del partido. Y pudo marcar el tercero Panichelli en el 87, que no llegó por poco a un centro de Izeta. Tampoco Lachuer conseguía finalizar jugada en el 89 y, ya en el 95, Izeta no encontraba rematador dentro del área. Quedaban 4 minutos de añadido y parecía que la victoria viajaría a Miranda de Ebro, pero en el 96 el Eldense conseguía plantarse en el área contraria y Víctor Parada cometía falta sobre Víctor García. El colegiado no lo dudaba y señalaba penalti. Una pena máxima que transformaba Juanto Ortuño, colocando el 2-2 en el marcador y dejando sin victoria a los de Lisci.

El San Pablo suma otra y mete presión a sus perseguidores

Nueva victoria como visitante en su visita a Cartagena en un duelo marcado por un segundo cuarto dominante y una reacción final del equipo local que no fue suficiente para alterar el desenlace

JORNADA 25

FC Cartagena CB	**73**
SAN PABLO BURGOS	**83**

1º CUARTO	2º CUARTO	3º CUARTO	4º CUARTO
13-16	15-36	19-16	26-15

PALACIO DE LOS DEPORTES DE CARTAGENA

Odilo FC Cartagena CB: Á. González (10), Garuba (2), Blat (2), Van Eick (8), Rogers (6). También jugaron: Martín, Gil (9), Domenech (8), Jordà (9), Balastegui (3), Ugochukwu (16).

Silbo San Pablo Burgos: Cuevas (6), Corbalán (8), Stumbris (5), Cremo (7), Fischer (4). También jugaron: Wembi (4), Gudmundsson (12), Almazán, Barrera (6), Díez (6), Goloman (13), Lapornik (12).

Árbitros: Leandro Nicolás Lezcano (Colegio catalán), José Javier Marqueta Gracia (Colegio aragonés) y Miquel Remisa Tramuns (Colegio valenciano).

Eliminados: No hubo.

La defensa asfixiante del San Pablo Burgos ahogó por completo el ataque rival. ODILO FC CARTAGENA CB

BURGOS

Silbö San Pablo Burgos defendía el liderato en Cartagena y lo hizo en un partido extraño en el que los de Bruno Savignani cuajaron un segundo cuarto increíble, que se saldó con un parcial de 15-36 y dejó a los burgaleses con 24 puntos de renta para afrontar la segunda parte. A partir de ahí, sin embargo, los visitantes fueron perdiendo fuelle, permitiendo a Odilo FC Cartagena CB ir poco a poco recortando distancias hasta colocarse a solo 9 puntos a falta de 1´36 para la conclusión. Una reacción que consiguieron cortar los visitantes en el tramo final de un encuentro en el que, pese a todo, dio siempre la sensación de que los burgaleses lo tenían controlado.

Salió lanzado Silbö San Pablo Burgos, con una defensa asfixiante que ahogó por completo el ataque de un Odilo FC Cartagena CB nervioso. No conseguían los locales seleccionar bien sus lanzamientos ante la presión de un equipo burgalés que, muy acertado en el rebote, evitaba las segundas opciones de los locales y salía bien a la contra para poner, en menos de tres minutos, un halagüeño 0-12 en el electrónico.

Paraba el partido el técnico de Odilo FC Cartagena CB y, a la vuelta, un triple de Balastegui rompía la sequía inicial de los suyos. El encuentro se igualaba y los locales conseguían un parcial de 6-2 que ponía el 6-14 en el luminoso justo cuando se alcanzaba el ecuador del cuarto. A partir de ahí, las cosas se complicaron para un Silbö San Pablo Burgos que empezaba a tener problemas en ataque y no conseguía ahora superar la zona impuesta por su rival.

También en defensa había perdido intensidad el equipo de Bruno Savignani, que en los siguientes tres minutos encajaba un parcial de 7-0 que dejaba su ventaja en solo un punto (13-14). Gudmundsson rompía la sequía de los burgaleses y anotaba la última canasta del primer cuarto para poner el 13-16. Pero los problemas del equipo castellano continuaron en el inicio del segundo. No conseguían los burgaleses sacudirse la presión del rival y los primeros minutos resultaron muy igualados (19-21).

Poco a poco, sin embargo, Silbö San Pablo Burgos conseguía recuperar sensaciones: apretaban los dientes en defensa los de Savignani, toda vez que Goloman hacía acto de presencia para firmar cuatro puntos consecutivos que ponían el 19-27 en el luminoso, obligando al técnico local a parar el partido a 6´42 para el descanso. No conseguía Odilo FC Cartagena CB cambiar la dinámica del partido. Los burgaleses habían conseguido romper la defensa local y ahora jugaban a lo que ellos querían, moviendo el balón con mucha velocidad y encontrando el aro contrario una y otra vez para escaparse hasta los 13 puntos de renta mediado el cuarto (21-34).

Conseguían los murcianos frenar la escapada burgalesa durante algunos minutos (26-38), pero en los últimos dos minutos y medio el rodillo visitante pasaba por encima del cuadro local. Silbö San Pablo Burgos metía la directa y firmaba un parcial de 2-14 que dejaba el marcador al descanso en un contundente ya 28-52.

No estaba dispuesto a rendirse el equipo cartagenero, que en el inicio del tercer cuarto se hacía fuerte en defensa y conseguía frenar la escapada de su rival con un parcial de 5-2 que le devolvía cierta esperanza (33-54, minuto 22). Cremo, con cinco puntos consecutivos en menos de un minuto, conseguía sacar a los suyos del atolladero (36-59), pero Gil replicaba de tres. Odilo FC Cartagena CB lo intentaba de todas las maneras posibles y, aunque no conseguía atacar con fluidez, lo cierto es que el equipo local estaba apretando mucho en defensa y el equipo de Bruno Savignani no conseguía ahora correr con tanta comodidad. Cada canasta costaba sangre, sudor y lágrimas y Silbö San Pablo Burgos no conseguía ampliar su distancia.

No es que viesen peligrar los visitantes su colchón de puntos, pero los locales peleaban como gato panza arriba y al final del cuarto habían conseguido reducir en tres puntos su desventaja. Tres puntos que no ponían en peligro la renta de los burgaleses, que entraban en el último cuarto todavía con 21 puntos de ventaja (47-68).

Quería más intensidad el técnico de Silbö San Pablo Burgos y los suyos conseguían zafarse de la defensa local para volver a escaparse hasta los 25 puntos en apenas un minuto y medio (49-74), pero Odilo FC Cartagena CB apretaba y colocaba el 55-74.

No quería sorpresas Bruno Savignani que, pese a los 19 puntos de renta que todavía tenían los suyos, paraba el partido (minuto 33). Pero los suyos no reaccionaban y el equipo local aún firmó un parcial de 4-0 que ponía el 59-74 antes de que, mediado el cuarto, Gudmundsson volviese a anotar para los burgaleses. Sin embargo, no conseguían los visitantes recuperar el control y, poco a poco, Cartagena CB iba acercándose en el electrónico hasta colocarse a solo 9 puntos cuando restaba aún un minuto y medio de partido (68-77).

Aguantó bien el equipo visitante el arreón final de los cartageneros, sumando un nuevo triunfo que le mantiene al frente de la clasificación.

Un Tizona muy superior tumba con claridad al Fuelabrada

Grupo Ureta Tizona Burgos logró una victoria contundente sobre Baloncesto Fuenlabrada con un sólido segundo cuarto y un gran cierre de partido / Impuso su ritmo y mantuvo el control hasta alcanzar el 100-80 final

BURGOS

Grupo Ureta Tizona Burgos dio un importante paso al frente tras imponerse a uno de los gallitos de la categoría, un Baloncesto Fuenlabrada que solo plantó cara a los de Salva Camps durante los primeros 17 minutos de partido. Y es que, desde el tramo final del segundo cuarto, Grupo Ureta Tizona Burgos se mostró mucho más consistente ante un rival que jugó a arreones, pero que no dio ya nunca la sensación de poder ganar el partido. La victoria se quedó en El Plantío y, de paso, sirvió para apuntalar el liderazgo del otro club de la ciudad, el San Pablo Burgos que se despega de los madrileños y sólo mantiene ya como perseguidor al otro equipo de la comunidad de Madrid, el Estudiantes.

Saltaban los dos equipos a la pista con la obligación de ganar. Los madrileños porque ya sabían que sus dos rivales en la lucha por el liderato habían ganado por la mañana y Grupo Ureta Tizona Burgos porque un nuevo tropiezo podría complicarle la lucha por el play off. Prometía intensidad el encuentro, y así fue desde el pitido inicial. Los de Salva Camps salieron a por todas, tratando de imprimir al encuentro su ritmo vertiginoso. Un ritmo que le permitía colocarse pronto con una pequeña renta de 6 puntos (8-2).

Habían empezado muy agresivos en ataque los burgaleses y apretando mucho en defensa, pero Baloncesto Fuenlabrada se rehacía de la mano de Iván Cruz que con su acierto en triples colocaba el 15-16 en el marcador. No perdía la paciencia el equipo local, que movía el balón con paciencia para superar la defensa de un Fuenlabrada que se mantenía en partido gracias a un excelente acierto en los lanzamientos de tres. Hasta 6 anotaron los visitantes en el primer cuarto por 4 de los burgaleses, una diferencia que permitió a los madrileños llegar al minuto 10 con una renta de 4 puntos (24-28).

La dinámica del partido no cambiaba en el inicio del segundo cuarto. La intensidad era máxima y los lanzamientos triples seguían siendo los protagonistas, con uno para cada equipo. Lo peleaba con todo el equipo local, con Thiam muy enchufado, aunque no conseguía recuperar la delantera en el marcador (31-33, minuto 12).

Lo conseguían los locales en el minuto 13 con una canasta de Simeunovic tras un buen contragolpe de los burgaleses que obligaba al técnico de Fuenlabrada a pedir tiempo muerto (35-34). La igualdad era máxima, pero lo cierto es que Grupo Ureta Tizona Burgos estaba castigando mucho los errores de su rival y encontrando situaciones cómodas de tiro ante un Fuenlabrada que no hacía bien el balance defensivo y veía como el rival colocaba el 42-38 mediado el cuarto.

Lo paraba de nuevo Toni Ten, pero los suyos seguían sin encontrar la manera de frenar a los locales. No conseguía ajustar la defensa de un Fuenlabrada que se iba cargando de faltas, mientras veía cómo los locales se iban hasta una máxima de siete puntos a falta de dos minutos para el descanso (49-42).

Se precipitaba ahora Fuenlabrada en su intento por recortar diferencias y sacaba buen provecho de ello el equipo de Salva Camps, que se iba de 10 tras un triple de Jones (52-42).

Leía bien el partido Grupo Ureta Tizona Burgos, atacando la línea exterior de un Fuenlabrada donde todos sus hombres estaban ya con dos faltas y conseguía irse al descanso con 13 puntos de renta (56-43).

MÁS PRESIÓN LOCAL

Seguía sin corregir sus errores de-

JORNADA 25	
TIZONA BURGOS	100
FUENLABRADA	80

1º CUARTO	2º CUARTO	3º CUARTO	4º CUARTO
24-28	32-15	21-25	23-12

POLIDEPORTIVO EL PLANTÍO.

Grupo Ureta Tizona Burgos: Caio Pacheco (15), Vila (10), Simeunovic (15), Díaz (9), Jones (16). También jugaron: Rodríguez (3), Lobo (7), Keita (6), Soluade (5), Parrado (4), Seoane (2), Thiam (8).

Baloncesto Fuenlabrada: Jorgensen (2), Munnings (15), Nwogbo (11), Cruz (11), Westermann (11). También jugaron: Matulionis (6), Zurbriggen (9), McGrew (6), Durán (9).

Árbitros: Enrique Miguel López Herrada (Colegio andaluz), Jesús Marcos Martínez Prada (Colegio asturiano) y Sergio Acevedo Perera (Colegio extremeño).

Eliminados: Parrado.

Escanea este código con tu móvil para ver las mejores fotos del partido.

Tidjan Keita trata de esconder el balón para entrar a canasta ante la oposición de un rival. SANTI OTERO

fensivos Fuenlabrada en el inicio del tercer cuarto y Grupo Ureta Tizona Burgos se iba hasta los 18 puntos de renta en apenas medio minuto (61-43).

Apretaban los dientes los jugadores del conjunto madrileño y conseguían frenar la escapada de su rival para ir poco a poco recortando distancias con Munnings superando a Jones para encontrar el aro con facilidad y anotar 8 puntos que colocaban a los suyos a solo 8 de distancia de Grupo Ureta Tizona Burgos a 5´41 para el final del cuarto (63-55).

Paraba el partido Salva Camps. Conseguía el técnico burgalés que los suyos volviesen a enchufarse con un canastón de Parrado y un gran triple de Rodríguez que volvían a colocarse los locales con +12 a 4´27 del final del cuarto (68-56). Ahora era el técnico de Fuenlabrada el que tenía que pedir un tiempo muerto en busca de soluciones.

Conseguían los visitantes frenar la escapada de su rival, aunque pese a todos sus esfuerzos entraba en el último cuarto con nueve puntos de desventaja (77-68).

Una renta que los madrileños aún reducían un poco más en el inicio del último cuarto (77-70). Una vez más, sin embargo, Grupo Ureta Tizona Burgos conseguía frenar el arreón de su rival con transiciones rápidas que le volvían a situar por encima de la decena (81-70).

No había ahora reacción del cuadro visitante ante un equipo local que seguía muy enchufado y se iba de 16 puntos (88-72). Loprobaba Toni Ten sentando a Nwogbo y dando entrada a Iván Cruz, pero no le salía nada a los suyos, a los que les podían ya los nervios y la precipitación.

No hubo ya mucha historia de ahí al final del cuarto. Los errores, tanto en defensa como en ataque del equipo madrileño, permitían a Grupo Ureta Tizona Burgos mantener su ventaja e incluso aumentarla hasta el 100-80 final.

EL PARTIDO DE EL PLANTÍO, EN IMÁGENES

Gesto de potendia de Ramón Vila, un baluarte ayer bajo el aro. FOTOS: SANTI OTERO

Simeunović tuvo un papel destacado al final.

Rodrigo Seoane se faja con un contrario.

Acrobático control de Lance Jones.

Jacobo Díaz lanza a canasta.

@correodeburgos
facebook.com/elcorreodeburgos

LUNES 17 DE MARZO DE 2025

Redacción, Administración y Publicidad: Avda. de La Paz 19, 1ºA. C.P.: 09004.
Teléfono: 947 10 10 00. **Fax:** 947 00 28 53.
E-mail de Redacción: *info@ecb-elmundo.com*
E-mail de Publicidad: *publicidad@ecb-elmundo.com*

Trampa mortal

TIENE TELA

ANTONIO PIEDRA

ESPECTÁCULO delirante. Rodeado de corrupción por todas partes, de un sectarismo plenipotenciario hasta la extenuación del optimista, haciendo ostentación de todos los recursos propagandísticos que tiene un Presidente en una democracia que pierde enteros en cada opa hostil que lanza contra la convivencia constitucional, y convirtiendo en objetivo las trampas infinitas que guarda en la recamara un súper ego para caer siempre de pie, Pedro Sánchez convocó el jueves pasado a todos los líderes políticos del arco parlamentario.

Primero, una puntuación. Esta cumbre de la niebla magnética –un efecto ensoñador que suaviza los fenómenos atmosféricos– se hizo, en apariencia, para determinar las partidas astronómicas del gasto militar, y tuvo lugar en la propia casa de Pedro Sánchez. Es decir, en el Palacio de la Moncloa, donde el poder ejecutivo hace su labor de zapa, tiende sus magistrales trampas ratoneras, proyecta los decretos leyes que sustentan su política, sus consejos de ministros, y no en la sede del poder legislativo, que es el Congreso de los Diputados, y en donde se dilucidan, discuten y aprueban los dineros públicos.

Segundo, hagamos una rectificación obligada: no invitó a todos los líderes del arco parlamentario. Vox, la tercera formación más votada por los españoles, quedó excluida por sectarismo iconoclasta, por bollería industrializada. Lo que sonó a capricho racista de tecnogaitas: son la extrema derecha que huele a tardo franquismo, a putinismo de pan reciente, a neonazismo con pestañas mega volumen que son las más atrevidas en el mercado de la sofisticación en rulos, y a cuya estética –a pesar de los ursulinos von der leyanos con pamela aviar– se han abonado no pocas naciones de la Europa de los mercaderes.

Cuestión esta muy espinosa para las águilas ratoneras que son ultra exquisitas con el condumio. Por tres razones de peso evitó Sánchez el roce con Abascal. No quería oír, y menos en su propia casa, lo que al fin de cuentas le dijo el voxero fuera de ella el sábado por la mañana. 1, que el confinamiento de los ciudadanos terminó con el secuestro del Parlamento, que declaró ilegal el Tribunal Constitucional. 2, que aprovechó el ominoso silencio de los corderos «para su propia corrupción» mientras «engordaban sus cuentas». 3, que para blanquear a la extrema izquierda de ETA le sobraban a Sánchez manos.

Así que viendo la reincidencia en los antecedentes, el delicado encaje de servilletería en los preparativos, el ceremonial del besamanos –30 minutos a cada uno y a freír espárragos–, las prevenciones, y las suspicacias de todos ellos ante la cumbre de las vanidades, la incertidumbre fue generalizada: no había plan ni orden del día, sólo un folio en blanco. Al final quedó clarísima una evidencia de ringorrango: que los cafés de Pedro Sánchez en Moncloa son una ratonera, la antesala del manicomio al que todos entran con cierto regolaje –con buen temple quiero decir–, pero que salen destemplados y con la chaveta semi vacía o vacía del todo.

Observando los caretos de las entradas y de las salidas de estos convidados de piedra, uno tenía la sensación de asistir en vivo a la representación de la célebre comedia de Plauto, titulada Truculentus –traducido como el truculento, el grosero, o el salvaje–, que no deja títere con cabeza, pues retrata sin piedad en el año 190 antes de Cristo los latrocinios y el puterío más rastrero de una sociedad degradada y corrompida. Ante la trampa mortal que Sánchez tendió el jueves a sus interlocutores, hay aquí un verso magistral del comediógrafo que da respuesta eficaz a esa truculenta situación: «el ratón jamás confía su existencia a un solo agujero».

Feijóo, el Rajoy II de la oposición galleguista a tope, entró por el agujero de la sorpresa, pero salió por el hondón del consenso, porque así es él: tiene la idea fija de la hormiga que sólo piensa en llevar el grano a su despensa. Dijo al tirano con respeto que no puede prescindir del Congreso para justificar los dinerales en defensa, pero ni le contestó. Y entonces –pensando que ya llegará el Houston de Ayuso corrigiendo los errores del despegue y aterrizaje– dijo que para «las cuestiones de Estado, siempre estará el PP». El ratón, una vez más, ha vuelto a caer en la trampa por ese extraño atractivo que sienten los roedores aseados por la pecina.

El resto de invitados –paso de enumerarlos pues son los mismos que sostienen a este Frankenstein insaciable y recalcitrante– entraron por el portón del no frente al supuesto incremento del gasto militar, pero salieron por la huronera de John Steinbeck en su novela *De ratones y hombres* cuando describe el limbo del colaboracionismo triunfal: «una pregunta es una trampa, y una respuesta pone el pie en ella». Ya lo arreglaremos más adelante. Los bilduetarras, felicísimos, no disimularon su tronera de entrada y de salida: quien hace la trampa nunca cae en ella.

Enviboreándolo todo como las lluvias torrenciales de marzo, los ladrones sostenidos de Europa dicen ahora que no hay que esperar a la reunión de la OTAN en Junio para acoquinar pasta. Así, como si esto fuera un problema para el ratón hispano de Sánchez que entró por el agujero con la morcilla del juez de Prada para limpiar la corrupción, y se quedó como el único heredero de todas las trampas y corrupciones con el Congreso o sin él, con Begoña y con su hermano, con el Fiscal General y Conde Pumpido, con pandemia o sin ella, con Putin o sin Trump, con TVE o con la inteligencia artificial. «¿No es cierto, ángel de amor, que en esta apartada orilla más pura la luna brilla» y te robo y lo gasto más y mejor? Todos los ratones con trompa de elefante contestaron: Sí, bwana.

MUNDO AGRARIO

JAPÓN, EL CLIENTE DEL PORCINO QUE MÁS CRECE El país asiático lidera el repunte de las exportaciones de carne de cerdo de Castilla y León con un 60% más, pero el mejor cliente de la Comunidad es Portugal, que le arrebata el primer puesto a Francia con 46 millones de euros pagados en 2024. La región exportó 233,4M€ en carne de cerdo a todo el planeta el pasado año

HERALDO-DIARIO DE SORIA

EL MUNDO

DECANO DE LA PRENSA SORIANA | **Lunes 17 de Marzo de 2025.** Este periódico se distribuye conjunta e inseparablemente con EL MUNDO HERALDO-DIARIO DE SORIA | AÑO CXII. Número: 19186

El tramo de Fuensaúco en la A-15 sufre un modificado antes del año

Supone un incremento de su precio de 105.000 euros tras la formalización del contrato en marzo de 2024 ● Obedece a la necesidad de obras, servicios y suministros adicionales Pág. 3

RAQUEL FERNÁNDEZ

LA ESTRELLA DEL MEJOR CHORIZO DEL MUNDO ESTÁ EN SALDUERO

Cinco empresas de Soria, Zamora y La Rioja fueron las vencedoras del Concurso del Mejor Chorizo del Mundo en las respectivas categorías, con un producto estrella, el cular, que de nuevo se quedó en Salduero. Cárnicas Arche se llevó el primer y segundo premio, revalidando los mismos puestos del año pasado en la feria de Covaleda. Valle del Razón también repitió en la categoría de delgado. Pág. 8

El 'Amazon' soriano cae un 15% en ventas pero setas y torreznos lo mantienen

La plataforma Compra en Soria vendió por valor de 17.800 euros 1.115 productos diferentes en 2024

SORIA

El 'Amazon' soriano registró el pasado año 322 pedidos, un 15% menos que el ejercicio anterior, de los que se derivaron ventas por valor de 17.848 euros, unos 670 euros menos. La tendencia a la baja es clara pero los productos típicamente sorianos como micología, torreznos y embutidos la mantienen viva. El mes con mayor facturación fue octubre, 7.048 euros del total, según la información facilitada por FecSoria, lo que pone de manifiesto que la micología es la estrella de la plataforma on line Compra en Soria. Pág. 4

CASTILLA Y LEÓN

Abascal, feliz de haber salido de la Junta: «PP y PSOE son el mismo perro con distinto collar»

VALLADOLID

El líder de Vox se muestra encantado de haber salido de la Junta y de que haya «una verdadera oposición en España», ya que «PP y PSOE son los mismos perros con distinto collar». Santiago Abascal rechaza los aranceles de Trump y acusa a Mañueco de mentir «de manera miserable» por asegurar lo contrario. Págs. 9 y 10

Ágreda ayuda con 1.000 euros por empadronado en viviendas hasta ahora cerradas

La subvención se dirige a propietarios que pongan casas en alquiler Pág. 7

El Numancia respira de nuevo al imponerse el Avilés al Pontevedra

Pág. 12

CIRCULACIÓN

La nieve vuelve a hacer acto de presencia pero respeta el tráfico y pierde fuerza

Pág. 5

OPINIÓN

MÁS SE PERDIÓ EN CUBA

IGNACIO SORIA

A Javier Marías le sale competencia

A JAVIER Marías le ha salido competencia. Ya saben que el famoso escritor, muy vinculado a esta ciudad, y ya fallecido, huyó de ella dando un sonoro portazo en forma de artículo periodístico donde bajo el título, «Cuando una ciudad se pierde», criticó sin escatimar en calificativos que la ciudad se hubiera convertido en algo parecido a Sodoma y Gomorra. Marías no solo criticó abiertamente al alcalde de la ciudad –al que hizo responsable del encendido de la mecha de su salida por el inicio de las obras del parking de Mariano Granados–, sino que también puso en la diana de sus diatribas tanto a las fiestas de San Juan como a las de nuestro patrón San Saturio. El conocido escritor –convencido hombre de izquierdas–, vino en definitiva a poner a caldo a los sorianos por haber permitido que una «...pequeña, castellana, austera, tranquila y fría ciudad...»(sic), se hubiera convertido en un espacio ruidoso, impersonal o festero. No le faltaba razón, créanme, aunque quizás se pasó de frenada con algunas de sus aseveraciones. Y decía que a Marías le ha salido competencia, porque recientemente se ha creado en la capital la asociación de vecinos «Soria Centro», cuyo 'leitmotiv' son precisamente las mismas razones que le llevaron a Javier Marías a no volver a pisar esta ciudad. Los vecinos del centro vienen denunciando desde hace años ruidos insoportables en sus viviendas y suciedad en sus calles. Y todo a raíz de una verdadera y demostrable saturación de verbenas, charangas y actos lúdicos varios que eclipsan muchos fines de semana del año. Decía que Javier Marías se pasó de frenada en su cáustico artículo, porque incluyó tanto a San Juan como a San Saturio en esa invectiva ecuación. Y es que esas dos fiestas, tan arraigadas en la ciudad, no es que tengan 'derecho de pernada', pero si ya hasta por eso protestáramos, apaga y vámonos. Pero la propia asociación de la que hablo, y a la que tampoco le falta parte de razón, ha sacado de la ecuación a estas dos fiestas para criticar que fuera de ellas el centro se ha convertido en algo insoportable algunos fines de semana y sin que los poderes públicos hagan algo para controlarlo. La conjugación entre fiestas, verbenas, jolgorio y el necesario descanso de los vecinos, es un tema muy complicado de resolver en todos los sitios. Pero el derecho al descanso y la tranquilidad en nuestros hogares, y máxime a determinadas horas, debería de primar por encima del también derecho a disfrutar. Que algunas calles del centro y determinados fines de semana sean como pegar el oído a un altavoz a todo volumen, o que tras una verbena con botellón incluido se quede todo hecho una verdadera mierda y con olor a orines que solo se van tras una buena tormenta, es una realidad. La solución a todo esto se antoja bastante complicada y dudo que gobernando unos u otros se solucionase. La gente quiere fiesta, fiesta y más fiesta. Y el regidor de turno, créanme, no se va a convertir en un censor sabiendo que ello le resta votos. Lo dije el otro día: pan y circo. Javier Marías se fue. Pero otros muchos no pueden; oiga, ni quieren.

La inmigración frena la despoblación y ha traído vida a la Comunidad

CASTILLA Y LEÓN arranca 2025 con un nuevo récord de población extranjera residente impulsado por la llegada de casi 10.000 nuevos inmigrantes regulares el año pasado, uno más dentro de una tendencia que en los últimos años ha contribuido al crecimiento demográfico de la Comunidad a la par que ha nutrido a los centros de trabajo de una muy demandada mano de obra. El colectivo extranjero en Castilla y León está encabezado por rumanos, búlgaros y marroquíes, con una presencia relevante en sectores estratégicos de la economía autonómica tanto en el ámbito urbano como en el rural. En los últimos años ha sido muy significativa la contribución de la mano de obra de origen extranjero en entornos industrializados como Burgos o Valladolid, pero hay que resaltar su aportación en el medio rural y en las economías provinciales más dependientes del sector primario, la industria transformadora y el sector agroalimentario. La presencia de inmigrantes ha sido clave para cubrir la demanda de empleo en sectores como la automoción, la alimentación y la logística, pero también para contribuir al mantenimiento de servicios básicos en multitud de municipios en áreas como la sanidad, el cuidado de los mayores o el comercio. En un ámbito muy signifcativo para Castilla y León como es el medio rural en el que la despoblación ha reducido la presencia de trabajadores, la inmigración ha venido a reforzar la actividad en sectores tradicionales como la agricultura y la ganadería. Hoy en día, multitud de explotaciones, empresas agrarias y otros muchos centros de trabajo serían inviables sin la contribución de su personal de origen foráneo. A mayores, cabe resaltar el impacto demográfico de la llegada de esta población procedente de otros países, pero también la inyección de vida nueva que han aportado a pueblos y ciudades. La llegada de población extranjera ha compensado el impacto del envejecimiento y la baja natalidad que han caracterizado a Castilla y León en las últimas décadas, pero esa aportación va más allá del dato numérico ya que hay que destacar el lado humano de un éxodo de personas que han traído niños a nuestros pueblos, que han abierto nuevos negocios, que han dado vida a las calles. Castilla y León es un destino para miles de personas que encuentran oportunidades laborales y una vía para su desarrollo personal y profesional y para ayudar a llenar de vida esta tierra.

ABEL

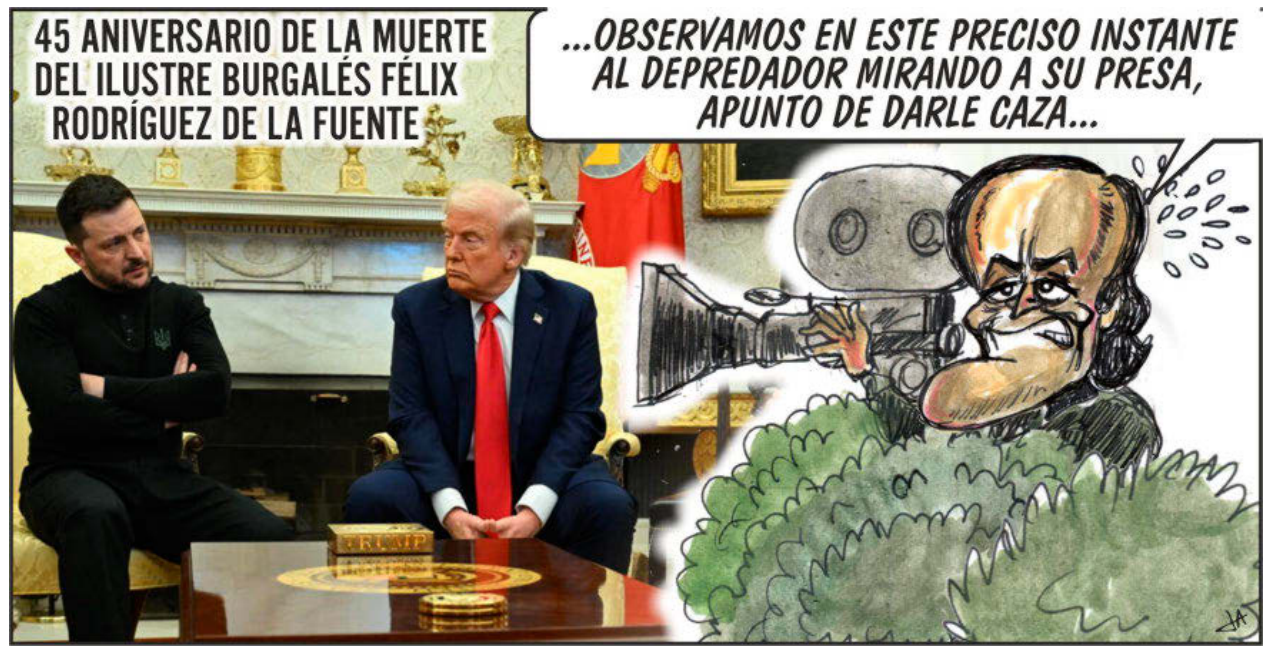

REGALADO

La tercera de la Salud Pública

ES DESEABLE que la nueva directora de Salud Pública tenga mejor ventura en sus andanzas que la que tuvieron sus antecesoras. Aunque sólo sea por nuestra salud. Dos figuras mundiales que dejaron huella. Una, **Pacheco**, que tenía la consejería como el corral de la **Pacheca**, en los tiempos oscuros de **Verónica Casado**, y que no asomó el morro en toda la pandemia, mientras entre ella y la gran doctora organizaban el desbarajuste que nos servían a diario en aquella tragedia. La otra, **Tamames**, **Sonia**, pasó por la pandemia, pero la pandemia no pasó por ella. Era médico, pero andaba escondida en aquellos días lúgubres, por eso, con el tiempo y un bizcocho, le pareció una cosa liviana la pandemia aquella al cumplirse el lustro. Se ganó el cargo haciendo de chivata para el PP en los tiempos de Ciudadanos. Hasta el día que decidió que se revolviera en el sofá medio gobierno de Castilla y León. Ahora, a la vista del éxito de dos doctoras, el bueno de **Alejandro Vázquez** ha optado por una veterinaria. No repitas los fracasos si lo que quieres es obtener resultados distintos. Bien pensado, la desgracia de que nos pillara la pandemia con Pacheco acabó resultando una dicha, pensando en lo que nos hubiera ocurrido con Tamames, capacitada para pronosticar la levedad de una pandemia que hace cinco años se fumigó a 10.000 paisanos y paisanas de Castilla y León. Ahora le toca el turno a **Cristina Granda Castro**. En la Junta, **Mañueco** no quiere más disgustos sanitarios en el año que queda antes de que se abran las urnas. Pero no se hagan ilusiones, las estrategas penitenciales de la consejería del ramo pueden sorprendernos en cualquier momento, como nos sorprendieron colocando delante de una cámara a Tamames, dispuesta a soltar lo primero que transitara por su cerebro electrónico. Veterinaria Cristina Granda, cuídate de las estrategas, que de la política sanitaria se ocupa, y con bastante tino, el burgalés doctor. A ver si a la tercera va la vencida.

MEDALLA DE ORO DE LAS CORTES DE CASTILLA Y LEÓN, MEDALLA DE ORO DE LA PROVINCIA DE SORIA Y MEDALLA DE ORO DE LA CIUDAD DE SORIA

HERALDO-DIARIO DE SORIA
EL MUNDO
EDITORA DE PRENSA SORIANA

PRESIDENTA: ADRIANA ULIBARRI
DIRECTOR GENERAL EDITORIAL: PABLO R. LAGO
GERENTE: JOSÉ ANTONIO ARIAS

DIRECTOR: FÉLIX VILLALBA
REDACTORES JEFE: Víctor Fermín Moreno y Pilar Pérez

JEFES DE SECCIÓN: Milagros Hervada (Local) Félix Tello (Deportes) José Ignacio Ruiz (Maquetación y diseño).

DIRECTOR COMERCIAL: José Ignacio Arganda
JEFA DE ADMINISTRACIÓN: Laura Manzanares

IMPRIME: Henneo Print Polígono San Miguel, Sector 4 Calle Albert Einstein,44 50830 Villanueva de Gállego (Zaragoza)
DEPÓSITO LEGAL: SO- 33 - 2006

Primer modificado al tramo de la A-15 sin llegar al año de obras

● Aunque el contrato se formalizó a mediados de marzo de 2024 la actuación no comenzó hasta el verano y ahora aprueba un incremento de su precio en 100.000 euros

JOSÉ SOSA SORIA

Hoy se cumple un año de la formalización del contrato para la construcción del tramo de la continuación de la A-15 entre Fuensaúco y Villar del Campo. Se trata de un tramo de una longitud de unos 15 kilómetros que se adjudicó 99,2 millones y un plazo de ejecución de prácticamente 5 años. Las obras comenzarían una semanas después, con la llegada del verano, y ahora, cuando ni siquiera ha transcurrido el primer año de la intervención el Ministerio de Transportes ya ha autorizado un primer modificado de la obra que aumentará su presupuesto en 100.000 euros.

Según la documentación publicada en el expediente de contratación de las obras del tramo la Dirección General de Carreteras aprobó el pasado 12 de marzo la primera modificación del proyecto. La justificación, según se expone en el documento, obedece a «la necesidad de obras, servicios o suministros adicionales, a cargo del contratista/concesionario, inicial». El importe del modificado asciende, sin impuestos a 87.012,45 euros que sumando el IVA incrementa el presupuesto de adjudicación en 105.285,06 euros. La suma final eleva el coste hasta los 99,3 millones de euros.

La obra fue adjudicada a la Unión Temporal de Empresas (UTE) formada por Padecasa y Vías y Construcciones. Es relativamente habitual que las obras suelan necesitar de algún modificado durante su ejecución por cuestiones que se producen durante la intervención, aunque en este caso los cambios en el presupuestos llegan cuando apenas se ha avanzado en la obra.

El proyecto entre Fuensaúco y Villar tiene una extensión de 15 kilómetros e incluye dos enlaces de tipología diamante con pesas: enlace de Aldealpozo (km 9,160) y enlace de Villar del Campo (km 14,600). A lo largo del trazado se proyectan 3 viaductos, un total de 17 pasos inferiores, dos de ellos correspondientes a estructuras de enlace, y 4 pasos superiores. Por cuestiones medioambientales, gran parte de las estructuras tienen carácter multifuncional y están adaptados para el paso de fauna, garantizando así la permeabilidad y la conectividad de hábitats. En este sentido, se han diseñado dos pasos específicos de fauna.

Cartel del Ministerio sobre las obras del tramo Fuensaúco-Villar junto a la N-122. MARIO TEJEDOR

Es de sobra conocido el tortuoso proceso que han sufrido la construcción de las carreteras de alta capacidad por la provincia de Soria. Por ejemplo, los seis tramos de la A-11 que atraviesan la provincia, con él enlace entre A-11 y A-15 aún por determinar, acumularon desde su inicio hasta su finalización más de 50 millones de euros de sobrecoste. Esta cifra es mayor. El tramo Langa-Aranda, ya en obras, se adjudicó hace 15 años por 68 millones, pero la obra se paralizó por la crisis económica, la empresa quebró, hubo que actualizar el proyecto y la intervención que ahora ha comenzado tiene un coste inicial de 180 millones de euros.

La continuación de la A-15 hasta Navarra va a sufrir un proceso parecido ya que desde los primeros planes para la infraestructura han pasado más de 20 años. Por ejemplo, la continuación de la A-15 arranca en Soria con el tramo Los Rábanos-Fuensaúco que está en proceso de actualización del trayecto. Esas labores se iniciaron el pasado mes de abril con un plazo previsto de 2 años, es decir, está apunto de terminar, y un coste de 2,7 millones. Consta de 16,6 kilómetros y se estima que será necesario un presupuesto de 160 millones de euros para acometer las obras. Cabe recordar que el proyecto de trazado del tramo Los Rábanos-Fuensaúco se aprobó inicialmente en el año 2010 y que en aquel momento la previsión presupuestaria situaba su coste en los 106 millones de euros.

A falta de conocer el precio final de ese tramo cuando se completa la actualización del mismo, en estos momentos el mayo volumen de inversión se iría para el trayecto entre Villar del Campo y Ágreda. A lo largo de este año debería aprobarse el proyecto constructivo del mismo tras resolverse el año pasado la aprobación definitiva del trazado. Es el paso previo a la licitación de un contrato cuyo presupuesto se sitúa por ahora en los 190 millones de euros.

El último tramo soriano es el que va desde Ágreda a Tarazona –hay que recordar que la variante de Ágreda es el único tramo activo de esta parte de la A-15–. El pasado mes de septiembre, en una comparecencia en el Congreso, el ministro de Transportes, Óscar Puente, anunció que la licitación era inminente «cuando esté disponible la partida». El coste estimado es de 66 millones de euros. Un escenario optimista invita a pensar que este año se podría producir, al menos, la adjudicación del contrato.

El siguiente tramo en licitarse debería ser el Ágreda-Tarazona

Los cuatro tramos de Soria asumirán una inversión de más de 500 M€

Fuera de las fronteras de Soria quedarían por ejecutar dos tramos que corresponden al Gobierno de Navarra. A principio de mes se conoció la aprobación provisionalmente el proyecto en el tramo comprendido entre el punto kilométrico 29+000, situado en las proximidades de la carretera NA-160 Tudela-Cintruénigo, al punto kilométrico 34+800, conexión con la AP-15. Todavía quedaría bastante tramitación para un tramo con un coste estimado de 112 millones. Este tramo se complementará con las actuaciones entre los puntos kilométricos 16+500, en el límite provincial entre Navarra y Zaragoza, al punto kilométrico 29+000, enlace de Cascante, para el que está prevista una inversión estimada de 120 millones de euros.

El 'Amazon' soriano baja en ventas pero aguanta gracias a la alimentación

La plataforma Compra en Soria registró ventas por 17.800 euros y distribuyó 1.115 productos diferentes en 2024 / Micología, torreznos y embutidos la mantienen viva

MILAGROS HERVADA SORIA

Setas, hongos, trufas, producto micológico en general, con gran auge en los meses de octubre y noviembre, Torrezno de Soria y charcutería y embutido mantienen viva la llama del Amazon soriano, la plataforma de venta on line Compra en Soria que ha ido bajando sus ventas pero aguanta gracias a los productos de alimentación.

La demanda llega prácticamente toda de fuera de las fronteras provinciales ya que hasta un 96,6% de los pedidos se hacen del resto de España y apenas un 3,4% se registran en Soria.

La plataforma, que arrancó con fuerza en 2020 de la mano de la Federación de Comercio de Soria, FecSoria, por pura necesidad durante la pandemia de covid, ha ido perdiendo intensidad pero la posibilidad que ofrece de obtener productos típicos de la tierra le salva de la debacle en otros sectores.

A cierre del año pasado, el total de pedidos realizados en Compra en Soria fue de 322, un 15% menos que el año anterior cuando se contabilizaron 381. Y de esos pedidos de 2024 se derivaron ventas por valor de 17.848 euros, unos 670 euros menos que el ejercicio previo. Lo que resulta relevante es que el mes con mayor facturación fue octubre, exactamente 7.048 euros del total, según la información facilitada por FecSoria, lo que pone de manifiesto que la micología es la estrella de la plataforma on line.

Micología, torreznos y embutidos son los productos estrella en Compra en Soria. MARIO TEJEDOR

A lo largo del año salieron de los comercios de Soria a través de internet 1.115 productos diferentes –un año antes habían sido 1.314– y lo hicieron sobre todo a Madrid en un 16,7%, Barcelona (12,7%), Valencia (6,8%) y Vizcaya (4,3%), además de otras provincias con menor demanda.

El número de visitas a la web en 2024 fue de 3,3 millones y el total de carritos completados llegó a 963, con un valor medio de 35,13 euros.

Desde FecSoria reconocen que la plataforma Compra en Soria «funciona por inercia», y prácticamente en exclusividad gracias a los productos de alimentación. Por eso FecSoria apunta a que su continuidad debe ir ligada únicamente a este sector y que se encargue él de *alimentarla.* La decisión aún no está tomada, porque falta que se reúna la Federación en asamblea, pero el futuro de Compra en Soria pasa por dos alternativas, o su cierre definitivo, o que sea el sector alimentario el que se responsabilice de ella, asumiendo gestión y por lo tanto gastos. La asamblea tenía previsto haberse reunido en febrero pero lo hará más adelante.

Lo que asegura FecSoria es que si el sector de alimentación cogiera las riendas podría hacerlo bajo su paraguas, es decir, que contarían con ese respaldo, «al final es hijo nuestro», aseguran sobre esta ventana que los comercios sorianos abrieron al mundo digital.

Actualmente son 120 los establecimientos que se encuentran en la plataforma, si bien, algunos hace meses que no venden nada a través de este canal. La mayoría se encuentran en la capital, 74 en concreto, frente a 46 ubicados en pueblos.

Los pedidos a Compra en Soria fueron 322, un 15% menos

De los 5 comercios que más vendieron el año pasado, 3 son de la capital

En cuanto a la representatividad de las ventas, el equilibrio es mayor ya que de los cinco comercios que mas vendieron durante el año pasado, tres son de la capital y dos del resto de la provincia.

Desde la puesta de largo de Compra en Soria, en 2020, la plataforma ha registrado ventas por valor de 158.610 euros pagados por más de 12.900 productos que han salido de los comercios sorianos, vendidos tras los 3.300 pedidos realizados desde los distintos puntos de la geografía española.

Teatro y poesía entre las actividades programadas por la Biblioteca dentro del calendario de marzo

Los más pequeños disfrutaron el sábado de la obra 'Aúpa Leré: percusión para crecer'

V.R.A. SORIA

'Aúpa Leré: percusión para crecer' es el título de la obra que pudieron disfrutar el sábado los sorianos más pequeños ya que estaba dirigida a bebés de entre 1 y 4 años. La actuación, que tuvo lugar en la Biblioteca Pública de Soria, dentro de sus actividades culturales programadas para el mes de marzo.

Continuando con el calendario de actividades de este mes, el próximo jueves, 20 de marzo, a las 19.00 horas tendrá lugar el espectáculo 'Bingo Poético' de la mano de Lucas Caraba, en la Hemeroteca (1ª planta) de la Biblioteca Púbica y destinada a un público adulto. Lucas Caraba invita a los asistentes a una experiencia única donde la poesía y el azar se encuentran. 'Bingo Poético' es un juego escénico en el que los números dan paso a los versos, combinando la emoción del bingo con la belleza de la poesía. Un evento dinámico e inesperado, ideal para quienes disfrutan de la palabra en todas sus formas.

El público infantil a partir de 5 años tiene una cita el sábado 22 de marzo a las 12.00 horas con el espectáculo 'Con ojos de poeta' a cargo de La Imaginación Teatro. La obra se desarrollará en la Sala Infantil de la Biblioteca y está dirigida a un público familiar (a partir de 5 años).

En este caso se desarrolla un espectáculo que combina teatro, poesía y música para rendir homenaje a la vida y obra de Antonio Machado. La historia nos lleva al hogar de Petrita, una anciana que fue alumna del poeta. En su habitación, llena de lienzos blancos, guarda los recuerdos más valiosos del ilustre escritor. Cada melodía revela fragmentos de su poesía y su legado, invitando al público a soñar y contemplar el mundo 'Con ojos de poeta'. Una experiencia emotiva y visual que celebra la belleza de las palabras y la imaginación.

Un momento de la obra 'Aúpa Leré: percusión para crecer'. MARIO TEJEDOR

Y para despedir las actividades del mes, la Biblioteca propone el sábado 29 de marzo a las 12.00 horas el espectáculo 'Ring, ring, cuénteme' a cargo de Trastapillada Teatro. La obra tendrá lugar en la Sala Infantil y está destinada a un público familiar (a partir de 5 años).

Entrañable obra inspirada en los célebres Cuentos por teléfono de Gianni Rodari. Cada noche, a las nueve en punto, la Señora Bianchi llama a su hija Paoletta para relatarle un cuento fantástico y hacer que sus ausencias sean más llevaderas. Desde 'La nariz que huye' hasta 'El país de los perros', estas historias despiertan la imaginación de pequeños y mayores, transportándolos a mundos llenos de aventuras.

La nevada no fue especialmente copiosa, pero sí permitió a los más pequeños disfrutar de un domingo 'especial' aprovechando que cuajó en los parques y sobre los coches. MARIO TEJEDOR

Una nevada efímera antes de una semana de lluvia

La nieve llega a afectar a 15 carreteras pero remite con rapidez

A.C. SORIA

Buena parte de Soria amaneció ayer domingo cubierta por la nieve y a media mañana las afecciones en carreteras eran abundantes. No obstante remitió a mediodía y la tarde sólo dejó algún episodio puntual, lo que unido a la subida de las temperaturas despejó enormemente la situación para el tráfico.

Llegaron a estar bajo aviso 15 vías y se había prohibido el paso de camiones por la A-2. Hubo que embolsar hasta 50 vehículos pesados en Medinaceli y Arcos de Jalón. No obstante, sobre las 12.00 horas la situación mejoró lo suficiente como para levantar las limitaciones, algo que se mantuvo durante toda la tarde.

Al cierre de esta edición las vías principales estaban limpias. La A-2 sí mantenía un aviso por firme deslizante pero ya en la vertiente aragonesa. En la red secundaria, sólo la SO-382 en Vozmediano, que ya lleva varios días en esta situación, seguía con cadenas siempre según la Dirección General de Tráfico (DGT). A ello hay que sumar un aviso de la Junta de Castilla y León en la SO-830, puerto de Santa Inés, por la nieve. Se requería precaución pero se puede subir sin cadenas, según reseñaba el parte oficial.

En un plano más lúdico, numerosos niños aprovecharon que era día no lectivo para disfrutar de la nieve en los parques. En la capital no cuajó en las calles pero sí sobre la hierba, algo que aprovecharon los más pequeños aunque sin poder realizar grandes muñecos.

La nueva semana trae bastante lluvia. Unido a una subida de temperaturas que puede dejar máximas de 15 grados el miércoles y 18 el jueves en algunos puntos. El deshielo es una posibilidad cierta y las crecidas de los ríos, muy presentes en la primera mitad del mes, podrían reproducirse en próximos días.

Urbanismo soriano. Cero en transparencia y participación ciudadana

CARMEN HERAS URIEL

El pasado 8 de Marzo, en este periódico, publicaba **Ricardo Mínguez** su artículo 'Eternas travesías'.

Una vez más, y van decenas, este Ingeniero de Caminos con la amplia experiencia de toda su vida dedicada al Urbanismo, desgranaba con total detalle y profundidad los errores e inconvenientes que, bajo su punto de vista profesional, tendrá el Plan que se está ejecutando sobre las travesías, denominado con el bonito nombre de «humanización».

Es incombustible **Ricardo Mínguez**. Ya desmenuzó a todos los niveles el tema del Cerro de los Moros. Ya analizó hasta la saciedad los turbios asuntos sobre la quinta planta y la desaparecida calle al final de la Avda. de Valladolid entre otros y, siempre, aportando soluciones.

Durante varios años, desde que se jubiló y se vino a su Soria natal a vivir, ha puesto de forma desinteresada su saber y experiencia a disposición de la ciudad y del Ayuntamiento, a través de decenas de artículos, pero todo ello ha caído una y otra vez en el «saco roto» de un silencio abrumador. Claro que en los casos citados es demasiado inocente pensar en un «saco roto»; más bien parece que sus ideas y soluciones han chocado contra un muro de intereses privados asumidos y/o comprometidos por la sección de Urbanismo del Ayuntamiento de Soria.

Pero, en el caso de las humanizadas travesías, ¿qué interés puede tener este Ayuntamiento en dejar a su paso una ciudad incómoda, barrios aislados y atascos que ahora no existen como los que prevé **Ricardo Mínguez**?. Pienso que en este caso el silencio del Ayuntamiento se debe a su falta de músculo en las áreas de transparencia y participación ciudadana.

Debería ser público qué técnicos están detrás de los planes urbanísticos que se están desarrollando y éstos deberían defender sus proyectos ante las críticas –constructivas o no– que se están publicando, y ofrecerse a debatir las bondades de su Plan con personas cualificadas. El Ayuntamiento y los medios de comunicación –éstos también sí– deberían propiciar este debate , de cara a poder introducir mejoras o cambios antes de que sea demasiado tarde.

La verdad es que no creo que suceda. La infructuosa lucha por defender el Cerro de los Moros no empuja al optimismo, más bien lo contrario. El actual Ayuntamiento, con todas sus luces en muchos aspectos, debería escribir ante el despacho de Urbanismo un cartel bien visible impreso con la frase que **Dante Alighieri** imprimiera delante de la puerta del infierno en la Divina Comedia: «Oh, vosotros que entráis, abandonad toda esperanza».

Ya decía **Marcos Molinero**, en el artículo que escribió hace ya más de cuatro años para defender el Cerro de los Moros, que Soria es una ciudad sin suerte en temas de Urbanismo. Antes, hace décadas, además de otros problema, no había dinero y, ahora que lo hay, brillan por su ausencia la transparencia y el respeto a la participación ciudadana , algo que, por cierto, está recogido en el Título I, capítulo segundo: Derechos y libertades... art. 23 de la Constitución Española, que dice así: Los ciudadanos tienen derecho a participar en los asuntos públicos, directamente o por medio de representantes ..... Que se lo digan a **Ricardo Mínguez**.....

Cinco años de una pandemia que evidenció las carencias de Soria

Los principales dirigentes de la provincia en ese momento echan la vista atrás y hablan de cómo vivieron la situación valorando si se ha aprendido algo de aquello

V.R.A. SORIA

Han pasado ya cinco años desde que el 12 de marzo de 2020 la pandemia del coronavirus llegara a Soria con el primer contagiado confirmado. También del primer fallecido por el covid-19, el 16 de marzo. Cinco años en los que aprendimos a conjugar el verbo confinar y cinco años en los que se vivieron situaciones dantescas en las residencias de ancianos. También un lustro desde que el sistema sanitario soriano evidenciara sus carencias ante la magnitud del escenario que se presentaba abofeteando a todos en la cara sin preguntar. Cinco años del parón de toda actividad presencial excepto las claramente esenciales y donde se abrió hueco el teletrabajo. Pero cinco años, también, de una oleada de solidaridad sin precedentes. Echar la vista atrás es complicado porque fueron muchos los que se quedaron en el camino y donde los profesionales sanitarios tubieron que decidir, en muchos casos, a quién intubar y a quién no porque no había respiradores para todos. No en vano, en apenas un mes, en torno al 14 de abril, Soria alcanzó el millar de positivos detectados aunque en ese momento todavía escaseaban los test covid y los contagios se comunicaban con retraso. Y es que la situación de la provincia fue especialmente dura entre finales de marzo y principios de abril. Fue el momento en el que el alcalde, Carlos Martínez, lanzó su particular SOS dando visibilidad nacional a lo que ocurría en Soria, con datos relativos superiores a los de Madrid que, sin embargo, copaba todas las informaciones en los medios. En esos primeros momentos de la pandemia la UCI estaba colapsada y los traslados de pacientes a otros centros hospitalarios eran frecuentes sin olvidar el caos reinante en las residencias de ancianos. Y es que el coronavirus desbordó los recursos de Soria y tuvo que llegar la ayuda de otras provincias destacando aquí el trabajo de los profesionales del Samur de Madrid, la colaboración de Médicos Sin Fronteras en las residencias o la de el equipo de cardiólogos de Salamanca.

La pandemia golpeó a Soria con fuerza. MARIO TEJEDOR

Pero, ¿hemos aprendido algo de todo aquello? ¿Estamos mejor que entonces o seguimos igual? Los principales dirigentes de la provincia, entonces y ahora, recuerdan esos momentos en los que fueron políticos además de personas y valoran las necesidades que aún tenemos y los logros conseguidos.

MIGUEL LATORRE
SUBDELEGADO DEL GOBIERNO

«Lección aprendida de cara al futuro»

V.R.A. SORIA

Han sido cinco años pero el subdelegado del Gobierno en Soria, Miguel Latorre, echa la vista atrás y «parece que hubiera pasado un siglo». Latorre indica que «el primer recuerdo que tengo es de Almazán. Un establecimiento que regentaban unos chinos que habían vuelto de su país de una estancia corta y decidieron confinarse voluntariamente por temor. A muchos les extraño ese comportamiento. Lo veíamos muy lejos y mira...». Los primeros momentos, continua, «fueron complicados. No teníamos recursos suficientes de protección y conseguir EPIS fue la prioridad. Luego llego el confinamiento, la situación de las residencias, las muertes... Ver las calles vacías, desiertas... La gente mayor que vivía sola...». El subdelegado recuerda que «todos los días teníamos videoconferencia las diferentes administraciones para evaluar la situación y tomar decisiones». También «recuerdo la llegada de la UME, las limpiezas de edificios... Son muchos los recuerdos de esos meses que fueron realmente duros».

Cinco años después, indica, «tenemos la lección aprendida de cara al futuro y se está trabajando en estar preparados» sin olvidar destacar «la colaboración y solidaridad» de los sorianos. Y concluye: «El ser humano tiende a supervivir y hemos ido recuperando las costumbres que la pandemia nos quitó».

YOLANDA DE GREGORIO
DELEGADA DE LA JUNTA

«Sentimientos de dolor y de solidaridad»

V.R.A. SORIA

Recuerdo con mucha pena y nostalgia los meses más duros de la pandemia, donde tuvimos que tomar decisiones que muchas veces fueron impuestas, explica la delegada de la Junta en Soria, Yolanda de Gregorio que recuerda el dolor y también la solidaridad. Todo el mundo arrimó el hombro. Sin embargo, también hay sentimientos de tristeza por todas las muertes que se produjeron. La pandemia, explica De Gregorio, nos ha enseñado que tenemos un sistema sanitario en el que tenemos que reforzar la formación y la medicina preventiva así como establecer protocolos de funcionamiento. El covid también provocó la mejora de infraestructuras sanitarias, como las UCI. Y es que esta situacion 'ha ayudado' a poner el foco en las deficiencias que teniamos para poder paliarlas, porque eso hay que reconocerlo».

La delegada de la Junta tiene claro que la pandemia ha provocado un antes y después en mucha gente, pero, sobre todo, en los sanitarios. Y es que, destaca, esta pandemia «nos ha marcado a todos y a título personal creo que tenemos que vivir la vida en cada momento. Hay que abrazar a la vida que nos ha dado una oportunidad y abrazar mucho a la familia y a los amigos. En mi caso, sobre todo, ese es el mayor cambio que me ha provocado el covid a nivel personal».

CARLOS MARTÍNEZ
ALCALDE DE SORIA

«Estamos igual o peor que en la pandemia»

V.R.A. SORIA

«Han pasado los años y te vienen recuerdos de esos meses... Recuerdo la sensación de impotencia. Nos trasladaban el número de fallecidos y no eran reales. No había test covid pero cuando tienes la responsabilidad de la gestión del cementerio y sabes que en un día lo normal es tres o cuatro fallecidos y en pandemia llegamos a números de 40 diarios... Éramos conscientes de que la magnitud era muy superior a lo que se estaba hablando, indica el alcalde de Soria, Carlos Martínez que recuerda, también el sufrimiento de la gente, de la soledad... Estar al teléfono 24 horas al día. El dolor de la gente de las residencias. Y también la solidaridad. Todos sabíamos que había que correr pero no sabíamos muy bien hacia dónde. La pandemia evidenció nuestra frágil infraestructura sanitaria», subraya.

Martínez también recuerda la esperanza de que de la pandemia iba a servir para aprender algo pero ahora mismo estamos igual o peor que entonces. Hemos aprendido poco. No estamos en mejores condiciones. En su opinión, «necesitamos reforzar la Sanidad. No hemos hecho una legislación que regule todo esto. Los humanos tenemos un mecanismo defensivo para olvidarnos de lo que nos hace daño y nos hemos olvidado con demasiada facilidad de todo lo que teníamos que hacer. Esa oportunidad se ha perdido».

BENITO SERRANO
PRESIDENTE DE LA DIPUTACIÓN

«De nuevo hemos olvidado los pueblos»

V.R.A. SORIA

El presidente de la Diputación de Soria, Benito Serrano, indica que «la pandemia nos dejó marcados a todos» recordando «el desconocimiento de no saber a qué te enfrentas» y con la máxima «de cuidar a las personas de las residencias, de atender a los alcaldes, llegar a cada pueblo...». Serrano también recuerda «el esfuerzo por conseguir EPIS y el mercado negro que se creó. Firmamos un contrato por un dinero y al día siguiente si no pagabas el doble no te daban nada. Tuvimos unas cuantas de ésas pero sin caer en la trampa», asegura y añade: En mi etapa de gestor en política recuerdo dos situaciones que me han marcado sin remedio: La pandemia y el accidente de los niños en la pasarela hacia Camaretas».

El regidor provincial indica, cinco años después, que en la pandemia «todos nos hicimos muy buenos propósitos pero no creo hayamos salido mucho mejor que entonces» aunque habla, tal vez, del salto tecnológico que se ha producido en muchas empresas «con el teletrabajo y la posibilidad de trabajar en remoto, pero poco más. Teníamos que haber sacado más de todo aquello, cambiar modelos evitando la masificación de las ciudades en favor de los pueblos que durante la pandemia se convirtieron en refugio para todos y ahora vuelven a abandonarse».

Ágreda pagará 1.000€ por nuevos vecinos en viviendas alquiladas

● El Ayuntamiento subvencionará empadronamientos a los propietarios que reabran casas cerradas y las destinen al alquiler ● Exige cinco años de residencia

N. F. SORIA

El Ayuntamiento de Ágreda pagará mil euros por empadronamiento de nuevos vecinos en viviendas particulares que estuviesen cerradas cuyos propietarios las pongan en el mercado de alquiler. Se trata de una medida con la que el Consistorio quiere revitalizar la oferta de vivienda disponible en el municipio y a su vez atraer población.

La línea de subvención está dirigida a propietarios o usufructuarios de viviendas que no se han ocupado durante 11 meses en cada uno de los dos últimos años. La cantidad será de mil euros por cada empadronado nuevo procedente de otro municipio y que se mantenga durante un periodo de cinco años. También se podrá cobrar la ayuda si el empadronado es un joven agredeño, menor de 35 años, que cambia de domicilio al alquilar una vivienda en el pueblo.

El Consistorio ha aprobado una ordenanza con la que se regula la concesión de estas ayudas, una convocatoria a la que se destina un presupuesto de 140.000 euros, por tanto, las concesiones de estas ayudas quedan condicionadas a este crédito. El plazo para solicitarlas concluye el 31 de diciembre de este año.

El cobro de la misma está sujeta a una serie de requisitos que debe cumplir el propietario de la vivienda que se destine al alquiler. El número de personas que puedan habitar en las casas objeto de la subvención será determinado por un informe municipal y el derecho a la subvención por nuevos ocupantes será garantizando unas condiciones de habitabilidad.

Ayuntamiento de Ágreda. MARIO TEJEDOR

En cuanto al empadronamiento en las viviendas que se reabren para el alquiler puede ser de personas que no hayan estados censados en el municipio en los últimos 10 años y deberán permanecer 5 años en esa vivienda. También se accede a la subvención si el nuevo empadronado es un menor de 35 años de Ágreda. Los datos censales serán acreditados por los técnicos municipales y los nuevos habitantes deberán justificar antes del 31 de diciembre de cada anualidad su permanencia en dicho domicilio.

Cabe la posibilidad que si se da de baja un empadronado el propietario de la vivienda puede sustituirlo por otro en el plazo de un mes y así mantendrá el derecho a cobrar la ayuda.

La condición de vivienda deshabitada se deberá acreditar con la aportación de recibos de que no se hace uso de la misma o de que el uso es excepcional, como máximo en el periodo de un mes en el curso de un año.

La solicitud de la subvención se tendrá que presentar en el Ayuntamiento, de acuerdo a un modelo oficial con la documentación requerida .

Modificación del proyecto de las VPO de San Pedro para construir diez en lugar de las ocho iniciales

La primera licitación quedó desierta y ahora los pisos serán más pequeños

N. F. SORIA

La Junta de Castilla y León ha modificado el proyecto de construcción de Viviendas de Protección Oficial (VPO) en San Pedro Manrique y en lugar de ser 8 serán 10, más pequeñas que las anteriores y de menor costo, según explicó el alcalde, Carlos Martínez.

Para ello se redactará un nuevo proyecto de obra para sacar a licitación las obras. Martínez explicó que este cambio obedece a que la adjudicación del primer proyecto, el que contemplaba 8 viviendas, quedó desierto, a su juicio, porque salió a licitación con un bajo presupuesto, 1,1 millón de euros.

El Ayuntamiento cedió hace más de un año la parcela para la construcción de esta promoción que se licitó en octubre del año 2023.

El proyecto contemplaba la construcción de un bloque de dos portales con cuatro viviendas en cada uno de ellos. Cada vivienda iba a estar compuesta de tres dormitorios y dos baños, con sala de estar-comedor con terraza y cocina independiente con tendedero. La habitación principal tenía el baño incorporado.

Ahora, el nuevo proyecto contemplará pisos más pequeños, de dos habitaciones, y se ganarán dos viviendas más.

San Pedro Manrique es una de las localidades de la provincia de Soria beneficiada con la construcción de viviendas públicas. Otras promociones están en Garray, que ya se encuentran en construcción, Langa de Duero, Medinaceli, Ólvega, Ágreda y Molinos de Duero. En total 185 viviendas de protección se construirán en la provincia de Soria.

El alcalde sampedrano espera que la construcción de esta nueva promoción de viviendas no se dilate en el tiempo como ocurrió con la anterior, formada por seis casas, que provocó que algunos de los adjudicatarios renunciasen a ellas y buscasen otras solución para su residencia.

El regidor aseguró que en el pueblo existe una necesidad de vivienda que estima entre las 30 y las 40. En este sentido explicó la empresa Embutidos La Hoguera, de la que es propietario, desplaza a diario desde Soria a 36 trabajadores que cree que podrían residir en el pueblo si hubiese vivienda suficiente.

Por otra parte, el alcalde de San Pedro, además de la carencia de vivienda, reclamó también una mejora de la conexión a internet con la extensión de fibra óptica en la zona, con el objetivo de facilitar el servicio de comunicación a los residentes. La petición se ha trasladado a la Subdelegación para impulsar la instalación que se está esperando.

Los Rábanos busca gestor para el bar y la tienda de multiservicios

SORIA

El Ayuntamiento de Los Rábanos continúa trabajando para ampliar los servicios que se ofrecen a los vecinos. En los últimos meses se ha remodelado el edificio del centro social en el que se incluyen las instalaciones del bar que se ha reformado y equipado totalmente para que empiece a funcionar una vez que se encuentre un emprendedor que quiera afrontar este negocio. El *Boletín Oficial de la Provincia de Soria* ha publicado la licitación del servicio, de modo que las personas que estén interesadas en su gestión puedan presentar sus solicitudes hasta el 29 de marzo de 2025.

El contrato se extendería por el periodo de un año, con la posibilidad de prórroga anual hasta un máximo de cinco años por mutuo acuerdo. El valor estimado es de 1.200 euros. La alcaldesa, Gemma Hernández, destaca que con el ánimo de diversificar las prestaciones se solicitó en 2023 una subvención a Diputación para la instalación de una tienda multiservicios,

Exposición de fotografía en el castillo de Monteagudo de las Vicarías

SORIA

El fotógrafo Ramón Ciscart expone desde ayer su trabajo en la muestra 'Deshabitar' que se puede visitar en el castillo de Monteagudo y se podrá visitar hasta el día 21 de abril.

Ramón Ciscart ha realizado numerosas exposiciones en Francia, Argentina, Portugal y España. Su trabajo se centra en fotografía de reportaje, retrato y búsqueda personal.

En 'Deshabitar', Ramón Ciscart plantea una reflexión sobre los objetos que se acumulan a lo largo de una vida y el significado que estos adquieren con el paso del tiempo.

La exposición está compuesta por piezas que evocan esa memoria de los objetos, esos elementos que acompañan al ser humano a lo largo de su existencia y que, con el tiempo, terminan por convertirse en testigos silenciosos de la historia personal y colectiva. La exposición se articula en torno a una serie de piezas que evocan la estética y la esencia de los años sesenta.

Ganadores de la categoría de chorizo cular. RAQUEL FERNÁNDEZ

Otro de los ganadores del certamen. RAQUEL FERNÁNDEZ

ENLACE AL CANAL
x.com/byneontelegram
Ó escanea el código QR:

«Mis bisabuelos hacían chorizo y hemos mantenido la receta de toda la vida»

Cárnicas Arche, de Salduero, revalida los títulos en la categoría de mejor chorizo cular

RAQUEL FERNÁNDEZ COVALEDA

Cinco empresas cárnicas procedentes de las provincias de Soria, Zamora y La Rioja fueron ayer las ganadoras en la localidad pinariega de Covaleda en la décima edición del premio al 'Mejor Chorizo del Mundo', un reconocido concurso que cada año cuenta con mayor participación y que se ha convertido en una de las mayores atracciones dentro de los actos de la Feria del Chorizo, que se ha venido celebrando en esta localidad durante todo el fin de semana.

Uno de los claros vencedores fue la empresa pinariega 'Cárnicas Arche', de la localidad de Salduero y con tienda también en Covaleda, alzándose con el primer y segundo premio en la categoría cular, con un chorizo picante y otro normal y revalidando los títulos de la edición del año pasado, donde los pinariegos consiguieron un primer y tercer puesto, también con chorizos culares. Suman un total de once premios desde que hace diez años comenzase este concurso.

Coincidieron los vencedores en que «ganar este concurso es el reconocimiento a muchos años de esfuerzo y dedicación en este sector». Para Alfonso Arche, uno de los claros vencedores de la edición, «ha sido una alegría volver a recibir dos nuevos premios que hacen en total once. En la primera edición de 2014, a los dos días de recibir el reconocimiento, empezamos a tener muchas llamadas para pedirnos nuestro producto. Desde entonces hemos aumentado las ventas de una forma bastante importante, incluso estamos trabajando ya para ampliar la producción», señala Arche.

El concurso despertó gran expectación. R,F

Carnicerías Arche cuenta con mucha historia profesional. Cuatro generaciones de esta familia se han dedicado al mundo de la carnicería, contando así con una herencia de sabiduría en el sector que hoy les ha hecho merecedores de este distintivo de calidad que tanto ha cautivado al cliente. «Mis bisabuelos ya hacían chorizos y nosotros seguimos manteniendo la receta de toda la vida, la fórmula de siempre. Se basa en algo simple pero que hoy en día es difícil de encontrar: una elaboración puramente artesanal y natural, sin ningún tipo de aditivo», explica Arche, «tenemos claro que la calidad es lo primero que queremos conseguir y por eso nos basamos en lo tradicional», añade.

Otro de los vencedores de esta edición celebrada en la mañana de ayer, en el polideportivo como centro neurálgico, fue la empresa 'Embutidos Valle del Razón', de la localidad soriana de Sotillo del Rincón, que ayer consiguió en la categoría de chorizo delgado primer premio, también revalidando el título del 2024 donde se alzó exactamente con el mismo premio, sumándose a los títulos de 2023 donde consiguió hasta cuatro galardones en distintas categorías.

En la categoría especial el primer premio recayó en Cárnicas Fersanz (Zamora) y en la categoría de Ibérico el primer premio fue para otra empresa zamorana, Carnicerías y Embutidos Mayoral. El podio lo completa Embutidos Olga (La Rioja) en la categoría de chorizo artesanal. Destacó también con dos segundos premios, en Ibérico, y un tercer premio, en delgado, la empresa Industrias Cárnicas Teófilo Gómez (Zamora).

JURADO DE EXPERTOS

Un jurado de expertos gastronómicos formado por los sorianos José Carlos San José, Laura Antolín, Juanjo Delgado, Carmen Antón y Eder García fueron los encargados de valorar ayer en Covaleda las muestras de los semifinalistas, «cinco por cada categoría, que se decidieron tras la semifinal del sábado de entre más de cien muestras presentadas en total», señala Carlos Llorente, desde el Ayuntamiento, ente organizador de esta feria.

Los miembros del jurado manifestaron que la de ayer fue «una experiencia dura, porque no es fácil probar tantos chorizos y valorarlos bien. Pero también ha sido satisfactorio, porque también hemos disfrutado. Había algunas creaciones muy sabrosas», señalaron nada más culminar la cata, apuntando que «lo principal es decir que hay futuro con el chorizo de Soria y con esta feria también».

El director de la Marca de Garantía Torrezno de Soria, Juanjo Delgado, confesó haber sido un verdadero placer formar parte del jurado, «31 trozos de chorizo que hemos degustado tan ricamente. La verdad es que nos han sorprendido, sobre todo los de la categoría especial. El chorizo de Soria y el chorizo de Covaleda tienen que convertirse en embajadores gastronómicos, como lo es el torrezno. Tiene su hueco a nivel nacional e internacional», señala.

La feria del chorizo de Covaleda comenzó en la mañana del sábado y desde entonces han sido numerosos los actos que se han desarrollado, entre ellos masterclass de cocina en directo, feria con más de una veintena de expositores, talleres infantiles y demostración de bailes tradicionales. «Estamos muy satisfechos con esta edición, por la gran cantidad de público que hemos tenido y por los actos que se han llevado a cabo, con una participación muy buena. Tenemos que dar las gracias a todos los que ayudan, como la Asociación de Amas de Casa Santa Julita, que sin ellas esto sería imposible», concluyó Carlos Llorente.

e-distribución

Con motivo de los trabajos de mejora y ampliación de la red, nos vemos en la necesidad de interrumpir el suministro los días:

19 de marzo de 2025

Coscurita (17211347): 08:30 a 12:30 av santisima trinidad,c afueras,c arriba,c candelaria,c estacion,c iglesia,c lino egido,c plaza,c salida a moron,c san basilio,c san cristobal,c san isidro,c vista alegre,coscurita pueblo (coscurita),ps estacion (de la),pz de la cruz,pz mayor,pz tres calles,tr san basilio **(17234253):** 08:30 a 12:30 c principal,neguillas (coscurita)

Soliedra (17231669): 08:30 a 12:30 borchicayada (soliedra),borchicayada naves (borchicayada en soliedra),c afueras,c iglesia,c mayor,c real,cn coscurita

Trabajamos para mejorar la calidad del servicio eléctrico.
TELÉFONO DE AVERíAS: 900849900

Abascal, satisfecho fuera de la Junta: «PP y PSOE son el mismo perro con distinto collar»

● El líder de Vox rechaza los aranceles de Trump y acusa a Mañueco de mentir «de manera miserable» por decir lo contrario ● «Cuando llegue ese río, cruzaremos ese puente», apunta sobre el candidato de Vox a las autonómicas

SANTIAGO G. DEL CAMPO
VALLADOLID

Primera visita Santiago Abascal a Valladolid tras la salida de su formación del Ejecutivo autonómico. El líder de Vox se mostró ayer «satisfecho» de haber salido del Gobierno de la Comunidad y de que haya «una verdadera oposición en España», ya que «PP y PSOE son los mismos perros con distintos collares», manifestó. Abascal dijo estas palabras en el marco de una comida con afiliados y simpatizantes en el vallisoletano hotel Lasa Sport, con un comedor abarrotado, «muestra de que no existe ninguna división interna en el partido», manifestó.

En cuanto a los aranceles de Trump a los productos de la Unión Europea, aseguró que ni él ni ningún miembro de su partido «ha estado nunca a favor de los aranceles», pese a lo dicho por Mañueco, al que llamó «mentiroso». Eso no quiere decir que se aleje de las posiciones del presidente de los EEUU. «Precisamente quien se va a librar de los aranceles es Giorgia Meloni», apuntó, para ejemplificar que en esto les irá mejor a los países que más cerca estén del magnate americano.

Otro punto a destacar en su intervención ante cargos públicos, militantes y simpatizantes de Vox se refirió a los sindicatos. Abascal hizo referencia a la reciente sentencia que condena a pagar a la Junta de Castilla y León un millón de euros a los sindicatos, y criticó que el Gobierno autonómico «no vaya a recurrirla». Consideró que la postura de su partido limitando las subvenciones a los sindicatos en la etapa de Mariano Veganzones, de Vox, como consejero de Industria, Comercio y Empleo, fue la correcta, y prometió que si vuelven al Gobierno el recorte a los sindicatos «no será del 50%, sino del 100% si es posible»

«La última vez que estuve en Valladolid aún formábamos parte del Gobierno de Castilla y León», subrayó Abascal a los medios de comunicación, minutos antes del encuentro. «Un gobierno del que tuvimos que salir por las mentiras del Partido Popular y, en definitiva, por los compromisos del Partido Popular de carácter bipartidista, por los compromisos con los pactos migratorios y con el reparto de la inmigración ilegal en forma de menas», añadió.

El público aplaude a Santiago Abascal durante su encuentro con afiliados y simpatizantes en Valladolid. ICAL

«Después de padecer las mentiras del Partido Popular tuvimos que abandonar todos los gobiernos en toda España. Han pasado ya bastantes meses desde aquella decisión y yo quiero decir que me siento absolutamente satisfecho de haber tomado esa decisión, no sólo por el respaldo popular que se ha producido posteriormente a ello, sino porque España necesitaba una verdadera oposición», aseguró. «El señor Mañueco está a las órdenes de Feijóo, y Feijóo a las órdenes de Von der Leyen, y haciendo seguidismo de Pedro Sánchez en todos los órdenes, con el pacto migratorio, con el pacto verde que daña nuestra industria, nuestro transporte y nuestra agricultura; con las políticas ideológicas en forma de memoria histórica, en forma de políticas de género en las escuelas, con las políticas internacionales y, en definitiva, con todo».

«Para nosotros el Partido Popular y el Partido Socialista en estos momentos son los mismos perros con diferente collar», remarcó el líder nacional de Vox. «Y nos gustaría poder decir otra cosa, nos gustaría poder decir que alguien en el Partido Popular está dispuesto a rectificar, pero de momento ninguno, todos detrás de Feijóo, y Feijóo detrás de Sánchez y de Von der Leyen. Y por lo tanto nosotros nos mantendremos en la oposición total a lo que ellos representan en estos momentos, tanto en Europa como en España».

CRISIS INTERNA

En cuanto a las críticas por parte de miembros del partido, y sobre si el funcionamiento interno es poco democrático, el líder de la formación aseguró que afrontan esas críticas «igual de puertas para adentro que de puertas para afuera, porque responde a una gran mentira».

Según Abascal, esa crisis interna del partido «responde a una mentira ampliamente propagada por los medios de comunicación, por los mismos medios de comunicación que apenas dicen nada cuando en el Partido Popular y en el Partido Socialista se va alguna persona. Pero lo cierto es que nosotros hemos elegido nuestros cargos y hemos renovado el Comité Ejecutivo Nacional hace muy poco tiempo y nadie se presentó. A la hora de la verdad, nadie presenta una candidatura y a la hora de la verdad, lo que notamos es cada vez más respaldo en la calle. Por lo tanto, con muchísima tranquilidad», remarcó.

En cuanto a un futurible candidato de Vox a la Presidencia de la Junta de Castilla y León, a un año vista de las elecciones autonómicas, Santiago Abascal respondió que en Vox «lo importante son los principios, son las ideas y esas ideas no cambian por mucho que algunos traten de decir lo contrario. Y cuando afrontamos un proceso electoral decimos lo mismo. Para nosotros lo importante es el mensaje y el mensaje de Vox no va a cambiar. Va a ser exactamente el mismo que en las anteriores elecciones autonómicas y, por lo tanto, el candidato tiene su importancia, pero no es lo más importante para nosotros. Cuando lleguemos a ese río, cruzaremos ese puente. Es una decisión que tomaremos con toda tranquilidad, como lo hicimos en la ocasión anterior. Fue una decisión tomada muy pocas semanas antes de las elecciones y el resultado fue extraordinario. ¿Por qué? Por la fuerza de las ideas de Vox, no por una persona, ni por el candidato de entonces, ni por el presidente del partido».

Sobre el funcionamiento de Vox en la coalición de Gobierno en el Ayuntamiento de Valladolid, Abascal aseguró que «es muy difícil lidiar con el Partido Popular, el Partido Popular es complicado en todas partes y siempre tiene la tentación de traicionar a Vox en todos los acuerdos que toma», advirtió.

Preguntado por si sigue apoyando a Trump tras las amenazas de los aranceles, que perjudicarían a muchos productos de España y también muy en concreto a los de Castilla y León, Abascal quiso hacer una distinción para remarcar que no es lo mismo apoyar al presidente americano que a los aranceles: «Nosotros, en contra de lo que dicen algunos medios de comunicación, y en contra de lo que ha dicho el mismo Mañueco mintiendo de manera miserable, jamás hemos apoyado los aranceles contra España. No encontrarán una sola declaración de nadie de Vox apoyando aranceles contra productos españoles. Al contrario, van a encontrar declaraciones mías en España e incluso en Washington, en la Convención Conservadora, diciendo que no queremos esos aranceles. Esa es la verdad. Lo que ocurre es que nosotros pensamos que la mejor forma de afrontar esa amenaza de aranceles no es convertirnos en los paladines anti-Trump, que es lo que están haciendo tanto Feijóo como Sánchez. Eso creo que es un error monumental».

«¿Quién parece que se va a librar de los aranceles en Europa?», destacó el líder nacional de Vox. «En palabras de Trump, la señora Meloni, porque le cae bien, porque no se ha convertido en la persona antagónica de Donald Trump. Por lo tanto, lo

PASA A **PÁGINA SIGUIENTE**

VIENE DE **PÁGINA ANTERIOR**
que está haciendo en estos momentos Pedro Sánchez y lo que está haciendo Alberto Núñez Feijóo es lo que nos coloca al borde de los aranceles. Pero no encontrarán nunca a nadie de Vox defendiendo aranceles contra los productos españoles», subrayó.

MANIPULACIÓN

El presidente de Vox remarcó que eso de que apoya los aranceles «responde a una mentira y a una manipulación como una de tantas que se están oyendo estos días en los medios de comunicación. A mí estos días me han comparado no solo con ETA sino hasta con la mafia soviética. No hay límites para el bipartidismo, no hay límites para los medios de comunicación financiados por el bipartidismo».

Ante esas «mentiras», Santiago Abascal quiso mostrarse confiado: «Van a decir eso y muchas cosas más. Y vamos a seguir aquí, bien acompañados, vamos a seguir siendo votados y Vox va a seguir fuerte», aseguró, a la vez que pronosticó que dentro de «cinco o diez año» no habrá bipartidismo. «El bipartidismo ya no va a poder ni siquiera sumar el 50% de los votos. Eso es lo que va a llegar. Y mientras tanto la resistencia va a ser agresiva, va a estar basada en mentiras, en todo tipo de demonizaciones. Pero estamos aquí, aguantándola y vamos a aguantarla, y vamos a tener más respaldo», concluyó.

Ya en sus palabras a afiliados y simpatizantes, Abascal recordó que la última vez que estuvo en Valladolid aún Vox estaba en el Gobierno autonómico, «pero el Partido Popular prefiere ser aliado del Partido Socialista», aseguró. «El Partido Popular pensó que era adecuado mentir a Vox sobre el reparto de menas y ponerse a las órdenes de Feijóo, que está a las órdenes de Von der Leyen y de Sánchez».

Abascal mencionó la última sentencia que obliga a la Junta a abonar un millón de euros a los sindicatos. «El Partido Popular es aliado también en la financiación de los sindicatos. Lo estamos viendo estos días. En cuanto Vox se va del Gobierno, corren a darle a los sindicatos todo el dinero», subrayó. «Incluso ahora están todos muy contentos con un defecto de forma».

«El Partido Popular ni recurre», reprochó Abascal. «Cuando lleguemos, volveremos a hacerlo. Pero no el 50%, el 100% si es posible. Intentaremos que no haya defectos de forma. El Partido Popular, mientras tanto, con el socialismo y con los sindicatos comunistas y socialistas». Extendió sus denuncias a muchos más aspectos: «Son también aliados en intoxicar y en pervertir a los menores en las escuelas o las políticas de género a nivel nacional», añadió.

Pollán se empecina en convocar el grupo de los sueldos pese a que PP y PSOE se excluyeron

El presidente de las Cortes anuncia su intención de reunir al instrumento creado en la Mesa y 'populares' y socialistas exigen que se dirima en el seno de un órgano regulado

VALLADOLID

Empecinado. El presidente de las Cortes de Castilla y León, Carlos Pollán, de VOX, se empecina en convocar el grupo de los sueldos de las Cortes de cara a este martes, cuya creación por parte de la Mesa de las Cortes desvelaba el propio Pollán en su discurso del aniversario del Estatuto de Autonomía. Y todo pese a que el PP y el PSOE se excluían del mismo y lo daban por muerto, tal y como publicaba este periódico. Un empecinamiento en convocar este grupo para analizar la posibilidad de que todos los procuradores cobren y para actualizar el régimen de incompatibilidades que el presidente del Parlamento autonómico anunciaba en una entrevista en Europa Press. En la misma, Pollán reitera que no va a «cejar en el empeño» de regular lo que ha considerado «una anomalía a todos los niveles». Anomalía que Carlos Pollán ha tardado tres años de Legislatura en darse cuenta.

El presidente de las Cortes, Carlos Pollán, en una imagen de archivo. ICAL

Pollán se ratifica en que el grupo de trabajo es la vía para analizar y para avanzar en el régimen de incompatibilidades de los procuradores con dedicación exclusiva e insiste en que «solamente» es potestad de la Mesa de las Cortes, por lo que no se ha mostrado partidario de llevarlo a la Comisión del Reglamento que él preside.

«Yo no digo que no la convoque, yo digo que para establecer el régimen de incompatibilidades con el sistema que tenemos aquí ahora, el artículo 31.1 -del Reglamento- no es necesario convocar ni la Comisión del Reglamento ni la Comisión del Procurador, es potestad de la Mesa de las Cortes», reitera para incidir en que su voluntad en estos momentos es intentar un acuerdo con los miembros de la Mesa. «Si ellos no están de acuerdo o no quieren participar tendrán que decir por qué no están de acuerdo y por qué no quieren participar», recalca Pollán en otro momento de la entrevista a Europa Press.

La realidad, y así lo manifestaban a este periódico las direcciones del PP y del PSOE, es que 'populares' y socialistas exigen que se dirima en un órgano regulado y transparente, como es la comisión del reglamento. Una transparencia que es lo único que no existe en las Cortes autonómicas, y para muestra la falta de información sobre el uso de los BMWs, que las Cortes se limitan a un «lo desconocemos». Y eso, pese a que los miembros de la Mesa del PP, Francisco Vázquez y Rosa Esteban, remitían un escrito dirigido a Pollán en el que dejaban claro que ellos sí registraban su utilización, además de remarcar que sólo los utilizaban para actividades propias de la Cámara. Una transparencia sin la cual va a resultar muy difícil que se regulen ni incompatibilidades, ni sueldos.

Pollán rechaza que este grupo de trabajo esté «muerto», como indican PP y PSOE, y aclara que hasta la fecha ninguno de los integrantes del grupo le comunicaba su salida oficial del mismo. Socialistas y 'populares' dejaban claro que no van a asistir a reunión alguna y, de mantenerse en su idea de volver a convocar el grupo, Pollán va camino de reunirse consigo mismo.

«No hay ni Comisión del Reglamento, ni comisión de incompatibilidades que haya que convocar para ese régimen de incompatibilidades según está establecido ahora mismo. Yo voy a seguir adelante con ello», declara el presidente en otro momento de la entrevista de Europa Press.

Dicho esto, el presidente de las Cortes se muestra convencido que la creación de este grupo de trabajo, que se reunía por primera vez el pasado 18 de febrero, fue lo que «más molestó» a los grupos parlamentarios Popular y Socialista de su discurso en el acto institucional de conmemoración del 42 Estatuto de Autonomía de Castilla y León por su voluntad de regular una situación que no se ha tratado desde 1983.

«Quizás eso parezca mal, el hecho de querer cambiar algo en lo que probablemente están acomodados en estos 40 años y que no deja de ser una anomalía a todos los niveles», apunta Pollán que sitúa a las Cortes de Castilla y León como el único parlamento de España -»y me atrevería a decir en Europa», añade- en la actual situación.

Pollán afirma, por otro lado que lleva 15 días esperando a que «se avance algo más» en las acusaciones a la falta de institucionalidad de su discurso del pasado día 28 de febrero en el que, según defendió, habló de las bondades de Castilla y León y de lo que la Comunidad aporta a la historia de España.

«No he llegado a entender todavía y sigo esperando a que me digan qué es lo que yo dije que fuera partidista», se pregunta Pollán que llega a afirmar que podría haber entendido críticas al discurso del año pasado o al del anterior pero no al que ha realizado en 2025, e insiste en su convencimiento de que en esta ocasión tiene que ver con su «empeño» por regular unas incompatibilidades que vienen de 1983. Incompatibilidades y sueldos de las nada había dicho en estos tres años como presidente de las Cortes.

Carlos Pollán asegura también que su intervención institucional por el aniversario del Estatuto de Autonomía, que PP y PSOE calificaban como el primer acto de precampaña como futuro candidato de VOX, era «muy aplaudida por mucha gente» y añade que en «determinados estamentos de la sociedad» se consideraba «valiente y sensata».

Castilla y León exhibe sus vinos en la feria internacional de Düsseldorf

VALLADOLID

El viceconsejero de Economía y Competitividad, Carlos Martín, respaldó ayer a 111 bodegas exportadoras de la Comunidad presentes en la 30ª edición de la feria internacional Prowein, una de las principales ferias del sector, que se celebra hasta mañana 18 de marzo en Düsseldorf (Alemania) con periodicidad anual.

Con un presupuesto de 615.000 euros, la Junta está presente con pabellón institucional a través del Instituto para la Competitividad Empresarial (Icecyl) que acoge a 43 bodegas exportadoras.

Expositor de Castilla y León en la feria mundial del vino Prowein de Düsseldorf (Alemania). E. P.

Récord de inmigrantes con rumanos, búlgaros y marroquíes a la cabeza

El pasado año llegaron a Castilla y León 9.417 nuevos foráneos para un total de 225.892 que representan el 9,4% de la población global autonómica

VALLADOLID

La llegada de inmigrantes a la Comunidad sigue imparable y durante el año 2024, Castilla y León dio la bienvenida a 9.417 nuevos foráneos regulares, que permitieron frenar el declive demográfico, hasta un nuevo récord de 225.892 personas a 31 de diciembre del año pasado. El colectivo creció un 4,4% en términos relativos, hasta representar el 9,4% de la población global de la autonomía.

La crisis financiera e inmobiliaria de 2008 provocó un receso en el número de extranjeros y el último recorte se registró entre finales de 2015 y el cierre de 2016, cuando el colectivo pasó de 172.800 efectivos a 172.310, para iniciar desde entonces una escalada imparable, con 176.137 en el 31 de diciembre de 2017; 179.472 el mismo día de 2018; 186.243 en 2019 por las mismas fechas; 190.944 en 2020; 196.776 en 2021; y 205.600 en el término de 2022; y 216.475 a 31 de diciembre de 2023; con un cierre de 2024 de nuevo en cifras récord, 225.892, informa Ical.

Los datos que facilita el Observatorio Permanente de la Inmigración, dependiente del Ministerio de Inclusión, Seguridad Social y Migraciones, precisan que durante el año 2024, se registraron en Castilla y León, 118.640 inmigrantes varones, con un avance respecto a 2023, del 4,6%, y 5.181 individuos más. En el caso de las mujeres, había a la fecha de estudio, 107.252, un 4,1% por encima del dato del año anterior, y 4.236 más en datos absolutos. Cabe destacar además que 23.306 inmigrantes tenían entre cero y 15 años, 185.905, entre 16 y 64, y 16.681, 65 o más años, siempre según las cifras que aporta el departamento de Elma Saiz, recogidas por Ical.

Bajando al detalle, a finales de 2024, Castilla y León contaba con 142.521 extranjeros con certificado de registro (ciudadanos miembros de la UE), que aumentaron un 1,4% durante el año, con 1.910 efectivos más. De estos, 75.940 eran varones, y 66.581, mujeres, con aumentos del 1,5 (1.100 más) y 1,2% (810), respectivamente. Analizando los grupos de edad, el colectivo estaba integrado por 10.035 individuos de cero a 15 años, 119.978 con entre 16 y 64; y 12.505, con 65 o más.

En cuanto a los extranjeros con autorización, el colectivo estaba integrado a 31 de diciembre de 2024, por 82.610 personas, con un importante aumentó de dos dígitos en un año, 10% en concreto, con una aportación de 7.477 efectivos. Por sexos, se contabilizaron 42.266 varones, que crecieron un 10,6 por ciento (4.065 más) respecto al dato de 2023; y 40.344 mujeres, con un aumentó algo menor del 9,2% (3.412). Por grupo de edad, 13.250 tenían entre cero y 15 años; 65.304, entre 16 y 64,; y sólo 4.056, 65 o más.

El informe sobre inmigración concreta la situación de estas personas con autorización en la Comunidad, con 42.857 en fase de modificación; 25.458 en inicial; 3.285, en primera renovación; 410, en segunda; 18, en renovación de carácter especial; 287 con autorización de carácter provisional; y 985 en recuperación.

Extranjeros con certificado de registro o tarjeta de residencia en vigor

Provincias	2023	2024	Variación 2023-2024 Absoluta	%
Provincias				
Ávila	16.539	17.282	*743*	4,5
Burgos	40.747	42.502	*1.755*	4,3
León	27.610	29.238	*1.628*	5,9
Palencia	10.977	11.584	*607*	5,5
Salamanca	22.432	23.443	*1.011*	4,5
Segovia	29.359	29.802	*443*	1,5
Soria	11.697	12.061	*364*	3,1
Valladolid	44.175	46.500	*2.325*	5,3
Zamora	12.939	13.480	*541*	4,2
Total	**216.475**	**225.892**	***9.417***	**4,4**
Régimen				
Comunitario	140.611	142.521	*1.910*	1,4
General	75.133	82.610	*7.477*	10,0
Brexit	731	761	*30*	4,1
Total	**216.475**	**225.892**	***9.417***	**4,4**

Evolución 2017-2024

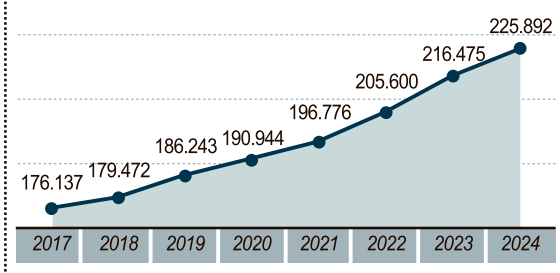

Principales países de procedencia

Comunitario		General	
Rumanía	46.681	Marruecos	25.425
Bulgaria	34.967	Colombia	9.016
Portugal	20.380	Venezuela	6.954
Italia	6.405	Ucrania	5.312
Francia	4.208	China	4.231

FUENTE: Ministerio de Inclusión, Seguridad Social y Migraciones

ICAL

Segovia reparte 150.000 litros de agua en 5 días por la turbidez del suministro

VALLADOLID

El Ayuntamiento de Segovia ha repartido en cinco días más de 150.000 litros de agua para cubrir las necesidades de abastecimiento de los vecinos de los barrios más altos de la ciudad por el exceso de «turbidez» del agua procedente de la ETAP del Rancho del Feo. Según informó el Ayuntamiento a través de un comunicado recogido por Europa Press, durante la jornada del pasado sábado, 15 de marzo, se entregaron, solo desde el parque de Bomberos, un total de 17.940 litros, recogidos por 1.540 personas.

El pasado viernes, 14 de marzo, se repartió agua, también desde el parque de bomberos, y fueron 24.960 litros los entregados a 1.820 personas. Además, como se anunció previamente, ayer no se prestó este servicio, mientras que con la «sensible» bajada de los niveles de turbidez se presupone que hoy lunes, tras los pertinentes análisis, el Servicio Territorial de Sanidad, se autorice el uso normal del agua de la red municipal de abastecimiento, también como «agua de boca».

Los vecinos de la entidad local menor de Revenga cuya red parte directamente del embalse de Puente Alta, continuarán siendo suministrados de agua embotellada, una situación que se prolongará durante varios días. El Ayuntamiento destacó la labor de los servicios de bomberos, policía, trabajadores municipales y de voluntarios de Protección Civil y Cruz Roja.

JUAN CARLOS DE MARGARIDA

Gasto en defensa, una garantía de seguridad

Europa está en proceso de redefinir su modelo de seguridad. La guerra en Ucrania ha desnudado las debilidades del continente en materia de defensa, poniendo de manifiesto la excesiva dependencia de Estados Unidos. La OTAN, hasta ahora columna vertebral de la seguridad europea, enfrenta el riesgo de un menor compromiso estadounidense, lo que exige a los Estados miembros asumir una mayor responsabilidad financiera.

En este contexto, la Unión Europea ha pedido a sus socios que aumenten su gasto en defensa más del 3% del PIB. Incluso que lo superen. Sin embargo, España, que actualmente ocupa el último lugar en el ranking de inversión en defensa en proporción a su PIB, aspira únicamente a alcanzar el 2% en 2029. Esta estrategia no solo resulta insuficiente en términos de compromiso con la seguridad común, sino que también implica un riesgo económico y estratégico de largo plazo.

La inversión en defensa no es un gasto improductivo, sino un factor clave en la economía de cualquier país desarrollado. En primer lugar, el sector de la defensa impulsa la innovación tecnológica, la industria nacional y el empleo cualificado. La capacidad de España para competir en un entorno geopolítico cada vez más complejo depende de su apuesta por sectores estratégicos como la ciberseguridad, la inteligencia artificial aplicada a la defensa o la industria aeroespacial. Desestimar esta inversión nos coloca en una situación de dependencia de terceros países, con el consiguiente impacto en la soberanía económica y la capacidad de respuesta ante amenazas externas.

Por otro lado, la inversión nacional en defensa genera efectos multiplicadores en la economía de sus regiones. Países con un desarrollo avanzado en esta área, como Francia o Alemania, han comprendido que la inversión en seguridad no solo protege sus fronteras, sino que también dinamiza su tejido productivo, favoreciendo la internacionalización de sus empresas y la atracción de talento e inversión extranjera.

La postura de España, que busca un incremento gradual del gasto hasta el 2% en 2029, contrasta con la urgencia de la situación. La guerra en Ucrania ha demostrado que las amenazas no esperan a la planificación presupuestaria de los gobiernos ni entienden de rivalidades políticas en coaliciones de gobierno. En un escenario donde los conflictos híbridos y la guerra económica forman parte de la realidad cotidiana, no actuar con la rapidez y contundencia necesarias puede dejarnos en una posición vulnerable.

Además, la brecha de inversión con respecto a otros socios europeos puede tener implicaciones en el reparto de responsabilidades dentro de la UE. Si España no asume un papel más activo en la configuración del nuevo modelo de defensa europea, quedará relegada a un papel secundario en la toma de decisiones estratégicas. No se trata solo de seguridad, sino de influencia geopolítica y económica en un mundo en el que los equilibrios de poder se están redefiniendo.

España tiene la oportunidad de liderar, o al menos no rezagarse, en la construcción de un sistema de defensa europeo fuerte, cohesionado y capaz de garantizar la seguridad de sus ciudadanos. Esto implica no solo aumentar el gasto, sino hacerlo de manera inteligente, priorizando la modernización de las Fuerzas Armadas, la inversión en tecnología puntera y la cooperación con el resto de socios europeos en la creación de una industria de defensa competitiva.

El debate sobre la seguridad europea ya no es un asunto abstracto, sino una cuestión económica y social de primer orden. No invertir en defensa hoy equivale a hipotecar el futuro del país, tanto en términos de seguridad como de desarrollo industrial y tecnológico. España debe asumir este reto con determinación, comprendiendo que la defensa no es un lujo ni un gasto superfluo, sino un pilar fundamental para garantizar la estabilidad y el progreso en el siglo XXI.

Juan Carlos de Margarida es presidente de ECOVA

El Avilés echa una mano

FÚTBOL. Un gol de Javi Cueto tumba al Pontevedra y da aire a un Numancia que se queda a un solo punto del liderato / Los rojillos necesitan reaccionar tras un mes negro en el que han sumado seis puntos de 15 posibles

FÉLIX TELLO SORIA

El C.D. Numancia encontró en el Real Avilés a su mejor aliado al vencer 1-0 al Pontevedra con un gol de Javi Cueto antes de cumplirse la media hora de partido. Una derrota que deja al conjunto gallego como líder del Grupo 1 pero con sólo un punto de ventaja respecto a los sorianos, que el sábado no habían pasado del empate ante el colista Laredo.

El punto del Numancia ante los cántabros sigue dejando un mal sabor de boca, aunque minimizado por la derrota de su gran rival en la pelea por el ascenso directo a Primera Federación. Y es que una victoria del Pontevedra en Avilés hubiera puesto tierra de por medio en una clasificación que se habría quedado con los pontevedreses con cuatro puntos de renta.

Con estos resultados de la jornada 27, el partido aplazado que se jugará el miércoles en Pasarón adquiere una gran importancia ya que si el Numancia es capaz de ganar recuperaría el liderato con una ventaja de dos puntos sobre el Pontevedra. El encuentro comenzará a partir de las 20.30 horas.

El compromiso en Pasarón debió jugarse el pasado 26 de enero pero la borrasca Herminia impidió que se disputase el duelo de Pasarón. Era la jornada 20 y el Numancia estaba a tres puntos del liderato del Pontevedra, que con 43 era el primer clasificado. El Numancia viajará el miércoles a Pontevedra con una desventaja de un punto.

El empate ante el colista dejó en el numantinismo una clara sensación de derrota ya que el partido ante el C.D. Laredo confirma que el C.D. Numancia no está rindiendo al nivel esperado en este momento decisivo de la temporada.

▶UNA VICTORIA EN CINCO PARTIDOS. El Numancia se ha atascado en el último mes de competición al haber sumado sólo seis puntos de los últimos 15 que ha disputado, un balance que le hace estar por detrás del líder Pontevedra en la clasificación. Los rojillos necesitan reaccionar si no quieren ver como la primera posición de ascenso directo se esfuma. El miércoles en Pasarón tienen que recuperar su mejor versión.

El balance en el último mes para el Numancia es de una victoria, tres empates y una derrota. Números a todas luces insuficientes para ser líderes en un tramo del calendario que tampoco era excesivamente complicado. El equipo soriano no ha carburado en las últimas semanas y como ejemplo el enfrentamiento del sábado ante el colista Laredo. Más allá de estrellar cuatro balones en la madera, los rojillos no estuvieron a la altura para poder superar a un rival que prácticamente está descendido a Tercera Federación.

Imagen del empate del Numancia ante el Laredo. MARIO TEJEDOR

El Numancia había arrancado el mes de febrero venciendo al Bergantiños y al Deportivo Fabril y encadenaba tres victorias seguidas en el inicio de la segunda vuelta ya que también había ganado al Coruxo. El empate en el campo del Compostela en el primer partido de 2025 se consideró como un accidente ya que llegaba en el último minuto para desaprovechar una renta de 0-2 en San Lázaro. Las sensaciones del Numancia era positivas y ello le llevaba ocupar el liderato en dura pugna con el Pontevedra.

Una buena racha que se frenaba en seco con el sorprendente empate a tres goles ante el Llanera en Los Pajaritos. El Numancia ganaba 3-1 y, al igual que ante el Compostela, los últimos minutos fueron un desastre para acabar cediendo la igualada en un partido que dejó tocada a la plantilla. Un 3-3 que hizo daño y del que tal vez muchos efectivos rojillos no se han recuperado.

Después llegó el punto insuficiente y cargado de polémica en Langreo que dejó un mal sabor de boca en los integrantes de la plantilla y en el cuerpo técnico. Aitor Calle apuntó al colegiado como responsable de no haber ganado en el Nuevo Ganzábal. La solvente victoria ante el Salamanca en Los Pajaritos hizo pensar que el Numancia había pasado página y que volvía a ser el conjunto sólido de toda la temporada. Sin embargo los dos compromisos siguientes ante Marino de Luanco y Laredo confirman que a este equipo le falta algo para ser el de meses pasados.

En las dos últimas jornadas al Numancia le ha faltado fluidez en el juego y llegar al área rival con más claridad para hacer gol. Dos partidos seguidos sin marcar y 190 minutos sin batir la portería rival que confirmar el mal en materia ofensiva de los rojillos. El último gol soriano lo marcaba Bonilla de penalti en el 2-0 ante el Salamanca.

El ascenso del CP Urbión pasa por la repesca

PELOTA. El equipo pinariego fue superado por el Lagunak y se jugará subir a Primera ante los riojanos del Villamediana

SORIA

El Club de Pelota Urbión se vio superado por el Lagunak navarro en la final manomanista y de momento no logra el ascenso a Primera Categoría, aunque los pinariegos tendrán una última oportunidad de dar el salto de categoría en la repesca. Villamediana de La Rioja será el escollo para que el filial del CP Urbión suba a Primera. Queda una segunda oportunidad para ponerle el broche de oro a la temporada y que el Urbión tenga dos equipos en las dos máxima categorías de la pelota.

El CP Urbión ganaba el sábado a Buruzgain en las semifinales de la fase de ascenso y en la gran final le esperaba el gran favorito, un Lagunak que en las semifinales se había deshecho con facilidad de Barberito. El CP Urbión se tenía que ver las caras contra un equipo navarro que partía como candidato número para el ascenso.

En el partido de mano individual, los sorianos estuvieron representados por Ituarte mientras que Hernando y Bikandi formarán el de parejas. En individual ganaba Lagunak por 10-4 y 10-3 y la reacción del Urbión llegaba en parejas con una victoria por 2-1 que finalmente iba a ser insuficiente. Los pinariegos se imponían en el primer juego por 10-3, perdían el segundo por 6-10 y en el tercero ganaban por 5-4. Finalmente el ascenso para los sorianos se escapaba por un solo joko. La clave estuvo en la superioridad navarra en el enfrentamiento de individuales en los que Lagunak no dio opciones al vncer con un contundente 10-4 y 10-3.

El CP Urbión no pudo con Lagunak y tendrá que acudir a la repesca para subir a Primera Categoría. M.T.

Lagunak es el equipo que sube y el CP Urbión tendrá la última bala de ascenso ante los riojanos de Villamediana, escuadra que fue el penúltimo en la clasificación de Primera Categoría. Todavía no se conocen fechas ni escenario de esta repesca, aunque podría tener lugar antes de que acabe marzo.

Clasificaciones

SEGUNDA RFEF - GRUPO 1

JORNADA 27

NUMANCIA	0	0	Laredo
Salamanca	1	1	Gimnástica
Llanera	1	1	Ávila
Bergantiños	3	2	Valladolid Prom.
Coruxo	2	0	Compostela
R. Avilés	1	0	Pontevedra
Guijuelo	0	1	Dep. Fabril
R. Cantabria	1	0	Langreo
Escobedo	0	0	Marino Luanco

PRÓXIMA JORNADA

Gimnástica	Laredo
Ávila	Salamanca
Valladolid Prom.	Llanera
Compostela	Bergantiños
Pontevedra	Coruxo
Dep. Fabril	R. Avilés
Langreo	Guijuelo
Marino Luanco	R. Cantabria
Escobedo	**NUMANCIA**

	TOTAL							EN CASA							FUERA						
	Pt	J	G	E	P	GF	GC	Pt	J	G	E	P	GF	GC	Pt	J	G	E	P	GF	GC
1. Pontevedra	53	26	16	5	5	35	19	31	12	10	1	1	21	8	22	14	6	4	4	14	11
2. NUMANCIA	52	26	14	10	2	38	17	32	14	9	5	0	21	8	20	12	5	5	2	17	9
3. Ávila	45	27	13	6	8	27	18	24	14	7	3	4	16	9	21	13	6	3	4	11	9
4. R. Avilés	44	27	11	11	5	36	28	30	14	9	3	2	21	9	14	13	2	8	3	15	19
5. Dep. Fabril	40	26	12	4	10	32	21	21	13	6	3	4	16	7	19	13	6	1	6	16	14
6. Bergantiños	39	27	11	6	10	41	36	22	14	6	4	4	25	23	17	13	5	2	6	16	13
7. R. Cantabria	38	27	10	8	9	43	37	19	13	5	4	4	18	16	19	14	5	4	5	25	21
8. Salamanca	38	27	10	8	9	36	38	18	14	4	6	4	19	21	20	13	6	2	5	17	17
9. Langreo	38	27	10	8	9	24	28	17	13	5	2	6	14	20	21	14	5	6	3	10	8
10. Marino Luanco	37	27	10	7	10	28	26	24	13	7	3	3	17	8	13	14	3	4	7	11	18
11. Valladolid Prom.	37	27	9	10	8	35	30	21	13	5	6	2	19	9	16	14	4	4	6	16	21
12. Coruxo	33	27	9	6	12	27	28	19	14	5	4	5	18	13	14	13	4	2	7	9	15
13. Llanera	30	27	7	9	11	26	34	20	14	5	5	4	15	17	10	13	2	4	7	11	17
14. Escobedo	29	27	6	11	10	16	33	10	13	1	7	5	6	18	19	14	5	4	5	10	15
15. Compostela	28	26	7	7	12	27	34	19	12	5	4	3	16	14	9	14	2	3	9	11	20
16. Guijuelo	27	27	5	12	10	23	31	14	13	3	5	5	8	10	13	14	2	7	5	15	21
17. Gimnástica	22	27	4	10	13	23	35	11	14	2	5	7	8	14	11	13	2	5	6	15	21
18. Laredo	19	27	3	10	14	19	43	13	14	3	4	7	12	22	6	13	0	6	7	7	21

Ascenso a 2da. RFEF | x Fase Ascenso | E. Permanencia | Descenso

TERCERA RFEF GRUPO 8

JORNADA 28

C. Rodrigo	1	4	**ALMAZÁN**
At. Mansillés	0	0	At. Tordesillas
Mirandés B	1	2	At. Bembibre
Palencia CA	1	0	Arandina
Júpiter Leonés	1	2	At. Astorga
Laguna	0	1	Palencia
Virgen Camino	1	1	Becerril
Burgos Prom.	1	1	Sta. Marta T.
Mojados	0	1	Villaralbo
Briviesca			(Descansa)

PRÓXIMA JORNADA

(Descansa)	C. Rodrigo
ALMAZÁN	At. Mansillés
At. Tordesillas	Mirandés B
At. Bembibre	Palencia CA
Arandina	Júpiter Leonés
At. Astorga	Laguna
Palencia	Virgen Camino
Becerril	Burgos Prom.
Sta. Marta T.	Mojados
Villaralbo	Briviesca

	TOTAL							EN CASA							FUERA						
	Pt	J	G	E	P	GF	GC	Pt	J	G	E	P	GF	GC	Pt	J	G	E	P	GF	GC
1. At. Astorga	57	27	17	6	4	49	19	32	13	10	2	1	25	6	25	14	7	4	3	24	13
2. At. Tordesillas	47	26	12	11	3	36	18	27	13	7	6	0	19	6	20	13	5	5	3	17	12
3. Arandina	46	26	13	7	6	36	23	28	13	8	4	1	24	12	18	13	5	3	5	12	11
4. Burgos Prom.	44	26	11	11	4	31	19	25	13	7	4	2	22	13	19	13	4	7	2	9	6
5. Palencia CA	42	27	10	12	5	36	27	24	14	6	6	2	17	10	18	13	4	6	3	19	17
6. Virgen Camino	41	26	11	8	7	30	18	20	13	5	5	3	13	7	21	13	6	3	4	17	11
7. Júpiter Leonés	40	27	11	7	9	37	32	18	14	5	3	6	25	21	22	13	6	4	3	12	11
8. Mirandés B	39	27	11	6	10	34	31	15	14	4	3	7	14	15	24	13	7	3	3	20	16
9. Palencia	38	27	10	8	9	33	26	20	13	5	5	3	18	12	18	14	5	3	6	15	14
10. Villaralbo	37	27	9	10	8	28	23	19	13	5	4	4	12	9	18	14	4	6	4	16	14
11. Becerril	37	27	10	7	10	28	35	21	13	6	3	4	14	13	16	14	4	4	6	14	22
12. Mojados	34	26	9	7	10	25	33	18	13	5	3	5	14	18	16	13	4	4	5	11	15
13. Almazán	31	26	7	10	9	32	32	17	13	4	5	4	18	16	14	13	3	5	5	14	16
14. Sta. Marta T.	31	27	6	13	8	29	32	14	13	2	8	3	13	15	17	14	4	5	5	16	17
15. C. Rodrigo	26	27	6	8	13	25	37	19	14	5	4	5	18	17	7	13	1	4	8	7	20
16. At. Mansillés	25	27	6	7	14	21	31	21	14	6	3	5	19	16	4	13	0	4	9	2	15
17. At. Bembibre	25	26	6	7	13	20	39	17	13	4	5	4	12	16	8	13	2	2	9	8	23
18. Briviesca	21	26	5	6	15	20	41	17	13	5	2	6	12	14	4	13	0	4	9	8	27
19. Laguna	17	26	4	5	17	16	50	9	13	2	3	8	4	17	8	13	2	2	9	12	33

Ascenso a 2da. RFEF | Fase Ascenso | Descenso

PRIMERA REGIONAL CyL

JORNADA 23

Coca	0	4	**NUMANCIA B**
Villarcayo	0	3	**SAN JOSÉ**
UXAMA	2	1	UP Palencia
Burgos Int.	2	2	Turégano
Colegios Dioc.	5	0	R. Abulense
Villamuriel	0	1	V. Alegre
Astudillo	4	0	**LANGA**
CALASANZ	3	2	Cebrereña

	TOTAL						
	Pt	J	G	E	P	GF	GC
1. Colegios Dioc.	59	23	18	5	0	55	11
2. NUMANCIA B	46	22	14	4	4	55	18
3. Turégano	44	23	13	5	5	57	21
4. CALASANZ	43	22	14	1	7	43	32
5. SAN JOSÉ	38	22	11	5	6	41	18
6. V. Alegre	37	22	11	4	7	31	20
7. Coca	36	22	11	3	8	32	34
8. Villamuriel	33	23	10	3	10	31	29
9. Cebrereña	30	22	8	6	8	28	21
10. Villarcayo	24	22	6	6	10	21	35
11. UXAMA	24	22	6	6	10	18	36
12. R. Abulense	24	23	7	3	13	24	62
13. Burgos Int.	23	23	6	5	12	30	36
14. UP Palencia	22	23	6	4	13	25	35
15. Astudillo	12	23	3	3	17	19	60
16. LANGA	12	23	3	3	17	24	66

PRIMERA REGIONAL ARAGÓN

JORNADA 25

V Alagón	1	1	Novallas
Morata	3	1	Remolinos
Ariza	-	-	Gallur
Épila	2	2	Monreal
Calatorao	3	0	Borja
Torres	1	3	**ÓLVEGA**
Luceni	4	0	**ÁGREDA**
Tauste	0	2	Ateca
Suitec Fénix	6	1	Rivas

	TOTAL						
	Pt	J	G	E	P	GF	G
1. Suitec Fénix	56	24	18	2	4	69	2
2. Morata	56	25	17	5	3	47	1
3. Borja	51	25	15	6	4	45	2
4. Tauste	46	25	13	7	5	47	2
5. Gallur	45	24	13	6	5	58	3
6. ÓLVEGA	42	25	12	6	7	52	3
7. Remolinos	41	25	11	8	6	46	3
8. Rivas	40	25	12	4	9	52	4
9. Calatorao	37	25	10	7	8	44	4
10. Ateca	30	24	9	3	12	38	4
11. Épila	28	25	7	7	11	34	4
12. Ariza	25	24	7	4	13	31	4
13. V Alagón	24	25	5	9	11	33	4
14. Novallas	24	25	6	6	13	33	4
15. Torres	24	25	6	6	13	30	5
16. Monreal	20	25	6	2	17	39	7
17. Luceni	18	25	4	6	15	25	5
18. ÁGREDA	12	25	2	6	17	23	6

El Almazán lograba tres puntos muy importantes en su objetivo por la permanencia. HDS

El Almazán golea y pone margen sobre el descenso

FÚTBOL. Doblete de Cervero para un equipo adnamantino que logra la primera victoria en lo que va de segunda vuelta

MGS Seguros
Código Mediador (agente) 26861
ASESORÍA MAYFER
C/ San Salvador, nº 14. Bajo
ALMAZÁN (Soria)
Tel: 975 302 101 - Fax: 975 300 834
Móvil: 607 199 947

ÁREA 11CIUDAD RODRIGO

Victoria fundamental del SD Almazán en casa del Ciudad Rodrigo CF en el partido de la jornada 28 del Grupo 8 de Tercera Federación. Los visitantes dominaron a los visitantes en prácticamente todo el partido y consiguieron una victoria clave que les ayuda en su pelea por dejar atrás la zona peligrosa de la tabla.

Duelo directo en el Francisco Mateo donde se encontraban dos equipos que luchan por escapar de la zona peligrosa de la tabla. Los locales encaraban este partido en decimoquinto lugar, con dos empates, una victoria y dos derrotas en sus últimos cinco partidos. Por su parte, el Almazán visitaba al Ciudad Rodrigo sin conocer la victoria en sus últimos cinco partidos, con una derrota y cuatro empates. Partido importante entre dos equipos que se encuentran pegados el uno al uno en la tabla de clasificación.

Gran primera parte del SD Almazán que con unos diez grandes primeros minutos consiguió adelantarse en el marcador tras un córner rematado por Ayoub. Los visitantes conseguían el control del partido en el juego y en el marcador. Pasado el ecuador de la primera parte, el Almazán amenazaba con contraataques rápidos, y tras un gol y una buena jugada por banda izquierda, llegaba el 0-2. El partido llegaba al descanso con un gran control visitante y un conjunto local que no fue capaz de crear peligro.

Ya en la segunda mitad, el Almazán volvió a tener un buen inicio con una gran presión alta. En una buena acción de calidad y tras un robo en zona defensiva rival, los visitantes conseguían el 0-3 que prácticamente sentenciaba el partido. El Ciudad Rodrigo aprovechó un error defensivo de los visitantes para colocar el 1-3 en el marcador y dar un poco de esperanza a la afición local. Tras el gol, el conjunto local creció y casi consiguió su segundo tras una oportunidad clarísima de uno contra uno que el portero visitante resolvió a la perfección. Con el Ciudad Rodrigo apretando y subiendo filas para arriba, los visitantes aprovecharon contraataque para liquidar el partido y poner el 1-4 final en el marcador.

La victoria ayuda al SD Almazán en su objetivo de evitar los puestos de descenso y abre un pequeño cojín de 5 puntos de diferencia frente al Ciudad Rodrigo CF que se sitúa decimoquinto a la espera del final de la jornada .

FÚTBOL

El Uxama gana y el Langa cae goleado

SORIA

El Sporting Uxama se impuso por 2-1 al UP Palencia y con esta victoria sale de los puestos de descenso de la Primera División Regional de Aficionados. Los de El Burgo de Osma se quedan en la tabla con 24 puntos, con sólo un de colchón sobre el descenso. Duro correctivo que ha recibido el Langa en campo del Astudillo después de caer por un contundente 4 a 0 que deja al equipo de Sergio González hundido en la tabla.

ATLETISMO

Buena nota soriana en el Nacional sub 16

SORIA

Buena actuación de los sorianos Iván Sanz, Diego Valero y Celia Díaz en el Campeonato de España sub 16 celebrado este fin de semana en Ourense. Iván Sanz fue quinto en la semifinal de los 60 metros con una marca de 7:33.. Diego Valero ha quedado sexto en la final de 600 metros con una marca de 1:25:46 donde el primero ha hecho récord del campeonato. Por último en 1.000 metros Celia Díaz ha quedado sexta posición. Con una marca de 3:03:81.

ANUNCIOS BREVES

VENTA INMOBILIARIA

101

SE VENDE cochera cerrada de 34m2 en Av. de Valladolid 7, junto al Chino y frente al bar Termancia, capacidad para 2 coches, 2 motos y almacenaje, con luz independiente, ideal para carga de vehículos eléctricos. 33.000 euros. 629 286 155.

MOTOR

601

SE VENDE Citroën C4 año 2008. 210.000 km. 5.000 euros. Tel. 630070931

Sus ANUNCIOS
975 21 20 63

TRABAJO

701

SE NECESITA personal de almacén para empresa de distribución. Interesad@s enviar curriculum a personal.almacen25@gmail.com

SE NECESITA personal de reparto con carné de conducir y preferiblemente carné C. Interesad@s enviar curriculum a personal.reparto25@gmail.com

SARRIÓ PAPELERA de Almazán necesita contratar mecánicos y electricistas de turno. Interesados enviar CV a rafael.garcia@sarrio.es

HERALDO-DIARIO DE SORIA
EL MUNDO
· ESQUELAS ·
975 21 20 63

Envía
SOY HUMANO
al 28033
Juntos salvaremos más vidas
MEDICOS SIN FRONTERAS
www.msf.es/serhumano

FARMACIA DE GUARDIA

Mª José López Martín
C/ Jorge Manrique, 11
Tel. 975.128.031

EN LA PROVINCIA
Del 17 al 23 de marzo

ALMAZÁN, BURGO DE OSMA, ÁGREDA Y SALAS DE LOS INFANTES (BU) (24H.)

LANGA DE DUERO, MEDINACELI, DURUELO DE LA SIERRA Y DEZA
(HASTA LAS 22.00H.)

FARMACIAS CON HORARIO AMPLIADO

Celia Carrascosa Martínez
C/ El Collado, 46. Tel. 975.212.443
De lunes a viernes de 09.00 a 20.00 h.

Mª del Mar Lérida García
C/ Valonsadero, 22. Tel. 975.230.709
De lunes a viernes de 09.00 a 22.00 h.

Paula Ruiz Ortiz
Avda. Mariano Vicén, 1. Tel. 975.211.989
De lunes a viernes de 09.00 a 20.00 h.

Javier Alonso Martínez
C/ Marqués de Vadillo, 3. Tel. 975.211.183
De lunes a viernes de 09.00 a 20.00 h.

Raquel Martínez García
C/ La Tejera, 2. Tel. 975.211.834
De lunes a viernes de 09.00 a 20.00 h.

Inmaculada González Gesteiro
C.C. Camaretas. Tel. 975.249.002
De lunes a sábado de 10.00 a 22.00 h.

Esther Albina Olalla
Pza. Antonio Machado, 1-3.Tel. 975.221.030
De lunes a viernes de 09.00 a 20.00 h.

EMBALSE CUERDA DEL POZO

AL 84,5% DE SU CAPACIDAD

EL TIEMPO / HOY

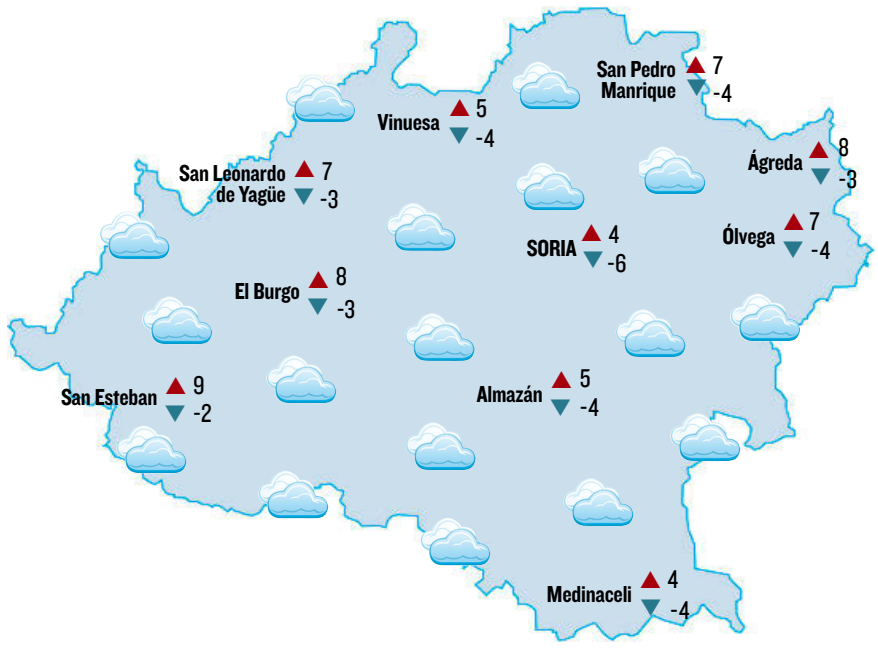

Mínimas muy bajas

Intervalos nubosos, tendiendo en la segunda mitad del día a nuboso o cubierto con precipitaciones débiles. Cota de la nieve, 800 a 1400 metros. Temperaturas mínimas sin cambios o en ligero descenso y máximas en ascenso. Heladas moderadas. Vientos de componente este o variables, flojos con intervalos de moderados.

EN LA CAPITAL

HOY

Máxima **4º** Mínima **-6º**

MAÑANA

Máxima **7º** Mínima **3º**

	ÁGREDA	ALMAZÁN	EL BURGO	MEDINACELI	ÓLVEGA	SAN ESTEBAN	S. LEONARDO	SAN PEDRO	VINUESA
Martes	▲7 ▼2	▲8 ▼3	▲8 ▼4	▲7 ▼2	▲7 ▼3	▲9 ▼5	▲7 ▼2	▲5 ▼1	▲6 ▼2
Miércoles	▲15 ▼5	▲16 ▼4	▲16 ▼5	▲14 ▼4	▲15 ▼4	▲16 ▼5	▲15 ▼4	▲15 ▼3	▲14 ▼3

TELÉFONOS DE INTERÉS

SORIA

EMERGENCIAS	112
BOMBEROS	085/ 975 220 700
POLICÍA NACIONAL	091/ 975 239 323
GUARDIA CIVIL	062/ 975 220 350
CRUZ ROJA	975 222 222
POLICÍA LOCAL	112/ 975 211 862
IBERDROLA (averías)	901 202 020
AMBULANCIAS	975 230 000
HOSPITAL SANTA BÁRBARA	975 234 300
HOSPITAL EL MIRÓN	975 220 904
TAXIS	975 213 034
	975 221 718
RADIO TAXI	975 239 090

PROVINCIA

GUARDIA CIVIL	062
BOMBEROS	085
Almazán	670 975 065
El Burgo de Osma	670 975 085
San Esteban de Gormaz	670 975 085
Ágreda	670 975 045
Ólvega	670 975 055
TELE-RUTA	900 123 505
CENTROS DE SALUD	
Ágreda	670 647 218
Almazán	975 300 961
Arcos de Jalón	975 320 311
El Burgo de Osma	975 341 211
Berlanga de Duero	975 343 019
Covaleda	975 370 005
Gómara	975 380 295
Ólvega	976 645 589
San Esteban de Gormaz	975 350 125
San Leonardo de Yagüe	975 376 012
San Pedro Manrique	975 381 170
Soria Rural	975 228 282
Toxicología	975 620 430
SACyL	975 222 450
CENTROS DE ACCIÓN SOCIAL	
Soria Rural	
Campo de Gómara	975 380 001
Zona de Almazán	975 300 461
Zona Sur	975 320 559
Berlanga de Duero	975 343 071
Pinares Norte	975 360 694
Zona del Moncayo	975 197 214
Ribera del Duero	975 340 014
Pinares Sur	975 376 740
Tierras Altas	975 340 014
ASESORAMIENTO A LA MUJER	975 101 064
INFORMACIÓN JCYL	012
TRANSPORTES	
Estación de autobuses	975 225 160
Renfe	975 240 202
Taxis	975 213 034
El Tiempo	906 365 342

MUSEOS

MUSEO NUMANTINO
Soria Telf. 975 / 22 -13- 97 Lunes cerrado.

MUSEO PALEONTOLÓGICO
Ambrona
Domingos y festivos: 10.00-14.00.
Lunes y martes cerrado por descanso.

ERMITA DE SAN BAUDELIO
Casillas de Berlanga
Del 1/6 al 31/8: De 10.00 a 14.00 y de 17.00 a 21.00 horas. Menos lunes y martes. Del 1/11 al 31/3: De miércoles a sábado de 10.00 a 14.00 y de 13.30 a 18.00 y los domingos y festivos, de 10.00 a 14.00. Del 1/4 al 31/5 y del 1/9 al 31/10, de miércoles a sábado de 10.00 a 14.00 y de 16.00 a 19.00 h.

CLAUSTRO S. JUAN DE DUERO
Soria
Telf. 975 / 23 -02- 18. Lunes cerrado por descanso.

NUMANCIA
Garray
Telf. 975 / 18-07-12. Domingos y festivos: 10.00-14.00. Lunes cerrado por descanso.

TIERMES
Montejo de Tiermes
Telf. 975 / 18 -61- 56. Domingos y festivos: 10.00-14.00. Lunes cerrado por descanso.

YACIMIENTO.
Domingos y festivos: 10.00-14.00. Lunes cerrado por descanso.

MUSEO DIOCESANO
Telf. 975 / 34 -01- 96. Grupos: todos los días previa petición de hora en el teléfono 975/34-01-96

CONCATEDRAL DE SAN PEDRO
Telf. 975 / 21 -15- 51
La Iglesia en invierno: cerrado, excepto por las tardes en horas de culto. En verano: 10.00-20.00.

EL CLAUSTRO ROMÁNICO
Verano: 10.00-14.00 y 17.00-20.00.
Invierno: sábado, domingo y festivos: 10.00-13.00 y 16.00-19.00.

COLEGIATA NTRA. SRA. DEL MERCADO
Berlanga Telf. 975 / 34-34-33.
Todo el año. Horario de apertura: de Miércoles a Domingo: 12.30-14.00 y 16.00-17.30 h. Lunes y martes cerrado.

CASTILLO DE BERLANGA
Todo el año. Solicitar cita en Oficina de Turismo o en las dependencias municipales.

MONASTERIO CISTERCIENSE
Santa María de Huerta
Telf. 975 / 32-70-02
Todo el año. 10-13 y 16-18.
Domingos y festivos: 11.30 a 12.30 celebración de los servicios religiosos. Domingo tarde: abierto.

AULA ARQUEOLÓGICA Y MOSAICOS ROMANOS
Medinaceli
(Abierto de jueves a domingo - Visitas concertadas todos los días) Horario: 11,00 a 14,00 h. y 16,00 a 20,00 h.

AULA PALEONTOLÓGICA
Villar del Río
Telfs. 975185093-625795477
Horario: Mañanas: de 11 a 14. Tardes: de 17 a 21. El Aula abrirá todos los días de la semana hasta el 3 de septiembre.

AULA ARQUEOLÓGICA "EL CERCO DE NUMANCIA"
Garray Periodo: 1 de agosto a 31 de octubre. Horario miércoles a domingo de 10 a 14 y de 16 a19.

MUSEOS ETNOLÓGICOS
En Torreandaluz, Valderrueda, San Andrés de Soria, Romanillos de Medinaceli, Alcubilla del Marqués, Cuevas de Soria y Barca existen museos en los que se exponen utensilios, muebles, etc. ya fuera de uso y expuestos ahora para el público en general.

M. DE LA VENERABLE SOR Mª JESÚS DE ÁGREDA
Llamar previamente.

EL TORREÓN DE NOVIERCAS
Durante el verano abierto de miércoles a domingo, de 11.30 a 13.30 y de 17 a 20.

FUNDACIÓN CULTURAL DE BLAS-VILLODRES
El Burgo de Osma
Telf. 975341006
Horario de invierno: Abierto sábados. De 12 a 14 y de 17 a 19. Visitas guiadas a diversas colecciones (etnológica, arqueológica, muebles castellano-leoneses y de arte contemporáneo)

CENTRO TEMÁTICO DE LA CERÁMICA EN QUINTANA
Horario: Martes a viernes de 10 a 14 horas y de 16 a 18.00 horas. (Lunes cerrado). Domingo y festivos de 12.00 a 14.00 horas.

PARQUE TEMÁTICO DEL ROMÁNICO. (SAN ESTEBAN DE GORMAZ)
Horario: Martes a domingo de 11.00 a 14.00 horas de 17.00 a 20.00 horas.
Telf. 975186245. www.parqueromanico.com
Camino Molino de los Ojos

MEDIO AMBIENTE. PARQUE NATURAL CAÑÓN DEL RÍO LOBOS
Centro de visitantes: Horario de 1 de noviembre a 15 de diciembre: Recepción-información: abierto todos los días de 10 a 14 y de 16 a 19 horas. Visita sala interpretación, visitas particulares: abierto todos los días de 10 a 14 y de 16 a 19 horas. Grupos organizados cita previa (975/363564 de 9 a 10 horas). Máximo 50 personas/grupo. Visita guiada. Otras actividades consultar monitores.

CENTRO MICOLÓGICO DE NAVALENO
Ofrece rutas micológicas guiadas, una exposición permanente, varios puntos de información turística o de identificación de setas, así como cursos y talleres. Horario. De 1 de Octubre a 30 de Noviembre está abierto de miercoles a sábado de 10 a 14, y de 16 a 19. Los domingos de 10 a 14. Más información en navalenomicologico.

esRadio Castilla y León
SI LO BUSCAS LO ENCUENTRAS
SORIA 88.1 FM
ÁGREDA 93.2 FM
EL BURGO 105.9 FM
www.esradiocastillayleon.es/soria
@ soriaesradio

CINES LARA DEL 16 AL 20 DE MARZO

		SESIONES		
SALA 1	- MICKEY 17	17.45	20.10	22.35
SALA 2	- TARDES DE SOLEDAD	17.45		
	- CAPITÁN AMÉRICA. BRAVE NEW WORLD		20.15	22.35
SALA 3	- PADDINGTON. AVENTURA EN LA SELVA	18.00		
	- LEE MILLER		20.15	22.35
SALA 4	- WOLFGANG	18.00	20.15	22.35
SALA 5	- LA INFILTRADA	17.45		
	- EL SECRETO DEL ORFEBRE		20.30	22.35
SALA 6	- ANORA	17.45	20.10	
	- THE MONKEY			22.35

Martes cerrado por descanso de personal.

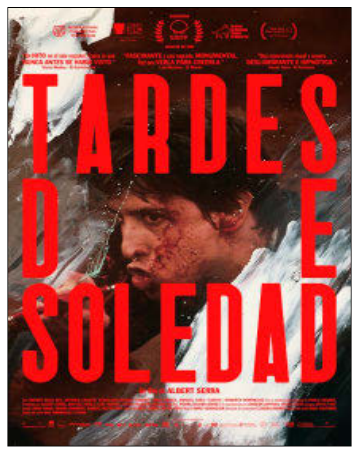

TARDES DE SOLEDAD
España. 2024. **Dirección.** Albert Serra. **Reparto** Andrés Roca Rey. **Documental.** Retrato de una estrella del toreo, que permite reflexionar sobre la experiencia íntima del torero que asume el riesgo de enfrentarse al toro como un deber personal por respeto a la tradición y como un desafío estético. Este desafío crea una forma de belleza efímera a través de la confrontación material y violenta entre la racionalidad humana y la brutalidad del animal salvaje.

ANORA
Estados Unidos. 2024. **Dirección.** Sean Baker. **Reparto.** Mikey Madison, Mark Eydelshteyn, Yuriy Borisov. **Sinopsis.** Anora, una joven prostituta de Brooklyn, tiene la oportunidad de vivir una historia a lo Cenicienta cuando conoce al hijo de un oligarca ruso e impulsivamente se casa con él. Cuando la noticia llega a Rusia, su cuento de hadas se ve amenazado, ya que los padres parten hacia Nueva York para intentar conseguir la anulación del matrimonio.

CINES MERCADO

Lunes, 17 de marzo

		SESIONES
SALA 1	- MARY SUPERCHEF	17.15
	- FLOW, UN MUNDO QUE SALVAR	19.00
	- LA TUTORÍA (VOSE)	20.45
SALA 2	- MI ÚNICA FAMILIA	17.00
	- LA GUITARRA FLAMENCA DE YERAI CORTÉS	19.15
	- LOS INDESEADOS (VOSE)	21.15

Martes, 18 de marzo

		SESIONES
SALA 1	- MARY SUPERCHEF	17.15
	- MI ÚNICA FAMILIA	19.00
	- FLOW, UN MUNDO QUE SALVAR	21.00
SALA 2	- LA TUTORÍA (VOSE)	17.00
	- LA GUITARRA FLAMENCA DE YERAI CORTÉS	19.15
	- LOS INDESEADOS (VOSE)	21.15

LA GUITARRA FLAMENCA DE YERAI CORTÉS
España. 2024. **Dirección.** C. Tangana. **Reparto.** Documental sobre música. **Sinopsis.** Cuando Antón Álvarez, C.Tangana, conoce a Yerai Cortés se queda fascinado con su talento e intrigado por su historia familiar. Yerai es una figura inusual dentro del flamenco; tan respetado por los gitanos más tradicionalistas como por los artistas vanguardistas de la nueva ola.

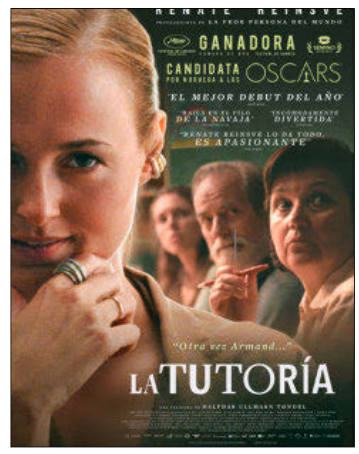

LA TUTORÍA
Noruega. 2024. **Dirección.** Halfdan Ullmann Tøndel. **Reparto.** Renate Reinsve, Ellen Dorrit Petersen. **Sinopsis.** Armand, un niño de 6 años es acusado de traspasar ciertos límites con su amigo y compañero de clase Jon. Nadie sabe exactamente lo que ha ocurrido, así que la dirección del colegio convoca a los padres para discutir el tema, desencadenando un agitado conflicto.

LA 8

06:00 Infocomerciales
06:50 Con la música a todas partes
08:25 Naturaleza viva
09:15 Espacio Abierto
10:05 Agro en acción
10:35 Corazón Esmeralda
11:23 Programación local
13:55 La 8 Noticias
14:30 CyLTV Noticias
15:10 El tiempo
15:25 Flash Campo al día
15:30 La 8 Noticias Redifusión
16:05 La Jornada
18:05 CyLTV Noticias
18:40 El Tiempo
18:45 El Arcón
19:35 Diagnóstico
20:00 CyLTV Noticias
20:40 El tiempo
20:55 La 8 Noticias
21:30 La Jornada Redifusión
23:30 La 8 Noticias Redifusión
00:05 Programación local
02:05 Infocomerciales

CyL 7

07:30 Agro en acción. Servicios agricultura de precisión de Agrícola Castellana y Arado Ecologic de Maquinaria Agrícola Escudero.
07:55 Paralímpicos.
08:10 El arcón.
08:55 Con la música a todas partes. Folclore tradicional de Castilla y León
10:40 Mundo natural.
11:10 Grana y oro. recibe como invitado al novillero dinástico sevillano Mariscal Ruiz
12:10 Espacio Abierto.
13:00 El programa de Cristina. Magacín diario de sociedad. Presentado por Cristina Camell
14:30 CyLTV Noticias I. Con Antonio Renedo
15:10 El Tiempo I.
15:25 CyLTV Noticias I (Redifusión).
15:55 Parques Naturales. Parque Regional Sierra de Gredos - Los Galayos
16:45 El programa de Cristina. Magacín diario de sociedad. Presentado por Cristina Camell
18:20 Con la música a todas partes.
20:00 CyLTV Noticias 2. Con María Núñez
20:40 EL tiempo 2.
20:55 Me vuelvo al pueblo. Empresa de patatas en El Carpio (Valladolid)
21:45 Cuestión de prioridades. Debate de actualidad política y social. Presentado por José Luis Martín.
23:05 Me vuelvo al pueblo. Peluquería y taller metalúrgico en Paradinas de San Juan (Salamanca)
00:00 CyLTV Noticias 2 (Redifusión).
00:35 EL tiempo 2.
00:50 Cuestión de prioridades.
01:55 Infocomerciales.

CARLOS CUESTA
DALE VIDA A TU TEJADO
Tejados y Cubiertas Carlos Cuesta
- Limpieza, retejados y mantenimiento.
- Onduline bajo teja y termina con tus GOTERAS.
- Impermeabilizaciones de terrazas y fachadas.
- Estructuras de madera.
- Panel sandwich

Especial descuentos zona de El Burgo de Osma
Presupuesto y desplazamiento a pueblos gratis. Todas las comarcas.
C/ Leones, 6. Berlanga de Duero (Soria)
679421624

HERALDO DIARIO DE SORIA

LUNES 17 DE MARZO DE 2025

Redacción, Administración y Publicidad: C/ Morales Contreras, 2. Soria. 42003
Teléfono: 975 21 20 63.
E-mail de Redacción: *redaccion@hds-elmundo.es*
E-mail de Publicidad: *publicidad@hds-elmundo.es*
Web: *www.heraldodiariodesoria.es*

Trampa mortal

TIENE TELA

ANTONIO PIEDRA

ESPECTÁCULO delirante. Rodeado de corrupción por todas partes, de un sectarismo plenipotenciario hasta la extenuación del optimista, haciendo ostentación de todos los recursos propagandísticos que tiene un Presidente en una democracia que pierde enteros en cada opa hostil que lanza contra la convivencia constitucional, y convirtiendo en objetivo las trampas infinitas que guarda en la recamara un súper ego para caer siempre de pie, Pedro Sánchez convocó el jueves pasado a todos los líderes políticos del arco parlamentario.

Primero, una puntuación. Esta cumbre de la niebla magnética –un efecto ensoñador que suaviza los fenómenos atmosféricos– se hizo, en apariencia, para determinar las partidas astronómicas del gasto militar, y tuvo lugar en la propia casa de Pedro Sánchez. Es decir, en el Palacio de la Moncloa, donde el poder ejecutivo hace su labor de zapa, tiende sus magistrales trampas ratoneras, proyecta los decretos leyes que sustentan su política, sus consejos de ministros, y no en la sede del poder legislativo, que es el Congreso de los Diputados, y en donde se dilucidan, discuten y aprueban los dineros públicos.

Segundo, hagamos una rectificación obligada: no invitó a todos los líderes del arco parlamentario. Vox, la tercera formación más votada por los españoles, quedó excluida por sectarismo iconoclasta, por bollería industrializada. Lo que sonó a capricho racista de tecnogaitas: son la extrema derecha que huele a tardo franquismo, a putinismo de pan reciente, a neonazismo con pestañas mega volumen que son las más atrevidas en el mercado de la sofisticación en rulos, y a cuya estética –a pesar de los ursulinos von der leyanos con pamela aviar– se han abonado no pocas naciones de la Europa de los mercaderes.

Cuestión esta muy espinosa para las águilas ratoneras que son ultra exquisitas con el condumio. Por tres razones de peso evitó Sánchez el roce con Abascal. No quería oír, y menos en su propia casa, lo que al fin de cuentas le dijo el voxero fuera de ella el sábado por la mañana. 1, que el confinamiento de los ciudadanos terminó con el secuestro del Parlamento, que declaró ilegal el Tribunal Constitucional. 2, que aprovechó el ominoso silencio de los corderos «para su propia corrupción» mientras «engordaban sus cuentas». 3, que para blanquear a la extrema izquierda de ETA le sobraban a Sánchez manos.

Así que viendo la reincidencia en los antecedentes, el delicado encaje de servilletería en los preparativos, el ceremonial del besamanos –30 minutos a cada uno y a freír espárragos–, las prevenciones, y las suspicacias de todos ellos ante la cumbre de las vanidades, la incertidumbre fue generalizada: no había plan ni orden del día, sólo un folio en blanco. Al final quedó clarísima una evidencia de ringorrango: que los cafés de Pedro Sánchez en Moncloa son una ratonera, la antesala del manicomio al que todos entran con cierto regolaje –con buen temple quiero decir–, pero que salen destemplados y con la chaveta semi vacía o vacía del todo.

Observando los caretos de las entradas y de las salidas de estos convidados de piedra, uno tenía la sensación de asistir en vivo a la representación de la célebre comedia de Plauto, titulada Truculentus –traducido como el truculento, el grosero, o el salvaje–, que no deja títere con cabeza, pues retrata sin piedad en el año 190 antes de Cristo los latrocinios y el puterío más rastrero de una sociedad degradada y corrompida. Ante la trampa mortal que Sánchez tendió el jueves a sus interlocutores, hay aquí un verso magistral del comediógrafo que da respuesta eficaz a esa truculenta situación: «el ratón jamás confía su existencia a un solo agujero».

Feijóo, el Rajoy II de la oposición galleguista a tope, entró por el agujero de la sorpresa, pero salió por el hondón del consenso, porque así es él: tiene la idea fija de la hormiga que sólo piensa en llevar el grano a su despensa. Dijo al tirano con respeto que no puede prescindir del Congreso para justificar los dinerales en defensa, pero ni le contestó. Y entonces –pensando que ya llegará el Houston de Ayuso corrigiendo los errores del despegue y aterrizaje– dijo que para «las cuestiones de Estado, siempre estará el PP». El ratón, una vez más, ha vuelto a caer en la trampa por ese extraño atractivo que sienten los roedores aseados por la pecina.

El resto de invitados –paso de enumerarlos pues son los mismos que sostienen a este Frankenstein insaciable y recalcitrante– entraron por el portón del no frente al supuesto incremento del gasto militar, pero salieron por la huronera de John Steinbeck en su novela *De ratones y hombres* cuando describe el limbo del colaboracionismo triunfal: «una pregunta es una trampa, y una respuesta pone el pie en ella». Ya lo arreglaremos más adelante. Los bilduetarras, felicísimos, no disimularon su tronera de entrada y de salida: quien hace la trampa nunca cae en ella.

Enviboreándolo todo como las lluvias torrenciales de marzo, los ladrones sostenidos de Europa dicen ahora que no hay que esperar a la reunión de la OTAN en Junio para acoquinar pasta. Así, como si esto fuera un problema para el ratón hispano de Sánchez que entró por el agujero con la morcilla del juez de Prada para limpiar la corrupción, y se quedó como el único heredero de todas las trampas y corrupciones con el Congreso o sin él, con Begoña y con su hermano, con el Fiscal General y Conde Pumpido, con pandemia o sin ella, con Putin o sin Trump, con TVE o con la inteligencia artificial. «¿No es cierto, ángel de amor, que en esta apartada orilla más pura la luna brilla» y te robo y lo gasto más y mejor? Todos los ratones con trompa de elefante contestaron: Sí, bwana.